



# แผนพัฒนาท้องถิ่น (พ.ศ.๒๕๖๑ - ๒๕๖๕) องค์การบริหารส่วนตำบลเชียงบาน



วิสัยทัศน์ : ชุมชนน่าอยู่ บริหารจัดการดี วิถีวัฒนธรรม นำเศรษฐกิจ มีจิตสำนึกใส่ใจสิ่งแวดล้อม

องค์การบริหารส่วนตำบลเชียงบาน อำเภอเชียงคำ จังหวัดพะเยา  
โทรศัพท์. ๐-๕๔๔๕-๒๒๒๒ โทรสาร. ๐-๕๔๔๑-๕๘๔๐

## คำนำ

เนื่องด้วยพระราชบัญญัติสภาตำบลและองค์การบริหารส่วนตำบล พ.ศ.๒๕๓๗ แก้ไขเพิ่มเติมถึง (ฉบับที่ ๖) พ.ศ.๒๕๕๒ หมวดที่ ๒ ส่วนที่ ๓ มาตรา ๖๗ และพระราชบัญญัติกำหนดแผนและขั้นตอนการกระจายอำนาจให้แก่องค์กรปกครองส่วนท้องถิ่น พ.ศ.๒๕๔๒ แก้ไขเพิ่มเติมถึง (ฉบับที่ ๒) พ.ศ.๒๕๔๙ หมวด ๒ มาตรา ๑๖ (๑) ประกอบกับระเบียบกระทรวงมหาดไทย ว่าด้วยการจัดทำแผนพัฒนาขององค์กรปกครองส่วนท้องถิ่น (ฉบับที่ ๓) พ.ศ. ๒๕๖๑ ได้กำหนดให้องค์กรปกครองส่วนท้องถิ่น มีอำนาจและหน้าที่ในการจัดทำแผนพัฒนาท้องถิ่นของตนเอง แผนพัฒนาท้องถิ่นนั้น หมายถึง แผนพัฒนาขององค์กรปกครองส่วนท้องถิ่น ที่กำหนดวิสัยทัศน์ ประเด็นยุทธศาสตร์ เป้าประสงค์ ตัวชี้วัด ค่าเป้าหมาย และกลยุทธ์ โดยสอดคล้องกับแผนพัฒนาจังหวัด แผนพัฒนาอำเภอ แผนพัฒนาตำบล แผนพัฒนาหมู่บ้านหรือแผนชุมชน อันมีลักษณะเป็นการกำหนดรายละเอียดแผนงาน โครงการพัฒนาที่จัดทำขึ้นสำหรับปีงบประมาณแต่ละปี ซึ่งมีความต่อเนื่องและเป็นแผนก้าวหน้าและให้หมายความรวมถึงการเพิ่มเติมหรือเปลี่ยนแปลงแผนพัฒนาท้องถิ่น

เพื่อให้การดำเนินการให้เป็นไปตามกฎหมายดังกล่าว จึงต้องจัดทำแผนพัฒนาท้องถิ่น (พ.ศ. ๒๕๖๑ - ๒๕๖๕) ขึ้น เพื่อใช้เป็นเครื่องมือในการจัดทำงบประมาณรายจ่ายประจำปี และพร้อมที่จะนำไปสู่การปฏิบัติและสามารถใช้ในการประสานแผนการพัฒนาท้องถิ่นได้อย่างมีประสิทธิภาพและประสิทธิผล ตามนโยบายที่คณะผู้บริหาร หวังที่จะทำให้เกิดการพัฒนาในท้องถิ่น

องค์การบริหารส่วนตำบลเชียงบาน จึงหวังเป็นอย่างยิ่งว่าแผนพัฒนาท้องถิ่น (พ.ศ.๒๕๖๑ - ๒๕๖๕) ฉบับนี้จะเป็นแนวทางในการพัฒนาที่มีประสิทธิภาพและตอบสนองความต้องการของประชาชนอย่างแท้จริงต่อไป

องค์การบริหารส่วนตำบลเชียงบาน  
อำเภอเชียงคำ จังหวัดพะเยา

# สารบัญ

## เรื่อง

### ส่วนที่ ๑ สภาพทั่วไปและข้อมูลพื้นฐาน

๑. ด้านกายภาพ
๒. ด้านการเมือง/การปกครอง
๓. ประชากร
๔. สภาพทางสังคม
๕. ระบบบริการพื้นฐาน
๖. ระบบเศรษฐกิจ
๗. เศรษฐกิจพอเพียงท้องถิ่น
๘. ศาสนา ประเพณี วัฒนธรรม
๙. ทรัพยากรธรรมชาติ
๑๐. อื่นๆ (ถ้ามีระบุด้วย)

### ส่วนที่ ๒ ยุทธศาสตร์องค์กรปกครองส่วนท้องถิ่น

๑. ความสัมพันธ์ระหว่างแผนพัฒนาระดับมหภาค
๒. ยุทธศาสตร์ขององค์กรปกครองส่วนท้องถิ่น
๓. การวิเคราะห์เพื่อพัฒนาท้องถิ่น

### ส่วนที่ ๓ การนำแผนพัฒนาท้องถิ่นสู่ปฏิบัติการปฏิบัติ

๑. ยุทธศาสตร์การพัฒนาและแผนงาน
๒. บัญชีโครงการพัฒนาท้องถิ่น

### ส่วนที่ ๔ การติดตามและประเมินผล

๑. การติดตามและประเมินผลยุทธศาสตร์
๒. การติดตามและประเมินผลโครงการ
๓. สรุปผลการพัฒนาท้องถิ่นในภาพรวม
๔. ข้อเสนอแนะในการจัดทำแผนพัฒนาท้องถิ่นในอนาคต

ส่วนที่ ๑  
สภาพทั่วไปและข้อมูลพื้นฐาน

## ส่วนที่ ๑ สภาพทั่วไปและข้อมูลพื้นฐาน

### ๑. ด้านกายภาพ

#### ๑.๑. ที่ตั้งของหมู่บ้านหรือชุมชนหรือตำบล

เนื้อที่ทั้งหมดขององค์การบริหารส่วนตำบลเชียงบาน ประมาณ ๓๐ ตารางกิโลเมตรหรือประมาณ ๑๘,๗๕๐ ไร่ เป็นพื้นที่ทางการเกษตร ประมาณ ๑๓,๐๓๙ ไร่

ตั้งอยู่บ้านเลขที่ ๑๖๘ หมู่ที่ ๙ บ้านแพทย์บุญเรือง ตำบลเชียงบาน อำเภอเชียงคำ จังหวัดพะเยา

โทรศัพท์ ๐-๕๔๔๕-๒๒๒๒

โทรสาร ๐-๕๔๔๑-๕๘๔๐

#### อาณาเขต

##### ด้านทิศเหนือ

ติดต่อกับ เทศบาลตำบลสบง อำเภอภูซาง บริเวณรอยต่อบ้านสบแวน ตำบลเชียงบาน กับบ้านดอนตัน เทศบาลตำบลสบง อำเภอภูซาง

##### ด้านทิศตะวันออก

ติดต่อกับเทศบาลตำบลเชียงคำ/เทศบาลตำบลห้วยน บริเวณรอยต่อบ้านเชียงบาน หมู่ที่ ๑๐ ตำบลเชียงบาน กับบ้านมาง เขตเทศบาลตำบล - เชียงคำ/เทศบาลตำบลห้วยน

##### ด้านทิศตะวันตก

ติดต่อกับองค์การบริหารส่วนตำบลอ่างทอง อำเภอเชียงคำ บริเวณ รอยต่อบ้านทุ่งมอก ตำบลเชียงบาน กับบ้านเนินสามัคคี ตำบลอ่างทอง อำเภอเชียงคำ และเขตองค์การบริหารส่วนตำบลน้ำแวน

##### ด้านทิศใต้

ติดต่อกับองค์การบริหารส่วนตำบลทุ่งผาสุข อำเภอเชียงคำและเขต องค์การบริหารส่วนตำบลน้ำแวน

#### ตำบลเชียงบาน มีจำนวน ๑๑ หมู่บ้าน ประกอบด้วย

๑. บ้านปางวัว หมู่ที่ ๑
๒. บ้านทุ่งมอก หมู่ที่ ๒
๓. บ้านเชียงบาน หมู่ที่ ๓
๔. บ้านเชียงบาน หมู่ที่ ๔
๕. บ้านแวนวัฒนา หมู่ที่ ๕
๖. บ้านแพด หมู่ที่ ๖
๗. บ้านเชียงคาน หมู่ที่ ๗
๘. บ้านสบแวน หมู่ที่ ๘
๙. บ้านแพทย์บุญเรือง หมู่ที่ ๙
๑๐. บ้านเชียงบาน หมู่ที่ ๑๐
๑๑. บ้านฝั่งแวน หมู่ที่ ๑๑

#### ๑.๒. ลักษณะภูมิประเทศ

ลักษณะภูมิประเทศในเขตพื้นที่ องค์การบริหารส่วนตำบลเชียงบาน ส่วนใหญ่เป็นที่ราบลุ่ม เป็นสังคมเมืองกึ่งชนบท และมีแหล่งน้ำธรรมชาติที่สำคัญ ได้แก่

- ลำน้ำแควน
- ลำน้ำเหมืองแดง
- ห้วยผาฮาว

### ๑.๓. ลักษณะภูมิอากาศ

ลักษณะภูมิอากาศในเขตพื้นที่ องค์การบริหารส่วนตำบลเชียงบาน แบ่งออกตามลักษณะอากาศเปลี่ยนแปลงไปตามฤดู ซึ่ง ๓ ฤดู ดังนี้

- ฤดูร้อน เริ่มตั้งแต่กลางเดือนกุมภาพันธ์ไปจนถึงเดือนพฤษภาคม อากาศร้อนและแห้งแล้ง แต่บางครั้งอากาศเย็น บางครั้งเกิดพายุฝนฟ้าคะนองและลมกระโชกแรงหรืออาจมีลูกเห็บตกก่อให้เกิดความเสียหายแก่ประชาชนทุกปี เรียกว่า “พายุฤดูร้อน” อากาศร้อน จะมีอุณหภูมิระหว่าง ๓๕ – ๓๙.๙ องศาเซลเซียส ร้อนจัด มีอุณหภูมิประมาณ ๔๐ องศาเซลเซียสขึ้นไป
- ฤดูฝน อยู่ในช่วงระหว่างเดือนกลางเดือนพฤษภาคม ถึง เดือนตุลาคม แต่อาจเกิด “ช่วงฝนทิ้ง” ซึ่งอาจนานประมาณ ๑-๒ สัปดาห์หรือบางปีอาจเกิดขึ้นรุนแรงและมีฝนน้อยนานนับเดือน ในเดือนกรกฎาคม
- ฤดูหนาว อยู่ในช่วงระหว่างเดือนตุลาคม ถึง กลางเดือนกุมภาพันธ์ ในช่วงกลางเดือนตุลาคมนานราว ๑-๒ สัปดาห์ เป็นช่วงเปลี่ยนฤดูจากฤดูฝนเป็นฤดูหนาว อากาศแปรปรวนไม่แน่นอน อาจเริ่มมีอากาศเย็นหรืออาจยังมีฝนฟ้าคะนอง อากาศหนาวอุณหภูมิต่ำสุด ประมาณ ๘ องศาเซลเซียส

### ๑.๔. ลักษณะของดิน

ลักษณะของดินเป็นดินร่วนปนทราย

### ๑.๕. ลักษณะของแหล่งน้ำ

มีแหล่งน้ำธรรมชาติที่สำคัญ จำนวน ๔ แหล่ง ทั้ง ๔ แหล่งเป็นแหล่งน้ำที่เกิดขึ้นตามธรรมชาติ เพื่อใช้ในการอุปโภค-บริโภคของประชาชน ได้แก่

- ลำน้ำแควน
- ลำน้ำเหมืองแดง
- ลำห้วยผาฮาว
- ลำเหมืองร่องเขียว

โดยมีลำน้ำแควนเป็นลำน้ำสายหลักที่ใช้ในการอุปโภค-บริโภค เป็นแหล่งน้ำดิบที่นำมาใช้ในระบบประปาหมู่บ้านในพื้นที่ตำบลเป็นส่วนใหญ่ ส่วนลำน้ำเหมืองแดง ลำห้วยผาฮาว และลำเหมืองร่องเขียว นั้น ส่วนใหญ่ใช้ในการเกษตรกรรม ทั้งนี้แหล่งน้ำที่นำมาใช้กับระบบประปาในพื้นที่ตำบลเป็นส่วนใหญ่

### ๑.๖. ลักษณะของไม้และป่าไม้

เป็นพื้นที่ตำบลเชียงบาน ป่าไม้ไม่มีมากนักแต่จะมีพื้นที่ป่าที่มีลักษณะเป็นป่าชุมชน ของหมู่บ้านที่หมู่บ้านดูแลรักษา และมีป่าแพะยาวอยู่ในพื้นที่ บ้านเชียงบานหมู่ที่ ๓ บ้านเชียงบานหมู่ที่ ๔ และบ้านเชียงคานหมู่ที่ ๗ มีเนื้อที่ประมาณ ๑๒๕ ไร่ ๙๓ ตารางวา อยู่ในความดูแลรักษาของกระทรวงมหาดไทย

## ๒. ด้านการเมือง/การปกครอง

องค์การบริหารส่วนตำบลเชียงบาน ตั้งอยู่ในบริเวณตำบลเชียงบาน อำเภอเชียงคำ จังหวัดพะเยา องค์การบริหารส่วนตำบลเชียงบาน ตั้งอยู่ทางทิศตะวันตกเฉียงใต้ของอำเภอเชียงคำ ระยะทางห่างจากเขตอำเภอเชียงคำ ประมาณ ๓ กิโลเมตร ตั้งอยู่ริมทางหลวงหมายเลข ๑๐๒๑ ถนนพะเยา-เชียงคำ ระยะทางห่างจากตัวจังหวัดพะเยา ประมาณ ๗๒ กิโลเมตร และระยะห่างจากกรุงเทพมหานคร ประมาณ ๘๐๗ กิโลเมตร

องค์การบริหารส่วนตำบลเชียงบาน ได้รับประกาศกระทรวงมหาดไทย เรื่องการจัดตั้งองค์การบริหารส่วนตำบล เมื่อวันที่ ๑๙ มกราคม ๒๕๓๙ เพื่อจัดตั้งสภาตำบลที่มีรายได้โดยไม่รวมเงินอุดหนุนในปีงบประมาณ ๒๕๓๖ ถึงปี ๒๕๔๘ เฉลี่ยไม่ต่ำกว่าปีละ ๑๕๐,๐๐๐ บาท เป็นองค์การบริหารส่วนตำบล ประกาศ ณ วันที่ ๓๐ มีนาคม ๒๕๓๙ ตั้งอยู่เลขที่ ๑๖๘ หมู่ที่ ๙ บ้านแพทย์บุญเรือง ตำบลเชียงบาน อำเภอเชียงคำ จังหวัดพะเยา ๕๖๑๑๐

เนื้อที่ทั้งหมดขององค์การบริหารส่วนตำบลเชียงบาน ประมาณ ๓๐ ตารางกิโลเมตรหรือประมาณ ๑๘,๗๕๐ ไร่ เป็นพื้นที่ทางการเกษตร ประมาณ ๑๓,๐๓๙ ไร่

### ๒.๑. เขตการปกครอง

จำนวนหมู่บ้านในเขตองค์การบริหารส่วนตำบลเชียงบาน มีหมู่บ้านเต็มพื้นที่ จำนวน ๑๑ หมู่บ้าน

ได้แก่	หมู่ที่ ๑	บ้านปางวัว
	หมู่ที่ ๒	บ้านทุ่งมอก
	หมู่ที่ ๓	บ้านเชียงบาน
	หมู่ที่ ๔	บ้านเชียงบาน
	หมู่ที่ ๕	บ้านแวนวัฒนา
	หมู่ที่ ๖	บ้านแพด
	หมู่ที่ ๗	บ้านเชียงคาน
	หมู่ที่ ๘	บ้านสบแวน
	หมู่ที่ ๙	บ้านแพทย์บุญเรือง
	หมู่ที่ ๑๐	บ้านเชียงบาน
	หมู่ที่ ๑๑	บ้านฝิ่งแวน

#### อาณาเขต

##### ด้านทิศเหนือ

ติดต่อกับ เทศบาลตำบลสบง อำเภอภูซาง บริเวณรอยต่อบ้านสบแวน ตำบลเชียงบาน กับบ้านดอนตัน เทศบาลตำบลสบง อำเภอภูซาง

##### ด้านทิศตะวันออก

ติดต่อกับเทศบาลตำบลเชียงคำ/เทศบาลตำบลห้วยน บริเวณรอยต่อบ้านเชียงบาน หมู่ที่ ๑๐ ตำบลเชียงบาน กับบ้านมาง เขตเทศบาลตำบล - เชียงคำ/เทศบาลตำบลห้วยน

##### ด้านทิศตะวันตก

ติดต่อกับองค์การบริหารส่วนตำบลอ่าทอง อำเภอเชียงคำ บริเวณ รอยต่อบ้านทุ่งมอก ตำบลเชียงบาน กับบ้านเนินสามัคคี ตำบลอ่าทอง

## ด้านทิศใต้

อำเภอเชียงคำ และเขตองค์การบริหารส่วนตำบลน้ำแวน  
ติดต่อกับองค์การบริหารส่วนตำบลทุ่งผาสุข อำเภอเชียงคำและเขต  
องค์การบริหารส่วนตำบลน้ำแวน

### ๒.๒. การเลือกตั้ง

มีเขตเลือกตั้ง จำนวน ๑๑ เขตเลือกตั้ง มีหน่วยเลือกตั้ง จำนวน ๑๒ หน่วยเลือกตั้ง มีสมาชิกสภา-  
องค์การบริหารส่วนตำบล จำนวน ๒๒ คน หมู่บ้านละ ๒ คน ผู้บริหารและสมาชิกสภา องค์การบริหารส่วน-ตำบล  
เข้าดำรงตำแหน่งเมื่อวันที่ ๓๐ กันยายน ๒๕๕๕ และครบวาระดำรงตำแหน่งในวันที่ ๒๙ กันยายน ๕๙

จำนวนผู้มีสิทธิเลือกตั้ง (ข้อมูล ณ วันที่ ๓๐ กันยายน ๒๕๕๕)

#### ๑. การเลือกตั้งนายก อบต.เชียงบาน

- จำนวนประชากรทั้งหมด ๗,๔๔๓ คน
- ผู้มีสิทธิเลือกตั้งทั้งหมด ๕,๖๓๒ คน
- มาใช้สิทธิเลือกตั้งทั้งหมด ๓,๗๐๒ คน ร้อยละ ๖๕.๗๓
- บัตรเสีย ๑๑๐ คน ร้อยละ ๒.๙๗
- ไม่ประสงค์ลงคะแนน ๑๑๐ บัตร ร้อยละ ๒.๙๗

#### ๒. การเลือกตั้งสมาชิกสภา อบต.เชียงบาน

- จำนวนประชากรทั้งหมด ๗,๔๔๓ คน
- ผู้มีสิทธิเลือกตั้งทั้งหมด ๕,๖๓๒ คน
- มาใช้สิทธิเลือกตั้งทั้งหมด ๓,๗๐๒ คน ร้อยละ ๖๕.๗๓
- บัตรเสีย ๗๘ คน ร้อยละ ๒.๑๑
- ไม่ประสงค์ลงคะแนน ๑๑๕ บัตร ร้อยละ ๓.๑๑

### ๓. ประชากร

#### ๓.๑. ข้อมูลเกี่ยวกับจำนวนประชากร

จำนวนประชากรตำบลเชียงบาน รวมทั้งสิ้น ๗,๖๗๗ คน แยกเป็น ประชากรชาย ๔,๓๔๗ คน  
ประชากรหญิง ๓,๓๓๐ คน ครัวเรือน ๓,๑๐๙ ครัวเรือน

( สถิติประชากรจากทะเบียนบ้าน จากที่ว่าการอำเภอเชียงคำ จังหวัดพะเยา กรมการปกครอง  
กระทรวงมหาดไทย ณ มีนาคม ๒๕๖๒ )

หมู่บ้าน	จำนวนเพศชาย (คน)	จำนวนเพศหญิง (คน)	จำนวนรวม (คน)	จำนวนครัวเรือน (ครัวเรือน)
หมู่ที่ ๑ บ้านปางวัว	๓๕๓	๓๕๑	๗๐๔	๓๒๓
หมู่ที่ ๒ บ้านทุ่งมอก	๓๒๙	๓๖๘	๖๙๗	๓๐๔
หมู่ที่ ๓ บ้านเชียงบาน	๓๐๑	๓๑๗	๖๑๘	๓๐๐
หมู่ที่ ๔ บ้านเชียงบาน	๑,๕๐๖	๕๙๘	๒,๑๐๔	๖๒๗
หมู่ที่ ๕ บ้านแวนวัฒนา	๔๗๗	๒๖๒	๗๓๙	๒๓๕



หมู่ที่ ๖ บ้านแพด	๒๑๖	๒๔๙	๔๖๕	๒๒๖
หมู่ที่ ๗ บ้านเชียงคาน	๒๕๐	๒๕๖	๕๐๖	๒๒๘
หมู่ที่ ๘ บ้านสบแวน	๒๐๑	๒๐๘	๔๐๙	๒๑๑
หมู่ที่ ๙ บ้านแพทย์บุญเรือง	๒๗๖	๒๖๗	๕๔๓	๒๔๐
หมู่ที่ ๑๐ บ้านเชียงบาน	๒๑๗	๒๒๓	๔๔๐	๒๕๒
หมู่ที่ ๑๑ บ้านฝิ่งแวน	๒๒๑	๒๓๑	๔๕๒	๑๖๓
<b>รวม</b>	<b>๔,๓๔๗</b>	<b>๓,๓๓๐</b>	<b>๗,๖๗๗</b>	<b>๓,๑๐๙</b>

**๓.๒. ช่วงอายุและจำนวนประชากร (ประจำปี ๒๕๕๘ ตามข้อมูล จปฐ.)**

	หญิง	ชาย	หมายเหตุ
จำนวนประชากรเยาวชน	๓๗๓	๓๕๓	อายุต่ำกว่า ๑๘ ปี
จำนวนประชากร	๑,๕๘๑	๑,๗๑๐	อายุ ๑๘-๖๐ ปี
จำนวนประชากรผู้สูงอายุ	๔๖๑	๕๓๑	อายุมากกว่า ๖๐ ปี
<b>รวม</b>	<b>๒,๔๑๕</b>	<b>๒,๕๙๔</b>	<b>ทั้งสิ้น ๕,๐๐๙ คน</b>

**๔. สภาพทางสังคม**

**๔.๑. การศึกษา**

จากการสำรวจข้อมูลพื้นฐานพบว่า ประชากรอายุ ๑๕-๖๐ ปีเต็ม ร้อยละ ๙๙ สามารถอ่านและเขียนภาษาไทยได้และคิดเลขอย่างง่ายได้ เด็กอายุ ๕-๑๕ ปี ร้อยละ ๑๐๐ ได้รับการศึกษาภาคบังคับ ๑๒ ปี ได้เรียนต่อชั้นมัธยมศึกษาปีที่ ๔ หรือเทียบเท่า ด้านการศึกษาอยู่ในเกณฑ์ดี แต่ยังไม่สามารถที่จะแข่งขันกับเมืองใหญ่ได้ การแก้ปัญหาขององค์การบริหารส่วนตำบลเชียงบาน คือการจัดกิจกรรมและโครงการที่พัฒนาทักษะทางด้านต่างๆของเด็กนักเรียน โดยมีทั้งโครงการที่องค์การบริหารส่วนตำบลจัดทำเอง และทางโรงเรียนได้รับเงินอุดหนุนจากองค์การบริหารส่วนตำบลเชียงบาน

ที่	โรงเรียน/ ศูนย์พัฒนาเด็กเล็ก	จำนวน เด็กนักเรียน (คน)	จำนวนครู (คน)	หมายเหตุ
<b>ศูนย์พัฒนาเด็กเล็กในตำบลเชียงบาน จำนวน ๕ ศูนย์</b>				
๑.	ศูนย์พัฒนาเด็กเล็กบ้านเชียงบาน	๒๙	๓	
๒.	ศูนย์พัฒนาเด็กเล็กบ้านปางวัว	๔	๒	
๓.	ศูนย์พัฒนาเด็กเล็กบ้านสบแวน	๑๙	๒	
๔.	ศูนย์พัฒนาเด็กเล็กบ้านแวนวัฒนา	๑๖	๒	
๕.	ศูนย์พัฒนาเด็กเล็กบ้านแพด	๓๗	๔	
<b>รวม</b>		<b>๑๐๕</b>	<b>๑๓</b>	
<b>โรงเรียนในตำบลเชียงบาน จำนวน ๓ โรงเรียน</b>				
๑.	โรงเรียนชุมชนบ้านเชียงบาน	๑๕๐	ไม่ทราบข้อมูล	
๒.	โรงเรียนบ้านทุ่งมอก “ราษฎร์อนุกุล”	๗๘	ไม่ทราบข้อมูล	
๓.	โรงเรียนบ้านปางวัว	-	-	

รวม	๒๒๘	-	
-----	-----	---	--

#### ๔.๒. สาธารณสุข

ในพื้นที่ตำบลเชียงบาน มีโรงพยาบาลส่งเสริมสุขภาพตำบล ตำบลเชียงบาน จำนวน ๑ แห่ง ซึ่งประชากรส่วนมากมีสุขภาพที่ดี มีการคัดกรองสุขภาพให้กับประชาชนกลุ่มเสี่ยง โรคที่มักเกิดแก่ประชากรในชุมชน เช่นกัน ได้แก่ โรคความดัน เบาหวาน โรคเอดส์ โรคไข้เลือดออก มือ-เท้า-ปากในเด็ก และโรคอื่นๆอีกมาก มีสถิติเข้ารับการรักษาพยาบาล ปัญหาคือประชาชนบางรายไม่ยอมไปคัดกรองหรือตรวจสุขภาพประจำปี การแก้ไขปัญหาคือ องค์การบริหารส่วนตำบลและโรงพยาบาลส่งเสริมสุขภาพตำบล ตำบลเชียงบาน ได้จัดกิจกรรมร่วมมือกันรณรงค์ให้ชุมชนเห็นความสำคัญในเรื่องสุขภาพร่างกาย การดูแลตัวเองเกี่ยวกับโรคต่างๆ ที่เป็นอยู่ ซึ่งก็ได้ผลในระดับหนึ่ง ประชาชนให้ความร่วมมือเป็นอย่างดี แต่ต้องเป็นการดำเนินการอย่างต่อเนื่องเป็นประจำทุกปี

สำหรับเด็กแรกเกิด - ๖ ปี ผู้ปกครองสามารถเลี้ยงดูตรงตามเกณฑ์มาตรฐาน จากการสำรวจพื้นฐาน บางครัวเรือนไม่ได้กินอาหารที่ถูกสุขลักษณะ การใช้ยาเพื่อบำบัดอาการเจ็บป่วยที่ไม่เหมาะสม การออกกำลังกายยังไม่สม่ำเสมอ และประชากรส่วนมากไม่ได้รับการตรวจสุขภาพ ปัญหาเหล่านี้้องค์การบริหารส่วนตำบลพยายามอย่างยิ่งที่จะแก้ไข โดยร่วมมือกับโรงพยาบาลส่งเสริมสุขภาพตำบล ตำบลเชียงบาน

#### ๔.๓. อาชญากรรม

ความปลอดภัยในชีวิตและทรัพย์สินมีความปลอดภัยค่อนข้างสูงเนื่องจากพื้นที่ตำบลเชียงบานเป็นที่ตั้งของกองร้อยตำรวจตระเวนชายแดนที่ ๓๒๖ ,กองพันทหารราบที่ ๔ กรมทหารราบที่ ๑๗ , กรมทหารพรานที่ ๓๑ และมีป้อมตำรวจภูธรเชียงคำ (หน่วยบริการประชาชน) ตั้งอยู่หน้าที่ทำการองค์การบริหารส่วน-ตำบลเชียงบาน จึงทำให้ไม่มีเหตุอาชญากรรมเกิดขึ้นในพื้นที่ตำบลเชียงบาน และที่สำคัญองค์การบริหารส่วน-ตำบลเชียงบาน เล็งเห็นถึงความปลอดภัยในชีวิตและทรัพย์สินของประชาชนในตำบลเชียงบาน โดยมีการดำเนินการโครงการอบรมอพพร. เป็นประจำทุกปี เพื่อสร้างความรู้ ความเข้าใจ ในการช่วยเหลือประชาชนได้อย่างทันท่วงที

#### ๔.๔. ยาเสพติด

ปัญหายาเสพติดในชุมชนขององค์การบริหารส่วนตำบลเชียงบาน จากการที่ทางสถานีตำรวจภูธรเชียงคำ ได้แจ้งให้องค์การบริหารส่วนตำบลเชียงบาน ได้ทราบว่าในเขตองค์การบริหารส่วนตำบล พบผู้เสพ จำนวน ๓ ราย ในปีที่ผ่านมา และได้เข้าสู่ระบบการบำบัดตามโครงการป้องกันและแก้ไขปัญหา ยาเสพติด ที่ได้รับงบประมาณอุดหนุนจากกรมส่งเสริมการปกครองท้องถิ่น โดยจะได้ดำเนินการต่อเนื่องในปีงบประมาณ พ.ศ. ๒๕๖๑ และเท่าที่พบเมื่อเทียบกับพื้นที่อื่นถือว่าน้อย และยังไม่มีพบผู้ค้า เหตุผลก็เนื่องมาจากกว่าได้รับความร่วมมือกับทางผู้นำ ประชาชน หน่วยงานขององค์การบริหารส่วนตำบลเชียงบาน ที่ช่วยสอดส่องดูแลอยู่เป็นประจำ

การแก้ไขปัญหายาเสพติดขององค์การบริหารส่วนตำบลเชียงบาน สามารถทำได้เฉพาะตามอำนาจ

หน้าที่เท่านั้น เช่น การรณรงค์ การประชาสัมพันธ์ การแจ้เงบแสบ การฝึกอบรมให้ความรู้ความเข้าใจเกี่ยวกับเรื่อง ยาเสพติด ถ้านอกเหนือจากอำนาจหน้าที่ ก็เป็นเรื่องของอำเภอหรือตำรวจ แล้วแต่กรณีไป แต่องค์การบริหารส่วน ตำบลเชียงบานได้ให้ความร่วมมือมาโดยตลอด

#### ๔.๕. การสังคมสงเคราะห์

องค์การบริหารส่วนตำบลเชียงบาน ได้ดำเนินการด้านสังคมสงเคราะห์ ดังนี้

๑. ดำเนินการจ่ายเบี้ยยังชีพให้กับผู้สูงอายุ ผู้พิการและผู้ป่วยเอดส์ โดยผู้ได้รับเบี้ยยังชีพประจำปี งบประมาณ ๒๕๖๒ ดังนี้

- เบี้ยยังชีพผู้สูงอายุ	จำนวน ๑,๒๓๕ ราย
- เบี้ยยังชีพคนพิการ	จำนวน ๓๙๓ ราย
- เบี้ยยังชีพผู้ป่วยเอดส์	จำนวน ๔๘ ราย

๒. จัดทำโครงการด้านสังคมสงเคราะห์ ตามข้อบัญญัติงบประมาณรายจ่ายประจำปี

๓. รับลงทะเบียนและประสานโครงการเงินอุดหนุนเพื่อการเลี้ยงดูเด็กแรกเกิด

๔. ประสานการทำบัตรผู้พิการ

๕. ดำเนินการประสานหน่วยงานต่างๆ เพื่อขอรับเงินช่วยเหลือและปรับปรุงสภาพบ้าน สำหรับผู้ยากไร้ ด้อยโอกาส ผู้สูงอายุ และผู้พิการ เช่น พมจ.จังหวัดพะเยา , อบจ.จังหวัดพะเยา

#### ๕. ระบบบริการพื้นฐาน

##### ๕.๑. การคมนาคมขนส่ง

ในเขตองค์การบริหารส่วนตำบลเชียงบาน ใช้เส้นทางคมนาคมทางบกเป็นหลัก โดยมีเส้นทางคมนาคมทางหลวงจังหวัดหมายเลข ๑๐๒๑ ผ่านเขตองค์การบริหารส่วนตำบลเชียงบานและมีถนนสายต่าง ๆ แยกภายในหมู่บ้าน ซึ่งประกอบด้วยถนนลาดยาง ถนนคอนกรีตเสริมไม้ไผ่ และคอนกรีตเสริมเหล็ก ถนนหินคลุก และถนนดินลูกรัง

- ถนนลาดยางสายหลัก	จำนวน ๑ สาย
- ถนนลาดยางตำบลเชื่อมตำบล	จำนวน ๔ สาย
- ถนนลาดยางภายในตำบล	จำนวน ๒ สาย
- ถนนคอนกรีต (เสริมไม้ไผ่ , เสริมเหล็ก) ภายในตำบล	จำนวน ๑๑๒ สาย
- ถนนลูกรังและหินคลุกภายในตำบล , หมู่บ้าน	จำนวน ๑๙ สาย

##### ๕.๒. การไฟฟ้า

การขยายเขตไฟฟ้า ปัจจุบันมีไฟฟ้าใช้ทุกครัวเรือน คิดเป็น ๑๐๐ เปอร์เซ็นต์ ปัญหาคือไฟฟ้าส่องสว่างทางหรือที่สาธารณะประโยชน์ ยังไม่สามารถดำเนินการครอบคลุมพื้นที่ได้ทั้งหมด เนื่องจากพื้นที่ที่มีความ

ต้องการให้ติดตั้งไฟฟ้าส่องสว่างนั้นยังมีเป็นจำนวนมาก แต่องค์การบริหารส่วนตำบลเชียงบาน ก็ได้ดำเนินการแก้ไข ปัญหาโดยจากการลงประชาคมหมู่บ้านแต่ละหมู่บ้าน หมู่บ้านใดที่มีความต้องการไฟฟ้าส่องสว่างเป็นโครงการอันดับ ที่ ๑ ทางองค์การบริหารส่วนตำบลเชียงบาน ได้ให้การไฟฟ้าส่วนภูมิภาคเข้ามาสำรวจจำนวนจุดติดตั้งไฟฟ้า และประมาณการค่าใช้จ่ายส่งมายังองค์การบริหารส่วนตำบลเชียงบาน เพื่อจะได้ดำเนินการบรรจุในข้อบัญญัติ งบประมาณรายจ่ายประจำปี ต่อไป

### ๕.๓. การประปา

ในเขตองค์การบริหารส่วนตำบลเชียงบาน ปัจจุบันมีระบบประปาหมู่บ้านทั้งหมด ๑๐ แห่ง ยังขาดระบบประปาอีก ๑ หมู่บ้าน คือ หมู่ที่ ๘ ซึ่งทำให้ยังไม่ครอบคลุมทั้ง ๑๑ หมู่บ้าน และบางหมู่บ้านที่มีระบบ ประปาแล้ว แต่ยังมีปัญหาน้ำไม่เพียงพอต่อการอุปโภคบริโภคในช่วงฤดูแล้ง จำเป็นต้องขอรับการสนับสนุน งบประมาณสำหรับดำเนินการก่อสร้างระบบประปาเพิ่ม คือพื้นที่ หมู่ ๑ และหมู่ ๔

### ๕.๔. โทรศัพท์

- |   |                  |
|---|------------------|
| ๑. จำนวนโทรศัพท์สาธารณะในเขตพื้นที่                               | จำนวน ๑๐ หมายเลข |
| ๒. จำนวนชุมสายโทรศัพท์  | จำนวน ๑ ชุมสาย   |
| ๓. หอกระจายข่าวในพื้นที่ให้บริการได้ครอบคลุมร้อยละ ๑๐๐ ของพื้นที่ |                  |

### ๕.๕. ไปรษณีย์หรือการสื่อสารหรือการขนส่ง และวัสดุ ครุภัณฑ์

ในเขตองค์การบริหารส่วนตำบลเชียงบาน ใช้เส้นทางคมนาคมทางบกเป็นหลัก โดยมีเส้นทาง คมนาคมทางหลวงจังหวัดหมายเลข ๑๐๒๑ ผ่านเขตองค์การบริหารส่วนตำบลเชียงบานและมีถนนสายต่าง ๆ แยก ภายในหมู่บ้าน ซึ่งประกอบด้วยถนนลาดยาง ถนนคอนกรีตเสริมไม้ไผ่ และคอนกรีตเสริมเหล็ก ถนน หินคลุก และถนนดินลูกรัง

- |   |               |
|---|---------------|
| - ถนนลาดยางสายหลัก                                | จำนวน ๑ สาย   |
| - ถนนลาดยางตำบลเชื่อมตำบล                         | จำนวน ๔ สาย   |
| - ถนนลาดยางภายในตำบล                              | จำนวน ๒ สาย   |
| - ถนนคอนกรีต (เสริมไม้ไผ่ , เสริมเหล็ก) ภายในตำบล | จำนวน ๑๑๒ สาย |
| - ถนนลูกรังและหินคลุกภายในตำบล , หมู่บ้าน         | จำนวน ๑๙ สาย  |

## ๖.ระบบเศรษฐกิจ

### ๖.๑. การเกษตร

ประชาชนในเขตตำบลเชียงบาน ร้อยละ ๗๐ ประกอบอาชีพเกษตรกรรม ผลผลิตทางการเกษตร ที่สำคัญได้แก่ ข้าว มันสำปะหลัง มันแกว ลำไย

รายงานผู้ปลูกข้าวปี ๒๕๕๙/๒๕๖๐

หมู่ที่	ครัวเรือนเกษตรกร	เนื้อที่เพาะปลูก	เนื้อที่เก็บเกี่ยว
๑	๖๗	๖๗๗.๕๐	๖๗๗.๕๐
๒	๔๓	๓๔๕.๑๘	๓๔๕.๑๘
๓	๑๕	๖๔.๐๐	๖๔.๐๐
๔	๑๐๕	๑,๐๔๑.๑๖	๑,๐๔๑.๑๖

๕	๔๓	๓๐๖.๕๐	๓๐๖.๕๐
๖	๑๙	๑๔๑.๕๐	๑๔๑.๕๐
๗	๔๓	๓๕๐.๐๐	๓๕๐.๐๐
๘	๒๑	๑๖๙.๕๐	๑๖๙.๕๐
๙	๑๐	๖๘.๗๕	๖๘.๗๕
๑๐	๒๐	๑๔๗.๐๐	๑๔๗.๐๐
๑๑	๑๕	๑๐๕.๐๐	๑๐๕.๐๐
รวม	๓๖๘	๓,๔๑๖.๐๙	๓,๔๑๖.๐๙

รายงานผู้ปลูกข้าวโพดเลี้ยงสัตว์

หมู่ที่	ครัวเรือนเกษตรกร	เนื้อที่เพาะปลูก	เนื้อที่เก็บเกี่ยว
๑	๔๔	๗๔๘.๕๕	๗๔๘.๕๕
๒	๕	๔๑.๐๐	๔๑.๐๐
๔	๒	๒๘.๗๕	๒๘.๗๕
๕	๒	๗.๗๕	๗.๗๕
๗	๓	๑๖.๒๕	๑๖.๒๕
๘	๑๘	๑๗๒.๒๕	๑๗๒.๒๕
๑๑	๔	๑๓.๒๕	๑๓.๒๕
รวม	๖๖	๑,๐๒๗.๘๐	๑,๐๒๗.๘๐

รายงานผู้ปลูกมันสำปะหลังโรงงาน

หมู่ที่	ครัวเรือนเกษตรกร	เนื้อที่เพาะปลูก	เนื้อที่เก็บเกี่ยว
๑	๒๑	๒๔๔.๓๐	๒๔๔.๓๐
๒	๓	๒๒.๗๖	๒๒.๗๖
๔	๑	๔๖.๐๐	๔๖.๐๐
๗	๑	๒.๐๐	๒.๐๐
๘	๑๑	๑๑๙.๓๙	๑๑๙.๓๙
รวม	๓๑	๔๓๔.๔๕	๔๓๔.๔๕

รายงานผู้ปลูกปาล์มน้ำมัน

หมู่ที่	ครัวเรือนเกษตรกร	เนื้อที่เพาะปลูก	เนื้อที่เก็บเกี่ยว
๑	๒	๑๐.๐๐	๑๐.๐๐
๒	๕	๔๒.๒๐	๔๒.๒๐
๔	๑	๘.๕๐	๘.๕๐

๗	๑	๑๐.๓๖	๑๐.๓๖
๘	๑	๔๕.๐๐	๔๕.๐๐
รวม	๑๐	๑๑๖.๐๖	๑๑๖.๐๖

รายงานผู้ปลูกยางพารา

หมู่ที่	ครัวเรือนเกษตรกร	เนื้อที่เพาะปลูก	เนื้อที่เก็บเกี่ยว
๑	๔๒	๖๕๕.๙๗	๓๗๒.๗๐
๒	๑๒	๑๖๙.๖๙	๑๔๑.๔๔
๔	๑๕	๑๖๑.๕๐	๘๗.๕๐
๕	๑	๕.๐๐	๐.๐๐
๖	๑	๒.๗๕	๒.๗๕
๗	๙	๗๔.๐๔	๕๕.๒๙
๘	๔๑	๔๓๔.๘๐	๑๘๐.๓๑
๑๑	๑	๒.๘๓	๐.๐๐
รวม	๑๑๕	๑,๕๐๖.๕๘	๘๓๙.๙๙

รายงานผู้ปลูกลำไย

หมู่ที่	ครัวเรือนเกษตรกร	เนื้อที่เพาะปลูก	เนื้อที่เก็บเกี่ยว
๑	๑๑	๕๖.๒๒	๕๖.๒๒
๒	๗	๒๔.๕๒	๒๔.๕๒
๓	๕	๑๐.๕๓	๑๐.๕๓
๔	๑๕	๔๓.๘๘	๔๓.๘๘
๕	๔๔	๑๖๒.๓๐	๑๖๒.๓๐
๖	๑๑	๔๒.๓๒	๔๒.๓๒
๗	๒๐	๖๕.๑๖	๖๕.๑๖
๘	๖	๑๐๐.๓๘	๑๐๐.๓๘
๙	๕	๑๕.๒๒	๑๕.๒๒
๑๐	๖	๑๗.๓๕	๑๗.๓๕
๑๑	๒๒	๕๖.๒๙	๕๖.๒๙
รวม	๑๓๙	๕๙๔.๑๗	๕๙๔.๑๗

(ข้อมูลจากสำนักงานเกษตรอำเภอเชียงคำ เดือนกันยายน)

๖.๒. การประมง

ประชาชนในเขตตำบลเชียงบาน ร้อยละ ๓ ประกอบอาชีพด้านการประมง ได้แก่ การเลี้ยงปลาน้ำจืด การเลี้ยงกบ

๖.๓. การปศุสัตว์

ประชาชนในเขตตำบลเชียงบานมีอาชีพปลูกสัตว์ในลักษณะเลี้ยงในครัวเรือน สัตว์ที่เลี้ยงมากในพื้นที่ ได้แก่ โค เป็ด ไก่ สุกร เป็นต้น

#### ๖.๔. การบริการ

- ศูนย์ฮอมนักชุมชนตำบลเชียงบาน จำนวน ๑ แห่ง
- มีป้อมตำรวจสถานีตำรวจภูธรเชียงคำ (หน่วยบริการประชาชน) จำนวน ๑ แห่ง
- โรงแรม , รีสอร์ท ๗ แห่ง
- ปั๊มน้ำมัน ๓ แห่ง
- ตลาดสด ๑ แห่ง
- โรงงานอุตสาหกรรม ๙ แห่ง
- โรงเรียน ๘ แห่ง
- ตลาดนัดโค,กระบือ ๑ แห่ง
- ปั๊มก๊าซ ๑ แห่ง

#### ๖.๕. การท่องเที่ยว

- อนุสรณ์ผู้เสียสละ พตท. ๒๓๒๔
- พระเจ้าทันใจ วัดบ้านเชียงบาน บ้านเชียงบาน หมู่ที่ ๑๐
- ศูนย์โอท็อป โรงทอผ้า (ผ้าทอไทลื้อ) บ้านทุ่งมอก หมู่ที่ ๒
- ฝ่ายลำน้ำแวน บ้านสบแวน หมู่ที่ ๘
- ฝ่ายวังผาเหนือ บ้านเชียงคาน หมู่ที่ ๗
- ฝ่ายปู่-ย่า บ้านทุ่งมอก หมู่ที่ ๒
- พระพุทธสิหิงค์ศากยมุนี บ้านแพทย์บุญเรือง หมู่ที่ ๙
- บ้านไทลื้อ ศาลเจ้าหลวงเมืองลำ บ้านแวนวัฒนา หมู่ที่ ๕
- บ้านไทลื้อ ศาลเจ้าพ่อพญาคำแดง บ้านแพด หมู่ที่ ๖
- ศูนย์บริการนักท่องเที่ยวตำบลเชียงบาน หมู่ที่ ๙

#### ๖.๖. อุตสาหกรรม

- บริษัทเจ เค.ชนาธาร จำกัด ประกอบกิจการอบพีชผลทางการเกษตร หมู่ ๕
- โรงอบลำไยวิสาหกิจชุมชน ป่าแพะยาว
- โรงอบพีชผลทางการเกษตร หมู่ ๔

#### ๖.๗. การพาณิชย์และกลุ่มอาชีพ

- โรงแรม , รีสอร์ท ๗ แห่ง
- ปั๊มน้ำมัน ๓ แห่ง
- ตลาดสด ๑ แห่ง
- โรงงานอุตสาหกรรม ๙ แห่ง
- โรงเรียน ๘ แห่ง

- ตลาดนัดโค,กระบือ ๑ แห่ง
- ป้อมก๊าซ ๑ แห่ง

#### ๖.๘. แรงงาน

จากการสำรวจข้อมูลพื้นฐานพบว่า ประชากรส่วนใหญ่เป็นแรงงานเกษตรกรรม ซึ่งทำนา ทำสวน ทำไร่ และประชากรบางส่วนไปทำงานนอกพื้นที่

การผลิตและรายได้หลักของประชากรในเขตพื้นที่ องค์การบริหารส่วนตำบลเชียงบาน ได้แก่ การประกอบอาชีพเกษตรกรรม (การใช้ที่ดินเพื่อกสิกรรม) ส่วนอาชีพรองลงมา ได้แก่ การรับจ้าง การพาณิชย์ การรับราชการ อุตสาหกรรมในครัวเรือน และอื่น ๆ

#### ๗. เศรษฐกิจพอเพียงท้องถิ่น

##### ๗.๑. ข้อมูลด้านแหล่งน้ำทางการเกษตร

- ลำน้ำแวน
- ลำน้ำเหมืองแดง
- ห้วยผาฮาว
- ลำน้ำร่องเขียว

##### ๗.๒. ข้อมูลด้านแหล่งน้ำกิน น้ำใช้ (หรือน้ำเพื่อการอุปโภค บริโภค)

###### ๑. หมู่ที่ ๑ บ้านปางวัว

- แม่น้ำ จำนวน ๑ สาย
- ลำห้วย จำนวน ๒ ห้วย
- กุด (หลงน้ำ) จำนวน ๑ สาย
- ฝาย จำนวน ๕ ฝาย
- สระเก็บน้ำ จำนวน ๑ สระ
- บ่อบาดาล จำนวน ๒ บ่อ

###### ๒. หมู่ที่ ๒ บ้านทุ่งมอก

- แม่น้ำ จำนวน ๑ สาย
- ลำคลอง (เหมือง) จำนวน ๑ สาย
- ฝาย จำนวน ๔ ฝาย
- บ่อบาดาล จำนวน ๓ บ่อ
- ประปาผิวดิน จำนวน ๑ แห่ง

###### ๓. หมู่ที่ ๓ บ้านเชียงบาน

- แม่น้ำ จำนวน ๑ สาย



- ลำคลอง (เหมือง)                      จำนวน ๑ สาย
  - ประปาผิวดิน                              จำนวน ๑ แห่ง
๔. หมู่ที่ ๔ บ้านเชียงบาน
- แม่น้ำ    จำนวน ๑ สาย
  - ลำห้วย    จำนวน ๑ สาย
  - ลำคลอง (เหมือง)                          จำนวน ๒ สาย
  - ฝาย    จำนวน ๕ ฝาย
  - บ่อบาดาล                                      จำนวน ๑ บ่อ
  - บ่อน้ำตื้น                                        จำนวน ๑ บ่อ
  - ประปาบาดาล                                  จำนวน ๒ แห่ง
๕. หมู่ที่ ๕ บ้านแวนวัฒนา
- สระเก็บน้ำ                                      จำนวน ๑ สระ
  - บ่อน้ำตื้น                                        จำนวน ๑ บ่อ
  - ฝาย    จำนวน ๓ ฝาย
  - ประปาบาดาล                                  จำนวน ๑ แห่ง
๖. หมู่ที่ ๖ บ้านแพด
- แม่น้ำ    จำนวน ๑ สาย
  - บ่อน้ำตื้น                                        จำนวน ๒ บ่อ
  - บ่อน้ำตื้น                                        จำนวน ๑ บ่อ
  - ประปาบาดาล                                  จำนวน ๑ แห่ง
๗. หมู่ที่ ๗ บ้านเชียงคาน
- แม่น้ำ    จำนวน ๑ สาย
  - ฝาย    จำนวน ๑ ฝาย
  - บ่อบาดาล                                      จำนวน ๒ บ่อ
  - ประปาบาดาล                                  จำนวน ๑ แห่ง
๘. หมู่ที่ ๘ บ้านสบแวน
- แม่น้ำ    จำนวน ๑ สาย
  - ลำห้วย    จำนวน ๑ สาย
  - ฝาย    จำนวน ๑ ฝาย
  - สระเก็บน้ำ                                      จำนวน ๑ แห่ง
  - บ่อบาดาล                                      จำนวน ๔ บ่อ
  - ประปาผิวดิน(ชำรุด)                        จำนวน ๑ แห่ง
๙. หมู่ที่ ๙ บ้านแพทย์บุญเรือง
- แม่น้ำ    จำนวน ๑ สาย
  - ลำคลอง (เหมือง)                          จำนวน ๑ สาย
  - สระเก็บน้ำ                                      จำนวน ๑ สระ

- ประปาบาดาล                      จำนวน ๑ แห่ง
- บ่อบาดาล                            จำนวน ๓ บ่อ
- ๑๐. หมู่ที่ ๑๐ บ้านเชียงบาน
  - แม่น้ำ                                    จำนวน ๑ สาย
  - ลำห้วย                                  จำนวน ๑ สาย
  - ลำคลอง (เหมือง)                    จำนวน ๖ สาย
  - ฝาย                                        จำนวน ๕ ฝาย
  - บ่อบาดาล                            จำนวน ๑ บ่อ
  - ประปาผิวดิน                        จำนวน ๑ แห่ง
- ๑๑. หมู่ที่ ๑๑ บ้านฝิ่งแวน
  - แม่น้ำ                                    จำนวน ๑ สาย
  - ลำห้วย                                  จำนวน ๑ สาย
  - ฝาย                                        จำนวน ๔ ฝาย
  - บ่อบาดาล                            จำนวน ๑ บ่อ

## ๘. ศาสนา ประเพณี วัฒนธรรม

### ๘.๑. การนับถือศาสนา

ประชาชนส่วนใหญ่ในพื้นที่ นับถือศาสนาพุทธ ยกเว้น หมู่ ๘ บ้านสบแวน เป็นชุมชนที่นับถือศาสนาคริสต์

### ๘.๒. ประเพณีและงานประจำปี

- ประเพณีวันสงกรานต์
- ประเพณีแห่เทียนจำนำพรรษา
- ประเพณีลอยกระทง
- ประเพณีบายศรีสู่ขวัญ
- ประเพณีเลี้ยงผีปู่ย่า
- ประเพณีบวงสรวงศาลเจ้าประจำหมู่บ้าน
- ประเพณีสงเคราะห์บ้าน
- ประเพณีสมโภชน์องค์พระเจดีย์ศรีเชียงบาน
- ประเพณีสมโภชน์องค์พระพุทธรูปศิหิงค์ศากยมุนี ตำบลเชียงบาน
- งานอนุสรณ์ผู้เสียสละ พทท. ๒๕๒๓

### ๘.๓. ภูมิปัญญาท้องถิ่น ภาษาถิ่น

ภูมิปัญญาท้องถิ่น ประชาชนในเขตองค์การบริหารส่วนตำบลได้อนุรักษ์ภูมิปัญญาท้องถิ่น ได้แก่ ตีกลองสะบัดชัย ขับลื้อ ดนตรีไทย ทอผ้าไทลื้อ ทำเครื่องจักสาน

ภาษาถิ่น เป็นตำบลที่รวมหลากหลายเชื้อชาติ ศาสนา จึงทำให้มีภาษาถิ่นหลายภาษา อาทิเช่น ภาษาลื้อ ภาษาลือสาน ภาษาเหนือ

#### ๘.๔. สินค้าพื้นเมืองและของที่ระลึก

ศูนย์โอท็อปตำบลเชียงบาน ตั้งอยู่ที่ หมู่ที่ ๒ บ้านทุ่งมอก ตำบลเชียงบาน เป็นศูนย์ทอผ้า ไทลื้อ ที่ได้รับรางวัลศูนย์โอท็อป ระดับ ๕ ดาว จำหน่ายสินค้าพื้นเมืองผ้าทอไทลื้อ ทั้งเสื้อผ้า กระเป๋า เสื้อผ้า สำเร็จรูป และที่นำไปแปรรูปเป็นของใช้ในชีวิตประจำวันต่างๆ

#### ๙. ทรัพยากรธรรมชาติ

##### ๙.๑. น้ำ

มีแหล่งน้ำธรรมชาติที่สำคัญ จำนวน ๔ แหล่ง ทั้ง ๔ แหล่งเป็นแหล่งน้ำที่เกิดขึ้นตามธรรมชาติ เพื่อใช้ในการอุปโภค-บริโภคของประชาชน ได้แก่

- ลำน้ำแวน
- ลำน้ำเหมืองแดง
- ลำห้วยผาฮาว
- ลำเหมืองร่องเขียว

โดยมีลำน้ำแวนเป็นลำน้ำสายหลักที่ใช้ในการอุปโภค-บริโภค เป็นแหล่งน้ำดิบที่นำมาใช้ในระบบประปาหมู่บ้านในพื้นที่ตำบลเป็นส่วนใหญ่ ส่วนลำน้ำเหมืองแดง ลำห้วยผาฮาว และลำเหมืองร่องเขียว นั้น ส่วนใหญ่ใช้ในการเกษตรกรรม ทั้งนี้แหล่งน้ำที่นำมาใช้กับระบบประปาในพื้นที่ตำบลเป็นส่วนมาก และแยกตามรายหมู่บ้าน ดังต่อไปนี้

##### ๑. หมู่ที่ ๑ บ้านปางวัว

- แม่น้ำ จำนวน ๑ สาย
- ลำห้วย จำนวน ๒ ห้วย
- กุด (หลงน้ำ) จำนวน ๑ สาย

##### ๒. หมู่ที่ ๒ บ้านทุ่งมอก

- แม่น้ำ จำนวน ๑ สาย
- ลำคลอง (เหมือง) จำนวน ๑ สาย

##### ๓. หมู่ที่ ๓ บ้านเชียงบาน

- แม่น้ำ จำนวน ๑ สาย
- ลำคลอง (เหมือง) จำนวน ๑ สาย

##### ๔. หมู่ที่ ๔ บ้านเชียงบาน

- แม่น้ำ จำนวน ๑ สาย
- ลำห้วย จำนวน ๑ สาย
- ลำคลอง (เหมือง) จำนวน ๒ สาย

๕. หมู่ที่ ๕ บ้านแวนวัฒนา
- สระเก็บน้ำ จำนวน ๑ สระ
  - บ่อน้ำตื้น จำนวน ๑ บ่อ
๖. หมู่ที่ ๖ บ้านแพด
- แม่น้ำ จำนวน ๑ สาย
๗. หมู่ที่ ๗ บ้านเชียงคาน
- แม่น้ำ จำนวน ๑ สาย
๘. หมู่ที่ ๘ บ้านสบแวน
- แม่น้ำ จำนวน ๑ สาย
  - ลำห้วย จำนวน ๑ สาย
  - สระเก็บน้ำ จำนวน ๑ แห่ง
๙. หมู่ที่ ๙ บ้านแพทย์บุญเรือง
- แม่น้ำ จำนวน ๑ สาย
  - ลำคลอง (เหมือง) จำนวน ๑ สาย
  - สระเก็บน้ำ จำนวน ๑ สระ
๑๐. หมู่ที่ ๑๐ บ้านเชียงบาน
- แม่น้ำ จำนวน ๑ สาย
  - ลำห้วย จำนวน ๑ สาย
  - ลำคลอง (เหมือง) จำนวน ๖ สาย
๑๑. หมู่ที่ ๑๑ บ้านฝิ่งแวน
- แม่น้ำ จำนวน ๑ สาย
  - ลำห้วย จำนวน ๑ สาย

#### ๙.๒. ป่าไม้

เป็นพื้นที่ตำบลเชียงบาน ป่าไม้ไม่มีมากนักแต่จะมีพื้นที่ป่าที่มีลักษณะเป็นป่าชุมชน ของหมู่บ้านที่ หมู่บ้านดูแลรักษา และมีป่าแพะยาวอยู่ในพื้นที่ บ้านเชียงบานหมู่ที่ ๓ บ้านเชียงบานหมู่ที่ ๔ และบ้านเชียงคานหมู่ที่ ๗ มีเนื้อที่ประมาณ ๑๒๕ ไร่ ๙๓ ตารางวา อยู่ในความดูแลรักษาของกระทรวงมหาดไทย

#### ๙.๓. ภูเขา

พื้นที่ตำบลเชียงบานไม่มีภูเขา

#### ๙.๔. คุณภาพของทรัพยากรธรรมชาติ

ในพื้นที่ขององค์การบริหารส่วนตำบลเชียงบาน เป็นพื้นที่กึ่งเมืองกึ่งชนบท มีทั้งพื้นที่เพาะปลูก พื้นที่ที่อยู่อาศัย สถานประกอบการ ร้านค้า สาธารณูปโภคต่างๆ ทรัพยากรธรรมชาติในพื้นที่ ได้แก่ ดิน น้ำ ต้นไม้ อากาศที่ไม่มีมลพิษ ซึ่งในสภาพปัจจุบันค่อนข้างจะสมบูรณ์อยู่



## ส่วนที่ ๒

ยุทธศาสตร์การพัฒนา  
องค์กรปกครองส่วนท้องถิ่น

## ส่วนที่ ๒

### ยุทธศาสตร์การพัฒนองค์กรปกครองส่วนท้องถิ่น

#### ๑. ความสัมพันธ์ระหว่างแผนพัฒนาระดับมหภาค

##### ๑.๑ แผนยุทธศาสตร์ชาติ ๒๐ ปี

การจัดทำแผนพัฒนาขององค์การบริหารส่วนตำบล จะต้องมีความสัมพันธ์ระหว่างแผนยุทธศาสตร์ชาติ เพื่อขับเคลื่อนการพัฒนาประเทศไปสู่ความมั่นคง มั่งคั่ง และยั่งยืน โดยแผนยุทธศาสตร์ชาติ ๒๐ ปี ของประเทศไทยกำลังอยู่ระหว่างการการเสนอร่างกรอบยุทธศาสตร์ชาติต่อที่ประชุมคณะกรรมการจัดทำ ยุทธศาสตร์ชาติ ซึ่งขณะนี้อยู่ระหว่างการดำเนินการปรับปรุงร่างกรอบยุทธศาสตร์ชาติตามมติที่ประชุมคณะกรรมการจัดทำร่างยุทธศาสตร์ชาติ โดยร่างกรอบยุทธศาสตร์ชาติ ๒๐ ปี (พ.ศ. ๒๕๖๐ -๒๕๗๙) สรุปย่อได้ ดังนี้

#### ยุทธศาสตร์ชาติ : กรอบการพัฒนาระยะยาว

เพื่อให้บรรลุวิสัยทัศน์  
“ประเทศไทยมีความมั่นคง มั่งคั่ง ยั่งยืน เป็นประเทศพัฒนาแล้ว  
ด้วยการพัฒนาตามปรัชญาของเศรษฐกิจพอเพียง”  
นำไปสู่การพัฒนาให้คนไทยมีความสุข  
และตอบสนองต่อการบรรลุ  
ซึ่งผลประโยชน์แห่งชาติ ในการที่จะพัฒนาคุณภาพชีวิต  
สร้างรายได้ระดับสูงเป็นประเทศพัฒนาแล้ว และสร้าง  
ความสุขของคนไทย สังคมมีความมั่นคง เสมอภาคและ  
เป็นประชาธิปไตยอย่างแท้จริง



#### ความเชื่อมโยงของยุทธศาสตร์ชาติกับแผนในระดับต่างๆ

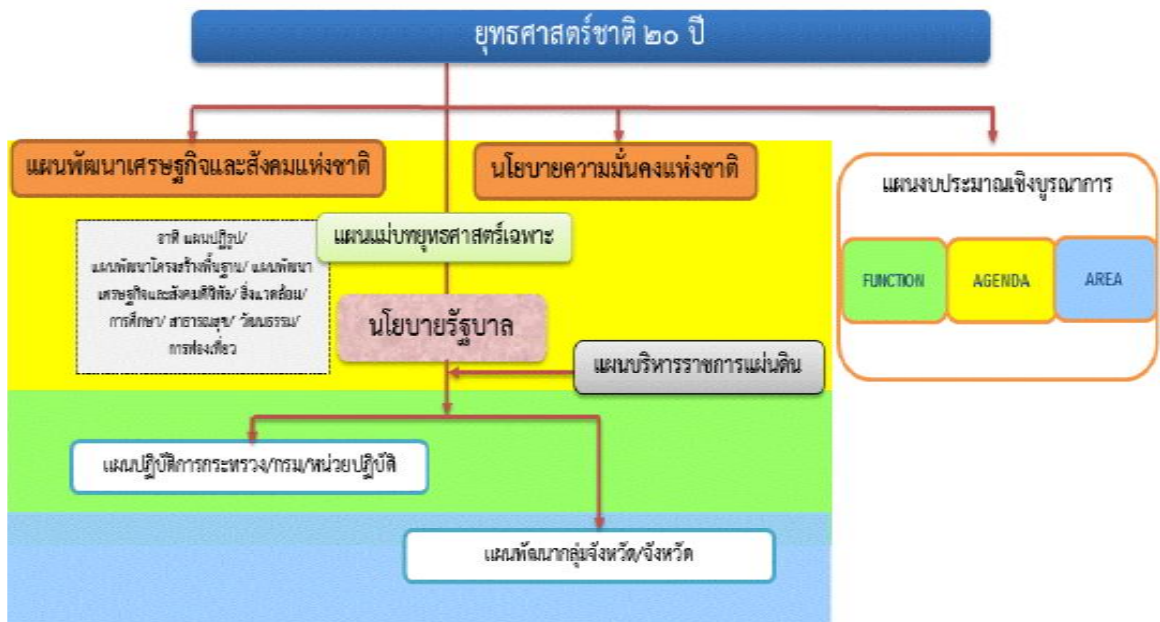

## ๑. ความจำเป็น

คณะรัฐมนตรีได้มีมติเมื่อวันที่ ๓๐ มิถุนายน ๒๕๕๘ เห็นชอบให้มีการจัดตั้งคณะกรรมการจัดทำยุทธศาสตร์ชาติ มีอำนาจหน้าที่ในการจัดทำร่างยุทธศาสตร์ชาติระยะ ๒๐ ปี เพื่อใช้ในการขับเคลื่อนการพัฒนาประเทศสู่ความมั่นคง มั่งคั่ง และยั่งยืน และให้เสนอร่างยุทธศาสตร์ชาติระยะ ๒๐ ปี ให้คณะรัฐมนตรีพิจารณาให้ความเห็นชอบเพื่อใช้เป็นกรอบในการดำเนินงานในระยะที่ ๒ ของรัฐบาล (ปี ๒๕๕๘ - ๒๕๕๙) และกรอบการปฏิรูปในระยะที่ ๓ (ปี ๒๕๖๐ เป็นต้นไป) คณะกรรมการจัดทำยุทธศาสตร์ชาติได้แต่งตั้งคณะอนุกรรมการ ๒ คณะ ได้แก่

(๑) คณะอนุกรรมการจัดทำยุทธศาสตร์และกรอบการปฏิรูป เพื่อจัดทำร่างกรอบยุทธศาสตร์ชาติระยะ ๒๐ ปี

(๒) คณะอนุกรรมการจัดทำแผนปฏิบัติการตามแนวทางการปฏิรูปประเทศเพื่อจัดทำร่างแผนปฏิบัติการตามแนวทางการปฏิรูปประเทศ (Roadmap) ภายใต้ยุทธศาสตร์ชาติระยะ ๒๐ ปี

คณะอนุกรรมการจัดทำยุทธศาสตร์และกรอบการปฏิรูปได้ดำเนินการยกร่างกรอบยุทธศาสตร์ชาติระยะ ๒๐ ปี ตามแนวทางที่คณะรัฐมนตรีกำหนด โดยได้มีการนำความคิดเห็นและข้อเสนอแนะจากกรรมการจัดทำยุทธศาสตร์ชาติที่มาจากหลายภาคส่วน ได้แก่ ภาครัฐ ภาคเอกชน ภาคการเมือง และ นักวิชาการ รวมถึงได้พิจารณานำข้อคิดเห็นจากสภาปฏิรูปแห่งชาติ และความคิดเห็นจากภาคประชาชนมาเป็นข้อมูลในการยกร่างยุทธศาสตร์ชาติด้วย และได้นำเสนอร่างกรอบยุทธศาสตร์ชาติระยะ ๒๐ ปี ต่อที่ประชุมคณะกรรมการจัดทำยุทธศาสตร์ชาติ ซึ่งขณะนี้อยู่ระหว่างการดำเนินการปรับปรุงร่างกรอบยุทธศาสตร์ชาติ ตามมติที่ประชุมคณะกรรมการจัดทำยุทธศาสตร์ชาติ

ในการดำเนินการขั้นต่อไป คณะกรรมการจัดทำยุทธศาสตร์ชาติจะนำเสนอร่างกรอบยุทธศาสตร์ชาติเพื่อ ขอความเห็นชอบจากคณะรัฐมนตรี และจะได้รับการรับฟังความคิดเห็นจากประชาชน ก่อนที่จะนำเสนอต่อสภานิติบัญญัติแห่งชาติให้ความเห็นชอบกรอบยุทธศาสตร์ชาติ มาใช้เป็นกรอบในการกำหนดทิศทางในการบริหารประเทศภายในเดือนตุลาคม ๒๕๕๙ ซึ่งเป็นช่วงเวลาของการประกาศใช้แผนพัฒนาเศรษฐกิจและสังคมแห่งชาติ ฉบับที่ ๑๒ (ตุลาคม ๒๕๕๙ - กันยายน ๒๕๖๔) นอกจากนี้หน่วยงานต่างๆ จะได้นำแผนพัฒนาเศรษฐกิจและสังคมแห่งชาติ ซึ่งเป็นแผนระยะ ๕ ปี มาถ่ายทอดลงสู่แผนปฏิบัติการระดับกระทรวง และแผนพัฒนารายสาขา ในระหว่างที่กลไกการจัดทำยุทธศาสตร์ชาติ ตามร่างรัฐธรรมนูญฉบับใหม่อยู่ระหว่างการดำเนินการ ซึ่งคาดว่าจะดำเนินการแล้วเสร็จภายในเดือนกรกฎาคม ๒๕๖๐

## ๒. สาระสำคัญ

### ๒.๑ สภาพแวดล้อม

ในช่วงทศวรรษที่ผ่านมา กระแสการเปลี่ยนแปลงที่เกิดขึ้นในโลกเป็นไปอย่างรวดเร็วและในหลากหลายมิติทำให้ภูมิทัศน์ของโลกเปลี่ยนแปลงไปอย่างมีนัยสำคัญ โดยก่อให้เกิดโอกาสทั้งในด้านเศรษฐกิจ สังคม สิ่งแวดล้อม เทคโนโลยี และการเมืองของประเทศไทยแต่ขณะเดียวกันท่ามกลางความเปลี่ยนแปลงในด้านต่างๆ ก็มีปัจจัยเสี่ยงและภัยคุกคามที่ต้องบริหารจัดการด้วยความยากลำบากมากขึ้น กระแสทุนนิยม และการเปลี่ยนแปลงภูมิทัศน์เศรษฐกิจของโลกได้ส่งผลให้โครงสร้างเศรษฐกิจของประเทศไทย ซึ่งเดิมมีโครงสร้างเศรษฐกิจในระบบ “เกษตรแบบพึ่งตนเอง” ต้องปรับตัวและเปลี่ยนไปเป็นระบบเศรษฐกิจที่ “พึ่งพาอุตสาหกรรมและการส่งออก” การพัฒนาในภาคเกษตรล่าช้ากว่าฐานการผลิตอื่นๆ ที่อาศัยเทคโนโลยีสมัยใหม่มากขึ้นตามลำดับ โดยเฉพาะอย่างยิ่งภายใต้อิทธิพลของกระแสโลกาภิวัตน์และความก้าวหน้าอย่างรวดเร็วของเทคโนโลยีสารสนเทศ จึงมีปัญหาคอขวดทางด้านรายได้ระหว่าง ภาคการเกษตรกับภาคอุตสาหกรรม และระหว่างสังคมในเมืองและชนบทขยายวงกว้างขึ้น และปัญหาคอขวดด้านแรงงานในกลุ่มเกษตรกรรายย่อยและในภาคชนบทรวมทั้งโอกาสในการเข้าถึงข้อมูลข่าวสาร องค์ความรู้ แหล่งทุน และบริการทางสังคมที่มีคุณภาพสำหรับประชาชนที่อยู่ในพื้นที่ห่างไกลก็มีในวงแคบกว่า ในขณะที่การใช้เทคโนโลยี ในภาคอุตสาหกรรมและบริการเอง ก็นับว่ายังอยู่ในกลุ่มประเทศที่ใช้เทคโนโลยีในระดับกลางๆ ซึ่งส่วนใหญ่ไม่สามารถพัฒนาได้เองภายในประเทศ ต้องนำเข้าจากต่างประเทศ โดยรวมประเทศไทยจึงยังใช้วัตถุดิบและแรงงานเข้มข้นในการเป็นจุดแข็งในการแข่งขันและขับเคลื่อนการเจริญเติบโตนอกจากนั้น ในอีกด้านหนึ่งการเปลี่ยนแปลงภูมิทัศน์ของโลกและแรงขับเคลื่อนของเทคโนโลยีสมัยใหม่รวมทั้งความเชื่อมโยงอย่างใกล้ชิดของสังคมโลกได้ทำให้เกิดภัยคุกคามและความเสี่ยงด้านอื่นๆ ที่ซับซ้อนขึ้น อาทิ การก่อการร้าย โรคระบาด เครือข่ายยาเสพติดข้ามชาติ และการก่อการร้าย อาชญากรรมข้ามชาติในรูปแบบต่างๆ ขณะที่การเปลี่ยนแปลงภูมิอากาศโลกก็มีความผันผวนรุนแรงขึ้น ซึ่งล้วนแล้วเป็นความเสี่ยงในการดำรงชีวิตของประชาชน การบริหารจัดการทางธุรกิจ และการบริหารราชการแผ่นดินของภาครัฐ



นอกจากนั้นในช่วงต้นศตวรรษที่ ๒๑ กระแสโลกาภิวัตน์ได้ทำให้ภูมิทัศน์ทางด้านเศรษฐกิจและสังคมของโลกเปลี่ยนแปลงจากเศรษฐกิจสังคมอุตสาหกรรมมุ่งสู่เศรษฐกิจสังคมดิจิทัล ในขณะที่โอกาสทางเศรษฐกิจขยายเพิ่มขึ้น แต่ช่องว่างทางสังคมก็ยิ่งกว้างขึ้นรวมถึงช่องว่างทางดิจิทัล (digital divide) ถ้าหากไม่สามารถลดลงก็จะยิ่งทำให้ความเหลื่อมล้ำทางรายได้และโอกาสทางเศรษฐกิจและสังคมมีความแตกต่างมากขึ้น ประกอบกับในอนาคต ๒๐ ปีข้างหน้าสภาพแวดล้อมทั้งภายในและภายนอกประเทศจะมีการเปลี่ยนแปลงอย่างมีนัยสำคัญในทุกมิติ เงื่อนไขภายนอกที่สำคัญต่อการพัฒนาประเทศไทยในอนาคต ได้แก่ กระแสโลกาภิวัตน์ที่เข้มข้นขึ้นอย่างต่อเนื่องและมีความเสี่ยงและท้าทายต่อการปรับตัวมากขึ้นจากการเคลื่อนย้ายอย่างเสรีและรวดเร็วของผู้คน เงินทุน ข้อมูลข่าวสารองค์ความรู้และเทคโนโลยี และสินค้าและบริการ ขณะเดียวกันการรวมกลุ่มเศรษฐกิจในภูมิภาคนำไปสู่ความเชื่อมโยงทุกระบบในขณะที่ศูนย์รวมอำนาจทางเศรษฐกิจโลกเคลื่อนย้ายมาสู่เอเชียภายใต้สภาพแวดล้อมทางเศรษฐกิจโลกซึ่งในช่วงระยะ ๑๐ ปีข้างหน้าจะยังคงได้รับผลกระทบจากปัจจัยสำคัญหลายประการทั้งปัญหาต่อเนื่องจากวิกฤติการณ์ทางเศรษฐกิจโลก ในช่วงปี ๒๕๕๑ - ๒๕๕๒ และวิกฤติการณ์ในกลุ่มประเทศยูโรโซนที่ทำให้ระดับหนี้สาธารณะในประเทศต่างๆ เพิ่มขึ้นและกลายเป็นความเสี่ยงต่อความยั่งยืนทางการคลัง ขณะที่จะมีผลพวงต่อเนื่องจากการดำเนินมาตรการขยายปริมาณเงินขนาดใหญ่ในสหรัฐฯ ยุโรป และญี่ปุ่น ซึ่งเป็นความเสี่ยงให้เกิดภาวะเงินเฟ้อได้เมื่อเศรษฐกิจฟื้นตัวเต็มที่ รวมทั้งอาจมีความผันผวนของการเคลื่อนย้ายเงินทุนระหว่างประเทศ นอกจากนี้การพัฒนาด้านเทคโนโลยีสารสนเทศเข้าสู่จุดอิ่มตัวมากขึ้น ขณะที่การพัฒนาเทคโนโลยีใหม่ที่จะช่วยให้ประสิทธิภาพการผลิตของโลกเพิ่มขึ้นขนานใหญ่และเป็นวงกว้าง เช่นที่เคยเกิดขึ้นในช่วงการปฏิวัติอุตสาหกรรมยังไม่มีแนวโน้มการก่อตัวที่ชัดเจน แต่ก็มีแนวโน้มของการพัฒนาเทคโนโลยีในรูปแบบใหม่ๆ ที่จะเปิดโอกาสสำหรับการพัฒนาเศรษฐกิจรูปแบบใหม่ๆ ซึ่งภายใต้เงื่อนไขดังกล่าว เศรษฐกิจโลกในช่วง ๑๐ ปีข้างหน้ามีแนวโน้มที่จะขยายตัวต่ำกว่าเฉลี่ยร้อยละ ๕.๑ ในช่วง ๕ ปีก่อนวิกฤติเศรษฐกิจโลก (๒๕๔๖ - ๒๕๕๐) สถานการณ์ที่ตลาดโลกขยายตัวช้า แต่ประเทศต่างๆ ขยายกำลังการผลิตเพื่อยกระดับศักยภาพการผลิต การแข่งขันในตลาดโลกจะมีความรุนแรงขึ้น ขณะเดียวกันการลดลงของประชากรไทยในระยะ ๑๐ - ๑๕ ปี ข้างหน้า จะทำให้ขนาดของตลาดในประเทศขยายตัวช้าลง เงื่อนไขดังกล่าวเป็นความเสี่ยงสำหรับอนาคตของเศรษฐกิจไทยในระยะยาวหากประเทศไทยไม่เร่งปรับโครงสร้างเพื่อแก้ปัญหาจุดอ่อนและเสริมจุดแข็งให้สัมฤทธิ์ผล

ในด้านความมั่นคงของโลกก็กำลังก้าวเข้าสู่ช่วงเปลี่ยนผ่านที่สำคัญจากการปรับดุลอำนาจของสหรัฐฯ เพื่อพยายามคงบทบาทผู้นำโลกและเพื่อคานอิทธิพลและบทบาทของจีนและรัสเซียที่เพิ่มมากขึ้นในเอเชียและยุโรปนั้น น่าจะมีผลทำให้บรรยากาศด้านความมั่นคงของโลกในช่วงปี ๒๕๖๐ - ปี ๒๕๗๕ มีลักษณะผสมผสานกันทั้งความร่วมมือและความขัดแย้ง โดยขึ้นอยู่กับปัจจัยผลประโยชน์แห่งชาติทั้งในระดับทวีปภาคีและพหุภาคีเป็นองค์ประกอบสำคัญในการกำหนดนโยบายของประเทศและกลุ่มประเทศ สำหรับการเปลี่ยนแปลงด้านเทคโนโลยีอย่างรวดเร็วจะเป็นเงื่อนไขสำคัญสำหรับอนาคตของโลกและประเทศไทยเช่นกัน โดยเฉพาะอย่างยิ่งเทคโนโลยีสมัยใหม่ที่เป็นอัจฉริยะจะกระทบการดำรงชีวิตของคนและทำให้เกิดธุรกิจรูปแบบใหม่ รวมทั้งเกิดการเชื่อมต่อและการบรรจบกันของเทคโนโลยีก้าวหน้าอุตสาหกรรม และผลิตภัณฑ์ ซึ่งประเทศไทยจะต้องลงทุนด้านทรัพยากรมนุษย์และการวิจัยให้สามารถพัฒนาเทคโนโลยีสมัยใหม่ได้ เงื่อนไขการผลิตและการบริโภคที่เป็นมิตรกับสิ่งแวดล้อมก็จะเป็นเกณฑ์มาตรฐานที่กดดันให้ประเทศไทยต้องปรับเปลี่ยนไปสู่สังคมสีเขียวโดยการพัฒนาและนาเทคโนโลยีสีเขียวมาใช้ก็จะมีส่วนสำคัญ และช่วยแก้ปัญหาการลดลงของทรัพยากรต่างๆ รวมทั้งน้ำมัน ซึ่งแม้ราคาจะลดลงแต่มีผลกระทบต่อสภาพแวดล้อม จึงต้องผลักดันให้มุ่งสู่การผลิตพลังงานทดแทนในรูปแบบต่างๆ รวมทั้งพืชพลังงานที่อาจส่งผลกระทบต่อความมั่นคงทางอาหารของโลก

นอกจากนั้น ยังมีข้อจำกัดและความเสี่ยงสำคัญจากการเข้าสู่สังคมสูงวัยของโลกและภาวะภูมิอากาศเปลี่ยนแปลงผันผวนและภาวะโลกร้อน ทั้งนี้โครงสร้างประชากรโลกที่เข้าสู่สังคมสูงวัย แม้จะส่งผลให้เกิดโอกาสทางธุรกิจใหม่ๆ แต่มีความเสี่ยงให้เกิดการแย่งชิงแรงงานและเงินทุน รวมทั้งมีแรงกดดันต่อการใช้จ่ายงบประมาณด้านสวัสดิการและสาธารณสุขเพิ่มขึ้นในหลายๆ ประเทศกลายเป็นความเสี่ยงด้านการคลังที่สำคัญ สำหรับ ภาวะโลกร้อนและการเปลี่ยนแปลงสภาวะภูมิอากาศที่ผันผวนก่อให้เกิดภัยธรรมชาติที่ทวีความรุนแรงมากขึ้นนั้น ก่อให้เกิดต้องมีการปรับเปลี่ยนรูปแบบการดำเนินธุรกิจ การดำรงชีวิต การผลิตและการบริโภคที่เป็นมิตรต่อสิ่งแวดล้อมมากขึ้น ในขณะที่ความพยายามในการกระจายความเจริญและการพัฒนาให้มีความทั่วถึงมากขึ้น ประกอบกับจำนวนประชากรที่เพิ่มขึ้นจะส่งผลให้ความเป็นเมืองเติบโตอย่างต่อเนื่อง ตามมาด้วยการมีข้อกำหนดของรูปแบบและกฎเกณฑ์ที่เกี่ยวข้องกับลักษณะการใช้พื้นที่ และความเป็นมิตรต่อสิ่งแวดล้อม ภายใต้เงื่อนไขการเปลี่ยนแปลงดังกล่าวการยึดถือหลักการบริหารจัดการที่ดีทั้งในภาครัฐและภาคธุรกิจเอกชน การใช้ระบอบประชาธิปไตย และการปฏิบัติให้เป็นไปตามสิทธิมนุษยชนจะเข้มข้นมากขึ้น

สำหรับสถานการณ์และสภาพแวดล้อมภายในประเทศไทยนั้น ผลของการพัฒนาตั้งแต่อดีตถึงปัจจุบันทำให้ประเทศไทยมีระดับการพัฒนาที่สูงขึ้นตามลำดับ โดยถูกจัดอยู่ในกลุ่มประเทศระดับรายได้ปานกลางมาตั้งแต่ปี ๒๕๓๑ และได้ขยับสูงขึ้นมาอยู่ในกลุ่มบนของกลุ่มประเทศระดับรายได้ปานกลางตั้งแต่ปี ๒๕๕๓ และล่าสุดในปี ๒๕๕๗ รายได้ประชาชาติต่อหัวเพิ่มขึ้นเป็น ๕,๗๓๙๒ ดอลลาร์ สรอ. ต่อปีฐานการผลิตและบริการหลากหลายขึ้น ฐานการส่งออกสินค้าอุตสาหกรรมใหญ่ขึ้นมาก หลายสาขาการผลิตและบริการสามารถแข่งขันและมีส่วนแบ่งในตลาดโลกสูงขึ้นและสร้างรายได้เงินตราต่างประเทศในระดับสูง อาทิ กลุ่มยานยนต์ อิเล็กทรอนิกส์และเครื่องใช้ไฟฟ้า อุตสาหกรรมอาหาร สินค้าเกษตร การท่องเที่ยว และบริการด้านสุขภาพ ฐานเศรษฐกิจที่ใหญ่ขึ้นส่งผลให้การจ้างงานเพิ่มขึ้นเป็น ๓๘.๑ ล้านคนจากประชากรวัยแรงงาน ๓๘.๖ ล้านคน อัตราการว่างงานเฉลี่ยไม่ถึงร้อยละ ๑ ปัญหาความยากจนจึงลดลงตามลำดับจากร้อยละ ๒๐.๐ ในปี ๒๕๕๐ เป็นร้อยละ ๑๐.๙ ในปี ๒๕๕๖ คุณภาพชีวิตดีขึ้นในทุกระดับโอกาสการได้รับการศึกษา บริการสาธารณสุข บริการสาธารณสุขและโครงสร้างพื้นฐานต่างๆ และการคุ้มครองทางสังคม อื่นๆ รวมถึงการเข้าถึงทรัพยากรต่างๆ มีความครอบคลุมและมีคุณภาพดีขึ้นตามลำดับ ในขณะที่เดียวกันประเทศไทยก็มีความเป็นสากลมากขึ้น ความร่วมมือระหว่างประเทศไทยกับนานาชาติทั้งในรูปของทวิภาคีและพหุภาคีเพื่อเป็นกลไกและช่องทางในการสนับสนุนการพัฒนาเศรษฐกิจ สังคม และการเมืองของประเทศไทยก็มีความก้าวหน้าไปมาก รวมทั้งกรอบความร่วมมือที่ช่วยทำให้ประเทศไทยสามารถยกระดับมาตรฐานต่างๆ ไปสู่ระดับสากลก็มีความคืบหน้ามากขึ้น

นอกจากนั้น ประสบการณ์ในช่วงวิกฤตเศรษฐกิจและการเงินในปี ๒๕๔๐ - ๒๕๔๑ ได้ส่งผลให้ภาครัฐและภาคเอกชนปรับตัวในการบริหารความเสี่ยงและสร้างภูมิคุ้มกัน ให้ดีขึ้นตามแนวทางการบริหารจัดการที่ดีอันได้แก่ การดำเนินการที่มีประสิทธิภาพ โปร่งใส รับผิดชอบและตรวจสอบได้อย่างเป็นระบบดีขึ้น มีการกำกับดูแลวินัยทางการเงินการคลังที่กำหนดกรอบของความยั่งยืนทางการคลังเป็นแนวปฏิบัติที่ดีขึ้นและฐานะการคลังมีความมั่นคงมากขึ้น และฐานะเงินสำรองระหว่างประเทศอยู่ในระดับสูง มีการปรับปรุงในเรื่องกฎหมาย กฎระเบียบต่างๆ ให้มีการดำเนินการอย่างเป็นระบบมากขึ้น มีการสร้างความเป็นธรรมให้กับกลุ่มต่างๆ สามารถคุ้มครองผู้บริโภคและประชาชนจากการถูกเอาเปรียบได้ดีขึ้น ช่วยสร้างบรรยากาศของการแข่งขันในตลาด และสนับสนุนให้การดำเนินธุรกิจในประเทศไทยมีความสะดวกคล่องตัวมากขึ้น

แต่ประเทศไทยก็ยังมีจุดอ่อนในเชิงโครงสร้างหลายด้านทั้งทางเศรษฐกิจ สังคม และการเมือง จุดอ่อนสำคัญของประเทศไทยได้แก่ โครงสร้างประชากรสูงอายุมากขึ้นตามลำดับ แต่คุณภาพคนโดยเฉลี่ยยังต่ำและการออมไม่เพียงพอ ประเทศขาดแคลนแรงงานทั้งในกลุ่มทักษะฝีมือสูงและกลุ่มทักษะฝีมือระดับล่าง ผลิตภาพแรงงานโดยเฉลี่ยยังต่ำ ทั้งระบบเศรษฐกิจมีผลิตภาพการผลิตรวมต่ำ ต้องอาศัยการเพิ่มปริมาณเป็นแรงขับเคลื่อนหลัก ขณะที่โครงสร้างเศรษฐกิจมีส่วนภาคการค้าระหว่างประเทศต่อขนาดของเศรษฐกิจสูงกว่าเศรษฐกิจภายในประเทศมาก จึงมีความอ่อนไหวและผันผวนตามปัจจัยภายนอกเป็นสำคัญ ฐานการผลิตเกษตรและบริการมีผลิตภาพการผลิตต่ำ โดยที่การใช้องค์ความรู้ เทคโนโลยี และนวัตกรรมเพื่อการเพิ่มมูลค่ายังมีน้อย การลงทุนเพื่อการวิจัยและพัฒนาไม่เพียงพอ การวิจัยที่ดำเนินการไปแล้วไม่ถูกนำมาใช้ให้เกิดประโยชน์เชิงเศรษฐกิจและสังคมได้อย่างคุ้มค่า การพัฒนานวัตกรรมมีน้อย สาหรับการดำเนินงานและการบริหารจัดการภาครัฐยังขาดการบูรณาการจึงสิ้นเปลืองงบประมาณ การดำเนินงานเพื่อพัฒนามักขาดความต่อเนื่องประสิทธิภาพต่ำ ขาดความโปร่งใส และขาดความรับผิดชอบ ขณะที่ปัญหาคอร์รัปชันมีเป็นวงกว้าง การพัฒนาโครงสร้างพื้นฐานและระบบโลจิสติกส์รวมทั้งการบริหารจัดการน้ำยังไม่เป็นระบบโครงข่ายที่สมบูรณ์และล่าช้า การบังคับใช้กฎหมายยังขาดประสิทธิผล และกฎระเบียบต่างๆ ล้าสมัยไม่ทันกับการเปลี่ยนแปลง คนไทยยังมีปัญหาด้านคุณธรรมจริยธรรม ไม่เคารพสิทธิผู้อื่นและไม่ยึดผลประโยชน์ส่วนรวมเป็นสำคัญขณะที่ความเหลื่อมล้ำและความแตกแยกในสังคมไทยยังเป็นปัญหาที่ท้าทายมาก รวมทั้งปัญหาในด้านทรัพยากรธรรมชาติและสิ่งแวดล้อมที่เผชิญกับภาวะขยะล้นเมืองและสิ่งแวดล้อมเสื่อมโทรมลงในทุกด้าน

ทั้งนี้ ปัจจัยและเงื่อนไขภายในประเทศที่จะส่งผลต่ออนาคตการพัฒนาประเทศไทยที่สำคัญ ได้แก่ การเปลี่ยนแปลงโครงสร้างประชากรผู้สูงอายุอย่างสมบูรณ์ ในระยะเวลา ๒๐ ปีต่อจากนี้ไป จะมีนัยยะที่สำคัญยิ่งต่อการพัฒนาประเทศ กำลังคนในวัยเด็กและวัยแรงงานจะลดลง ผู้สูงอายุจะเพิ่มขึ้นอย่างรวดเร็วส่งผลต่อศักยภาพทางเศรษฐกิจของประเทศ รูปแบบการใช้จ่ายการลงทุนและการออม ตลอดจนค่าใช้จ่ายด้านสุขภาพ ความมั่นคงทางสังคมและคุณภาพชีวิตผู้สูงอายุ ขณะเดียวกันประเทศไทยก็เผชิญกับข้อจำกัดด้านทรัพยากร ทั้งด้านแรงงานและทรัพยากรธรรมชาติที่มีนัยยะต่อต้นทุนการผลิตและสภาพแวดล้อมความเป็นอยู่ของประชาชนนอกจากนั้นปัญหาความเหลื่อมล้ำในมิติต่างๆ ก็มีนัยยะต่อการสร้างความสามัคคีสมานฉันท์ในสังคม ข้อจำกัดต่อการยกระดับศักยภาพทุนมนุษย์ ความจำเป็นในการลงทุนเพื่อยกระดับบริการทางสังคมและโครงสร้างพื้นฐานที่มีคุณภาพอย่างทั่วถึง และการปฏิรูปกฎระเบียบและกฎหมายที่ทำให้เกิดความเป็นธรรมและลดความเหลื่อมล้ำและที่สำคัญเงื่อนไขภายในที่ต้องปรับตัวคือ การแก้ปัญหาความอ่อนแอของการบริหารราชการแผ่นดิน ที่ทำให้จำเป็นต้องเร่งปฏิรูประบบราชการและการเมืองเพื่อให้เกิดการบริหารราชการที่ดี

โครงสร้างที่เป็นจุดอ่อนและการบริหารจัดการที่ขาดประสิทธิภาพและความโปร่งใสดังกล่าว จะส่งผลให้ประเทศไทยยังต้องเผชิญกับแรงกดดันและความเสี่ยงมากขึ้นภายใต้สถานการณ์ที่กระแสโลกาภิวัตน์เข้มข้นขึ้น เป็นโลกไร้พรมแดนอย่างแท้จริง โดยที่การเคลื่อนย้ายของผู้คน สินค้าและบริการ เงินทุน องค์ความรู้ เทคโนโลยี ข้อมูลและข่าวสารต่างๆ เป็นไปอย่างเสรี ส่งผลให้การแข่งขันในตลาดโลกรุนแรงขึ้นโดยที่ประเทศต่างๆ เร่งผลักดันการเพิ่มผลิตภาพและการพัฒนานวัตกรรมเพื่อการแข่งขัน ขณะเดียวกันความเสี่ยงและข้อจำกัดที่เกิดจากสภาพภูมิอากาศผันผวนรุนแรงต่อการดำเนินธุรกิจและการดำเนินชีวิตของผู้คนก็เพิ่มขึ้น กฎเกณฑ์และกฎระเบียบของสังคมโลกจึงมีความเข้มงวดมากขึ้นทั้งในเรื่องการปลดปล่อยมลพิษ สิทธิมนุษยชน และกฎระเบียบทางการเงิน เป็นต้นเงื่อนไขต่างๆ ดังกล่าวจะเป็นแรงกดดันให้ประเทศไทยต้องปรับตัวและมีการบริหารความเสี่ยงอย่างชาญฉลาดมากขึ้น โดยที่การปรับตัวจะต้องหยั่งรากลึกกลงไปถึงการเปลี่ยนแปลงในเชิงโครงสร้างเพื่อแก้จุดอ่อนและควบคู่ไปกับการสร้างกลไกเชิงรุกให้จุดแข็งของประเทศเป็นประโยชน์สูงสุดแก่ประชาชนส่วนใหญ่ของประเทศ ซึ่งหากไม่สามารถแก้ปัญหาและปฏิรูปให้สัมฤทธิ์ผลได้ในระยะ ๔ - ๕ ปีต่อจากนี้ไป ประเทศไทยจะสูญเสียความสามารถใน

การแข่งขัน รายได้เฉลี่ยของประชาชนจะไม่สามารถยกระดับให้ดีขึ้นได้ คุณภาพคนโดยเฉลี่ยจะยังต่ำ และปัญหาความเหลื่อมล้ำจะรุนแรงขึ้น รวมทั้งทรัพยากรจะร่อยหรอเสื่อมโทรมลงไปอีก และในที่สุดการพัฒนาประเทศจะไม่สามารถยั่งยืนไปได้ในระยะยาว

ทั้งนี้ เงื่อนไขในปัจจุบันและแนวโน้มการเปลี่ยนแปลงในอนาคตในทุกมิติจะส่งผลต่ออนาคตการพัฒนาประเทศไทยอย่างมากโดยเฉพาะอย่างยิ่งลักษณะในเชิงโครงสร้างทั้งทางเศรษฐกิจและสังคมภายในประเทศทั้งที่เป็นจุดแข็งและเป็นจุดอ่อนที่จะต้องเผชิญและผสมผสานกับปัจจัยภายนอกและก่อให้เกิดทั้งโอกาสและความเสี่ยงในหลากหลายมิติ การที่ประเทศไทยจะสามารถแสวงหาโอกาสจากการพัฒนาของโลกและรับมือกับภัยคุกคามเหล่านั้นได้นั้น จำเป็นจะต้องมีการวิเคราะห์แนวโน้มการเปลี่ยนแปลงในอนาคตอย่างรอบด้านขณะเดียวกันต้องวิเคราะห์ศักยภาพภายในประเทศ เพื่อเตรียมความพร้อมของประเทศต่อการเปลี่ยนแปลงเหล่านั้น โดยที่ประเทศไทยต้องปฏิรูปและปรับเปลี่ยนอย่างเป็นระบบขนานใหญ่เพื่อให้โครงสร้างทางเศรษฐกิจและสังคมของประเทศเหมาะสมกับภูมิทัศน์ใหม่ของโลกยุคใหม่ปรับตัวได้เร็ว สามารถรับมือกับความเสี่ยงและภัยคุกคามแบบใหม่ได้ และสามารถอาศัยโอกาสจากการเปลี่ยนแปลงบริบทโลกมาสร้างประโยชน์สุขให้กับคนในชาติได้ ไม่ว่าจะเป็นการปรับโครงสร้างเศรษฐกิจและสังคม การลงทุนเพื่อพัฒนาโครงสร้างพื้นฐาน การพัฒนาทรัพยากรมนุษย์ การปรับเปลี่ยนค่านิยมและวัฒนธรรมการดำรงชีวิตการทำงาน และการเรียนรู้ ซึ่งจำเป็นต้องอาศัยความร่วมมือจากทุกภาคส่วนในการดำเนินการร่วมกันอย่างเป็นเอกภาพมีการจัดลำดับความสำคัญและแบ่งหน้าที่รับผิดชอบอย่างชัดเจนของผู้ที่เกี่ยวข้องกับประเด็นปัญหานั้นๆ ซึ่งการดำเนินการดังกล่าวจะต้องกำหนดเป็นยุทธศาสตร์การพัฒนาประเทศในระยะยาว เพื่อกำหนดวิสัยทัศน์และเป้าหมายการพัฒนาประเทศและกรอบการทำงานของภาคส่วนต่างๆ เพื่อให้ขับเคลื่อนการพัฒนาประเทศไปสู่เป้าหมายที่กำหนดไว้

ดังนั้น จึงจำเป็นต้องกำหนดยุทธศาสตร์ที่เหมาะสมเพื่อแก้ไขจุดอ่อนและเสริมจุดแข็งให้เอื้อต่อการพัฒนาประเทศ เพื่อให้บรรลุซึ่งเป้าหมายการสร้างและรักษาไว้ซึ่งผลประโยชน์แห่งชาติในการที่จะให้ประเทศไทยมีความมั่นคงในทุกด้าน คนในชาติมีคุณภาพชีวิตที่ดีและมั่งคั่ง และประเทศสามารถพัฒนาไปได้อย่างยั่งยืน ทั้งนี้การวิเคราะห์ที่ได้ข้อสรุปเกี่ยวกับจุดแข็งจุดอ่อน โอกาสและข้อจำกัดรวมทั้งความเสี่ยงของประเทศ จะนำไปสู่การกำหนดตำแหน่งเชิงยุทธศาสตร์และเป้าหมายของประเทศที่ชัดเจนและได้รับการยอมรับร่วมกันในสังคมไทยที่จะส่งผลให้เกิดการผนึกกำลังและระดมทรัพยากรอย่างมีประสิทธิภาพในการขับเคลื่อนการพัฒนาไปในทิศทางที่สอดคล้องกัน การดำเนินการมีบูรณาการและเป็นเอกภาพภายใต้การมองภาพอนาคตของประเทศที่เป็นภาพเดียวกัน

อย่างไรก็ตามในช่วงที่ผ่านมา ประเทศไทยได้มีการกำหนดวิสัยทัศน์ประเทศ เป้าหมายและยุทธศาสตร์ของประเทศในระยะยาว การบริหารราชการแผ่นดินของฝ่ายบริหารจึงให้ความสำคัญกับนโยบายพรรคการเมืองหรือนโยบายของรัฐบาล ซึ่งเมื่อมีการเปลี่ยนรัฐบาลก็ทำให้การดำเนินนโยบายขาดความต่อเนื่อง ถือเป็น การสูญเสียโอกาสและสิ้นเปลืองทรัพยากรของประเทศ ดังนั้น เพื่อเป็นการปฏิรูประบบการบริหารราชการแผ่นดินของประเทศไทยให้มีเป้าหมายการพัฒนาในระยะยาว และเพื่อเป็นการกำหนดให้ฝ่ายบริหารมีความรับผิดชอบที่จะต้องขับเคลื่อนประเทศไปสู่เป้าหมายที่เป็นที่ยอมรับร่วมกันและเป็นเอกภาพ ประเทศไทยจำเป็นต้องมี “ยุทธศาสตร์ชาติ” ซึ่งภายใต้ยุทธศาสตร์ชาติ ประเทศไทยต้องปฏิรูปและปรับเปลี่ยนอย่างเป็นระบบขนานใหญ่ เพื่อให้โครงสร้างทางเศรษฐกิจและสังคมของประเทศเหมาะสมกับภูมิทัศน์ใหม่ของโลกยุคใหม่ปรับตัวได้เร็ว สามารถรับมือกับความเสี่ยงและภัยคุกคามแบบใหม่ได้ และสามารถอาศัยโอกาสจากการเปลี่ยนแปลงบริบทโลกมาสร้างประโยชน์สุขให้กับคนในชาติได้ จะต้องมีการกำหนดวิสัยทัศน์ เป้าหมายของประเทศ และทิศทางในการขับเคลื่อนประเทศให้สอดคล้องกับประเด็นการเปลี่ยนแปลงและความท้าทายต่างๆ ของบริบทโลก และบริบทการพัฒนาภายในประเทศ

การกำหนดให้มี “ยุทธศาสตร์ชาติ” เพื่อเป็นยุทธศาสตร์ในการพัฒนาประเทศในระยะยาว พร้อมกับการปฏิรูป และการพัฒนาระบบและกลไกการบริหารราชการแผ่นดินในการขับเคลื่อนยุทธศาสตร์ให้สามารถนำไปสู่การปฏิบัติอย่างจริงจังจะ ช่วยยกระดับคุณภาพของประเทศไทยในทุกภาคส่วนและนาพาประเทศไทยให้หลุดพ้นหรือบรรเทาความรุนแรงของสภาพปัญหาที่เกิดขึ้นในปัจจุบัน ทั้งปัญหาทางเศรษฐกิจ ปัญหาความเหลื่อมล้ำ ปัญหาการทุจริตคอร์รัปชัน และปัญหาความขัดแย้งในสังคม รวมถึงสามารถรับมือกับภัยคุกคามและบริหารจัดการกับความเสี่ยงที่จะเกิดขึ้นในอนาคต และสามารถเปลี่ยนผ่านประเทศไทยไปพร้อมๆ กับการเปลี่ยนแปลงภูมิทัศน์ใหม่ของโลกได้ซึ่งจะทำให้ประเทศไทยยังคงรักษาบทบาทสำคัญในเวทีโลก สามารถดำรงรักษาความเป็น ชาติที่มีความมั่นคงทางเศรษฐกิจ สังคม และวัฒนธรรม และคนไทยในประเทศมีความอยู่ดีมีสุขอย่างถ้วนหน้ากันสาระสำคัญของ ยุทธศาสตร์ชาติซึ่งคณะกรรมการจัดทำยุทธศาสตร์ชาติกำลังดำเนินการยกร่างอยู่ในขณะนี้ นั้นจะประกอบด้วยวิสัยทัศน์และ เป้าหมายของชาติที่คนไทยทุกคนต้องการบรรลุร่วมกันรวมทั้งนโยบายแห่งชาติและมาตรการเฉพาะ ซึ่งเป็นแนวทาง ทิศทางและ วิธีการที่ทุกองค์กรและคนไทยทุกคนต้องมุ่งดำเนินการไปพร้อมกันอย่างประสานสอดคล้อง เพื่อให้บรรลุซึ่งสิ่งที่คนไทยทุกคนต้องการ คือประเทศไทยมั่นคง มั่งคั่ง และยั่งยืน ในทุกสาขาของกำลังอำนาจแห่งชาติ อันได้แก่ การเมืองภายในประเทศ การเมืองต่างประเทศ เศรษฐกิจ สังคมจิตวิทยา การทหาร วิทยาศาสตร์และเทคโนโลยีการพลังงาน ทรัพยากรธรรมชาติและสิ่งแวดล้อม และเทคโนโลยี สารสนเทศและการสื่อสาร

## ๒.๒ วิสัยทัศน์

วิสัยทัศน์ “ประเทศไทยมีความมั่นคง มั่งคั่ง ยั่งยืน เป็นประเทศพัฒนาแล้ว ด้วยการพัฒนาตามหลักปรัชญา ของเศรษฐกิจพอเพียง” หรือเป็นคติพจน์ประจำชาติว่า “มั่นคง มั่งคั่ง ยั่งยืน” ทั้งนี้วิสัยทัศน์ดังกล่าวจะต้องสนองตอบต่อ ผลประโยชน์แห่งชาติ อันได้แก่การมีเอกราช อธิปไตย และบูรณภาพแห่งเขตอาณาจรัฐ การดำรงอยู่อย่างมั่นคง ยั่งยืนของสถาบัน หลักของชาติ การดำรงอยู่อย่างมั่นคงของชาติและประชาชนจากภัยคุกคามทุกรูปแบบ การอยู่ร่วมกันในชาติอย่างสันติสุขเป็น ปึกแผ่นมีความมั่นคงทางสังคมท่ามกลางพหุสังคมและการมีเกียรติและศักดิ์ศรีของความเป็นมนุษย์ ความเจริญเติบโตของชาติความ เป็นธรรมและความอยู่ดีมีสุขของประชาชน ความยั่งยืนของฐานทรัพยากรธรรมชาติสิ่งแวดล้อม ความมั่นคงทางพลังงานและอาหาร ความสามารถในการรักษาผลประโยชน์ของชาติภายใต้การเปลี่ยนแปลงของสภาวะแวดล้อมระหว่างประเทศและการอยู่ร่วมกันอย่าง สันติประสานสอดคล้องกัน ด้านความมั่นคงในประชาคมอาเซียนและประชาคมโลกอย่างมีเกียรติและศักดิ์ศรีไม่เป็นภาระของโลก และสามารถเกื้อกูลประเทศที่มีศักยภาพทางเศรษฐกิจที่ต่ำกว่า

# วิสัยทัศน์ : “ประเทศมีความมั่นคง มั่งคั่ง ยั่งยืน เป็นประเทศพัฒนาแล้ว ด้วยการพัฒนาตามปรัชญาของเศรษฐกิจพอเพียง”



## ความมั่นคง

- การมีความมั่นคงปลอดภัย จากภัยและการเปลี่ยนแปลงทั้งภายในประเทศ และ ภายนอกประเทศในทุกระดับ ทั้งระดับประเทศ สังคม ชุมชน ครัวเรือน และปัจเจกบุคคล และมีความมั่นคงในทุกมิติ ทั้งมิติเศรษฐกิจ สังคม สิ่งแวดล้อม และการเมือง
- ประเทศ มีความมั่นคงในเอกราชและอธิปไตย มีสถาบันชาติ ศาสนาพระมหากษัตริย์ที่เข้มแข็งเป็นศูนย์กลางและเป็นที่ยึดเหนี่ยวจิตใจของประชาชน ระบบการเมืองที่มั่นคงเป็นสากลที่นำไปสู่การบริหารประเทศที่ต่อเนื่องและโปร่งใสตามหลักธรรมาภิบาล
- สังคม มีความปรองดองและความสามัคคี สามารถมีกำลังเพื่อพัฒนาประเทศ ชุมชน มีความเข้มแข็ง ครอบครัว มีความอบอุ่น
- ประชาชน มีความมั่นคงในชีวิต มีงานและรายได้ที่มั่นคงพอเพียงกับการดำรงชีวิต มีที่อยู่อาศัยและความปลอดภัยในชีวิตทรัพย์สิน
- ฐานทรัพยากรและสิ่งแวดล้อม มีความมั่นคงของอาหาร พลังงาน และน้ำ



## ความมั่งคั่ง

- ประเทศไทยมีการขยายตัวของเศรษฐกิจอย่างต่อเนื่อง ยกกระดับเป็นประเทศในกลุ่มประเทศรายได้สูง ความเหลื่อมล้ำของการพัฒนาลดลง ประชากรได้รับผลประโยชน์จากการพัฒนาอย่างเท่าเทียมกันมากขึ้น
- เศรษฐกิจมีความสามารถในการแข่งขันสูง สามารถสร้างรายได้ทั้งจากภายในและภายนอกประเทศ สร้างฐานเศรษฐกิจและสังคมแห่งอนาคต และเป็นจุดสำคัญของการเชื่อมโยงในภูมิภาคทั้งการคมนาคมขนส่ง การผลิต การค้า การลงทุน และการทำธุรกิจ มีบทบาทสำคัญในระดับภูมิภาคและระดับโลก เกิดสายสัมพันธ์ทางเศรษฐกิจและการค้าอย่างมีพลัง
- ความสมบูรณ์ในทุนที่จะสามารถสร้างการพัฒนาต่อเนื่อง ได้แก่ ทุนมนุษย์ ทุนทางปัญญา ทุนทางการเงิน ทุนที่เป็นเครื่องมือเครื่องจักร ทุนทางสังคม และทุนทรัพยากรธรรมชาติและสิ่งแวดล้อม



## ความยั่งยืน

- การพัฒนาที่สามารถสร้างความเจริญ รายได้ และคุณภาพชีวิตของประชาชนให้เพิ่มขึ้นอย่างต่อเนื่อง ซึ่งเป็นการเจริญเติบโตของเศรษฐกิจที่ไม่ใช้ทรัพยากรธรรมชาติเกินพอดี ไม่สร้างมลภาวะต่อสิ่งแวดล้อมจนเกินความสามารถในการรองรับและเยียวยาของระบบนิเวศน์
- การผลิตและการบริโภคเป็นมิตรกับสิ่งแวดล้อม และสอดคล้องกับกฎระเบียบของประชาคมโลกซึ่งเป็นที่ยอมรับร่วมกัน ความอุดมสมบูรณ์ของทรัพยากรธรรมชาติและสิ่งแวดล้อมมีคุณภาพดีขึ้น คนมีความรับผิดชอบต่อสังคม มีความเอื้ออาทร เสียสละเพื่อผลประโยชน์ส่วนรวม
- มุ่งประโยชน์ส่วนรวมอย่างยั่งยืน ให้ความสำคัญกับการมีส่วนร่วมของประชาชนทุกภาคส่วน เพื่อการพัฒนาในทุกระดับอย่างสมดุล มีเสถียรภาพ และยั่งยืน
- ประชาชนทุกภาคส่วนในสังคมยึดถือและปฏิบัติตามปรัชญาของเศรษฐกิจพอเพียง

## อนาคตประเทศไทย ปี ๒๕๗๙ : ร่วมมือกันขับเคลื่อนประเทศให้ก้าวไปสู่.....

**เศรษฐกิจและสังคมไทยมีการพัฒนาอย่างมั่นคงและยั่งยืน** โดยสถาบันหลักของชาติดำรงอยู่อย่างมั่นคงเป็นจุดยึดเหนี่ยวของสังคม มีความสามัคคีของคนในชาติ มีความสงบและอยู่ร่วมกันอย่างสันติสุขในทุกพื้นที่ และมีระดับรายได้ในกลุ่มประเทศรายได้สูง มีความเป็นธรรมในสังคมและความเหลื่อมล้ำลดลงในทุกมิติ ประเทศไทยมีบทบาทสำคัญในภูมิภาคและโลก

**ระบบเศรษฐกิจมีความเป็นชาติดีการคำนวณฐานการขยายตัวของการค้าส่งค้าปลีกและเศรษฐกิจดิจิทัลที่เข้มข้นขึ้น** มีการเติบโตอย่างมีคุณภาพ กระจายฐานการผลิตและบริการไปในพื้นที่ต่างๆ อย่างทั่วถึง มีเสถียรภาพ แข่งขันบนฐานการพัฒนานวัตกรรม และมีฐานการผลิตและบริการ และลงทุนที่เชื่อมโยงในอาเซียน เพื่อให้ประเทศไทยเข้าสู่การมีรายได้สูงภายในปี ๒๕๗๙ และเข้าสู่การเป็นประเทศพัฒนาแล้ว โดย

- **ภาคเกษตร** เป็นฐานการผลิต bio-bases ที่สำคัญ เป็นฐานการผลิตอาหารที่มั่นคงและปลอดภัย และเป็นฐานการผลิตที่มีผลิตภาพการผลิตสูง มีระบบบริหารจัดการที่ดีด้านประมง
- **ภาคอุตสาหกรรม** ฐานอุตสาหกรรมเดิมมีศักยภาพสูงขึ้น มีอุตสาหกรรมอนาคตที่ได้รับการพัฒนาให้เป็นฐานรายได้ใหม่ โดยมุ่งสู่การเป็นศูนย์กลางการผลิต การค้า และการลงทุนในอนุภูมิภาคและภูมิภาคอาเซียน เช่น ศูนย์การผลิตรถยนต์และชิ้นส่วนและศูนย์ทดสอบและวิจัยพัฒนารถยนต์และชิ้นส่วนของเอเชีย ศูนย์กลางการผลิตพลังงาน/วัสดุชีวภาพของภูมิภาคอาเซียน ศูนย์กลางการผลิตอุตสาหกรรมดิจิทัล เป็นต้น
- **ภาคบริการ** ธุรกิจบริการเดิมได้รับการพัฒนาระดับคุณภาพและศักยภาพให้สูงขึ้น เช่น การขนส่ง ทั้งทางบก ทางอากาศ และทางทะเล และส่งเสริมธุรกิจบริการอนาคตให้เป็นฐานรายได้ใหม่ โดยมุ่งสู่การเป็นศูนย์กลางการลงทุนและการให้บริการของภูมิภาคอาเซียน เช่น ศูนย์กลางการให้บริการสุขภาพของภูมิภาคอาเซียน เมืองหลวงแห่งการท่องเที่ยวและบริการของอาเซียน ศูนย์บริการทางการเงิน การศึกษานานาชาติ และบริการด้านโลจิสติกส์ เป็นต้น
- **วิสาหกิจและการดำเนินธุรกิจ** วิสาหกิจขนาดกลาง ขนาดย่อมเข้มแข็ง เป็นฐานการผลิตและบริการที่สำคัญของประเทศ

มีทักษะในการวิเคราะห์อย่างมีเหตุผล มีการเรียนรู้ตลอดชีวิต มีภูมิคุ้มกันต่อการเปลี่ยนแปลง มีจิตสำนึกวัฒนธรรมที่ดีงาม รู้คุณค่าความเป็นไทย และมีความรับผิดชอบ เป็นรากฐานที่มั่นคงของชุมชนสังคม รักชาติ และสถาบันพระมหากษัตริย์

**สังคมไทยเป็นสังคมที่เป็นธรรม มีความเหลื่อมล้ำน้อย** อัตราความยากจนต่ำ มีการกระจายโอกาสการเข้าถึงทรัพยากรการสร้างฐานอาชีพ บริการทางสังคมที่มีคุณภาพ และกระบวนการยุติธรรมอย่างทั่วถึง ไม่คอร์รัปชัน โดยที่ประชาชนทุกช่วงวัยมีคุณภาพชีวิตที่ดี ครอบครัวยุติมีสุข

**เศรษฐกิจและสังคมพัฒนาอย่างเป็นมิตรกับสิ่งแวดล้อม** เป็นประเทศที่มีระบบเศรษฐกิจสีเขียว ระดับการปล่อยก๊าซคาร์บอนไดออกไซด์ต่ำ มีพื้นที่สีเขียวใหญ่ขึ้น ประชาชนมีพฤติกรรมการผลิตและการบริโภคที่เป็นมิตรต่อสิ่งแวดล้อม

**ระบบการบริหารภาครัฐมีประสิทธิภาพ ทันสมัย รับผิดชอบ โปร่งใส ตรวจสอบได้และประชาชนมีส่วนร่วม** กระจายอำนาจและมีการกำหนดภารกิจที่เหมาะสมระหว่างส่วนกลาง ภูมิภาค และท้องถิ่น

### ๒.๓ ยุทธศาสตร์ชาติ

ในการที่จะบรรลุวิสัยทัศน์และทำให้ประเทศไทยพัฒนาไปสู่อนาคตที่พึงประสงค์นั้น จำเป็นจะต้องมีการวางแผนและกำหนดยุทธศาสตร์การพัฒนาในระยะยาว และกำหนดแนวทางการพัฒนาของทุกภาคส่วนให้ขับเคลื่อนไปในทิศทางเดียวกัน ดังนั้น จึงจำเป็นต้องกำหนดยุทธศาสตร์ชาติในระยะยาว เพื่อถ่ายทอดแนวทางการพัฒนาสู่การปฏิบัติในแต่ละช่วงเวลาอย่างต่อเนื่องและมีการบูรณาการ และสร้างความเข้าใจถึงอนาคตของประเทศไทยร่วมกัน และเกิดการรวมพลังของทุกภาคส่วนในสังคมทั้งประชาชน เอกชน ประชาสังคมในการขับเคลื่อนการพัฒนาเพื่อการสร้างและรักษาไว้ซึ่งผลประโยชน์แห่งชาติและบรรลุวิสัยทัศน์ “ประเทศไทยมีความมั่นคง มั่งคั่ง ยั่งยืนเป็นประเทศพัฒนาแล้ว ด้วยการพัฒนาตามหลักปรัชญาของเศรษฐกิจพอเพียง ”หรือคติพจน์ประจำชาติ “มั่นคง มั่งคั่ง ยั่งยืน” เพื่อให้ประเทศมีขีดความสามารถในการแข่งขัน มีรายได้สูงอยู่ในกลุ่มประเทศพัฒนาแล้ว คนไทยมีความสุข อยู่ดี กินดี สังคมมีความมั่นคงเสมอภาคและเป็นธรรม ซึ่งยุทธศาสตร์ชาติที่จะใช้เป็นกรอบแนวทางการพัฒนาในระยะ ๒๐ ปี ต่อจากนี้ไป จะประกอบด้วย ๖ ยุทธศาสตร์ ได้แก่ (๑) ยุทธศาสตร์ด้านความมั่นคง (๒) ยุทธศาสตร์ด้านการสร้างความสามารถในการแข่งขัน (๓) ยุทธศาสตร์การพัฒนาและเสริมสร้างศักยภาพคน (๔) ยุทธศาสตร์ด้านการสร้างโอกาสความเสมอภาคและเท่าเทียมกันทางสังคม (๕) ยุทธศาสตร์ด้านการสร้างการเติบโตบนคุณภาพชีวิตที่เป็นมิตรกับสิ่งแวดล้อม และ (๖) ยุทธศาสตร์ด้านการปรับสมดุลและพัฒนากระบวนการบริหารจัดการภาครัฐ โดยมีสาระสำคัญของแต่ละยุทธศาสตร์ สรุปได้ ดังนี้

**๒.๓.๑ ยุทธศาสตร์ด้านความมั่นคง** มีเป้าหมายทั้งในการสร้างเสถียรภาพภายในประเทศและช่วยลดและป้องกันภัยคุกคามจากภายนอก รวมทั้งสร้างความเชื่อมั่นในกลุ่มประเทศอาเซียนและประชาคมโลกที่มีต่อประเทศไทย กรอบแนวทางที่ต้องให้ความสำคัญ อาทิ

- (๑) การเสริมสร้างความมั่นคงของสถาบันหลักและการปกครองระบอบประชาธิปไตยอันมีพระมหากษัตริย์ทรงเป็นประมุข
- (๒) การปฏิรูปกลไกการบริหารประเทศและพัฒนาความมั่นคงทางการเมือง ขจัดคอร์รัปชัน สร้างความเชื่อมั่นในกระบวนการยุติธรรม
- (๓) การรักษาความมั่นคงภายในและความสงบเรียบร้อยภายใน ตลอดจนการบริหารจัดการความมั่นคงชายแดนและชายฝั่งทะเล
- (๔) การพัฒนาระบบ กลไก มาตรการและความร่วมมือระหว่างประเทศทุกระดับ และรักษาคุณภาพความสัมพันธ์กับประเทศมหาอำนาจ เพื่อป้องกันและแก้ไขปัญหาความมั่นคงรูปแบบใหม่
- (๕) การพัฒนาเสริมสร้างศักยภาพการป้องกันประเทศ การรักษาความสงบเรียบร้อยภายในประเทศสร้างความร่วมมือกับประเทศเพื่อนบ้านและมิตรประเทศ
- (๖) การพัฒนาระบบการเตรียมพร้อมแห่งชาติและระบบบริหารจัดการภัยพิบัติ รักษาความมั่นคงของฐานทรัพยากรธรรมชาติ สิ่งแวดล้อม
- (๗) การปรับกระบวนการทำงานของกลไกที่เกี่ยวข้องจากแนวตั้งสู่แนวนอนมากขึ้น

**๒.๓.๒ ยุทธศาสตร์ด้านการสร้างความสามารถในการแข่งขัน** เพื่อให้ประเทศไทยสามารถพัฒนาไปสู่การเป็นประเทศพัฒนาแล้ว ซึ่งจำเป็นต้องยกระดับผลผลิตทางการผลิตและการใช้นวัตกรรมในการเพิ่มความสามารถในการแข่งขันและการพัฒนาอย่างยั่งยืนทั้งในสาขาอุตสาหกรรม เกษตรและบริการ การสร้างความมั่นคงและปลอดภัยด้านอาหาร การเพิ่มขีดความสามารถทางการค้าและการเป็นผู้ประกอบการ รวมทั้งการพัฒนาฐานเศรษฐกิจแห่งอนาคต ทั้งนี้ภายใต้กรอบการปฏิรูปและพัฒนาปัจจัยเชิงยุทธศาสตร์ทุกด้าน อันได้แก่โครงสร้างพื้นฐานและระบบโลจิสติกส์ วิทยาศาสตร์ เทคโนโลยีและนวัตกรรม การพัฒนาทุนมนุษย์ และการบริหารจัดการทั้งในภาครัฐและภาคธุรกิจเอกชน กรอบแนวทางที่ต้องให้ความสำคัญ อาทิ

- (๑) การพัฒนาสมรรถนะทางเศรษฐกิจ ได้แก่การรักษาเสถียรภาพเศรษฐกิจและสร้างความเชื่อมั่น การส่งเสริมการค้าและการลงทุนที่อยู่บนการแข่งขันที่เป็นธรรมและรับผิดชอบต่อสังคม ตลอดจนการพัฒนาประเทศสู่ความเป็นชาติการค้าเพื่อให้ได้ประโยชน์จากห่วงโซ่มูลค่าในภูมิภาค และเป็นการยกระดับไปสู่ส่วนบนของห่วงโซ่มูลค่ามากขึ้น
- (๒) การพัฒนาภาคการผลิตและบริการ บนฐานของการพัฒนานวัตกรรมและมีความเป็นมิตรต่อสิ่งแวดล้อม โดยมีการใช้ดิจิทัลและการค้าที่เข้มข้นเพื่อสร้างมูลค่าเพิ่มและขยายกิจกรรมการผลิตและบริการ โดยมุ่งสู่ความเป็นเลิศในระดับโลกและในระดับภูมิภาคในอุตสาหกรรมหลายสาขา และในภาคบริการที่หลากหลายตามรูปแบบการดำเนินชีวิตและการดำเนินธุรกิจที่เปลี่ยนแปลง รวมทั้งเป็นแหล่งอาหารคุณภาพ สะอาดและปลอดภัยของโลก

- ภาคเกษตร โดยเสริมสร้างฐานการผลิตให้เข้มแข็งและยั่งยืน เพิ่มขีดความสามารถในการแข่งขันของภาคเกษตรส่งเสริมเกษตรกรรายย่อยให้ปรับไปสู่การทำเกษตรยั่งยืนที่เป็นมิตรกับสิ่งแวดล้อมและรวมกลุ่มเกษตรกรในการพัฒนาอาชีพที่เข้มแข็ง และการพัฒนาสินค้าเกษตรที่มีศักยภาพและอาหารคุณภาพ สะอาด และปลอดภัย

- ภาคอุตสาหกรรม โดยพัฒนาอุตสาหกรรมศักยภาพ ยกกระตือรือร้นการพัฒนาอุตสาหกรรมปัจจุบันที่มีศักยภาพสูง และพัฒนาอุตสาหกรรมอนาคตที่มีศักยภาพ โดยการใช้ดิจิทัลและการเข้ามาเพิ่มมูลค่าและยกระดับห่วงโซ่มูลค่าในระดับสูงขึ้น

- ภาคบริการ โดยขยายฐานการบริการให้มีความหลากหลาย มีความเป็นเลิศและเป็นมิตรต่อสิ่งแวดล้อม โดยการยกระดับบริการที่เป็นฐานรายได้เดิม เช่น การท่องเที่ยว และพัฒนาให้ประเทศไทยเป็นศูนย์กลางการให้บริการสุขภาพ ธุรกิจบริการด้านการเงินและธุรกิจบริการที่มีศักยภาพอื่นๆ เป็นต้น

(๓) การพัฒนาผู้ประกอบการและเศรษฐกิจชุมชน พัฒนาทักษะผู้ประกอบการ ยกกระตือรือร้นผลิตภาพแรงงานและพัฒนาวิสาหกิจขนาดกลางและขนาดย่อม (SMEs) สู่สากล และพัฒนาวิสาหกิจชุมชนและสถาบันเกษตรกร

(๔) การพัฒนาพื้นที่เศรษฐกิจพิเศษและเมืองพัฒนาเขตเศรษฐกิจพิเศษชายแดน และพัฒนาระบบเมืองศูนย์กลางความเจริญ จัดระบบผังเมืองที่มีประสิทธิภาพและมีส่วนร่วม มีการจัดการสิ่งแวดล้อมเมือง และโครงสร้างพื้นฐานทางสังคมและเศรษฐกิจที่สอดคล้องกับศักยภาพ

(๕) การลงทุนพัฒนาโครงสร้างพื้นฐาน ในด้านการขนส่ง ด้านพลังงาน ระบบเทคโนโลยีสารสนเทศและการสื่อสารและการวิจัยและพัฒนา

(๖) การเชื่อมโยงกับภูมิภาคและเศรษฐกิจโลกสร้างความเป็นหุ้นส่วนการพัฒนา กับนานาชาติประเทศส่งเสริมความร่วมมือกับนานาชาติในการสร้างความมั่นคงด้านต่างๆ เพิ่มบทบาทของไทยในองค์กรระหว่างประเทศ รวมถึงสร้างองค์ความรู้ด้านการต่างประเทศ

**๒.๓.๓ ยุทธศาสตร์การพัฒนาและเสริมสร้างศักยภาพคน** เพื่อพัฒนาคนและสังคมไทยให้เป็นรากฐานที่แข็งแกร่งของประเทศมีความพร้อมทางกาย ใจ สติปัญญา มีความเป็นสากล มีทักษะการคิดวิเคราะห์อย่างมีเหตุผล มีระเบียบวินัย เคารพกฎหมาย มีคุณธรรมจริยธรรม รู้คุณค่าความเป็นไทย มีครอบครัวที่มั่นคง กรอบแนวทางที่ต้องให้ความสำคัญ อาทิ

- (๑) การพัฒนาศักยภาพคนตลอดช่วงชีวิตให้สนับสนุนการเจริญเติบโตของประเทศไทย
- (๒) การยกระดับคุณภาพการศึกษาและการเรียนรู้ให้มีคุณภาพ เท่าเทียมและทั่วถึง
- (๓) การปลูกฝังระเบียบวินัย คุณธรรม จริยธรรมค่านิยมที่พึงประสงค์
- (๔) การสร้างเสริมให้คนมีสุขภาพที่ดี
- (๕) การสร้างความอยู่ดีมีสุขของครอบครัวไทยเสริมสร้างบทบาทของสถาบันครอบครัวในการบ่มเพาะจิตใจให้เข้มแข็ง

**๒.๓.๔ ยุทธศาสตร์ด้านการสร้างโอกาสความเสมอภาคและเท่าเทียมกันทางสังคม** เพื่อเร่งกระจายโอกาสการพัฒนาและสร้างความมั่นคงให้ทั่วถึง ลดความเหลื่อมล้ำไปสู่สังคมที่เสมอภาคและเป็นธรรม กรอบแนวทางที่ต้องให้ความสำคัญ อาทิ

- (๑) การสร้างความมั่นคงและการลดความเหลื่อมล้ำทางด้านเศรษฐกิจและสังคม
- (๒) การพัฒนาระบบบริการและระบบบริหารจัดการสุขภาพ
- (๓) การสร้างสภาพแวดล้อมและนวัตกรรมที่เอื้อต่อการดำรงชีวิตในสังคมสูงวัย
- (๔) การสร้างความเข้มแข็งของสถาบันทางสังคมทุนทางวัฒนธรรมและความเข้มแข็งของชุมชน
- (๕) การพัฒนาการสื่อสารมวลชนให้เป็นกลไกในการสนับสนุนการพัฒนา

**๒.๓.๕ ยุทธศาสตร์ด้านการสร้างการเติบโตบนคุณภาพชีวิตที่เป็นมิตรต่อสิ่งแวดล้อม** เพื่อเร่งอนุรักษ์ฟื้นฟูและสร้างความมั่นคงของฐานทรัพยากรธรรมชาติ และมีความมั่นคงด้านน้ำ รวมทั้งมีความสามารถในการป้องกันผลกระทบและปรับตัวต่อการเปลี่ยนแปลงสภาพภูมิอากาศและภัยพิบัติธรรมชาติ และพัฒนาไปสู่การเป็นสังคมสีเขียว กรอบแนวทางที่ต้องให้ความสำคัญ อาทิ

- (๑) การจัดระบบอนุรักษ์ ฟื้นฟูและป้องกันการทำลายทรัพยากรธรรมชาติ
- (๒) การวางระบบบริหารจัดการน้ำให้มีประสิทธิภาพทั้ง ๒๕ ลุ่มน้ำ เน้นการปรับระบบการบริหารจัดการอุทกภัยอย่างบูรณาการ
- (๓) การพัฒนาและใช้พลังงานที่เป็นมิตรกับสิ่งแวดล้อม



- (๔) การพัฒนาเมืองอุตสาหกรรมเชิงนิเวศและเมืองที่เป็นมิตรกับสิ่งแวดล้อม
- (๕) การร่วมลดปัญหาโลกร้อนและปรับตัวให้พร้อมกับการเปลี่ยนแปลงสภาพภูมิอากาศ
- (๖) การใช้เครื่องมือทางเศรษฐศาสตร์และนโยบายการคลังเพื่อสิ่งแวดล้อม

**๒.๓.๖ ยุทธศาสตร์ด้านการปรับสมดุลและพัฒนาระบบ** การบริหารจัดการภาครัฐ เพื่อให้หน่วยงานภาครัฐมีขนาดที่เหมาะสมกับบทบาทภารกิจ มีสมรรถนะสูง มีประสิทธิภาพและประสิทธิผลกระจายบทบาทภารกิจไปสู่ท้องถิ่นอย่างเหมาะสม มีธรรมาภิบาลกรอบแนวทางที่ต้องให้ความสำคัญ อาทิ

- (๑) การปรับปรุงโครงสร้าง บทบาท ภารกิจของหน่วยงานภาครัฐ ให้มีขนาดที่เหมาะสม
- (๒) การวางระบบบริหารราชการแบบบูรณาการ
- (๓) การพัฒนาระบบบริหารจัดการกำลังคนและพัฒนาบุคลากรภาครัฐ
- (๔) การต่อต้านการทุจริตและประพฤติมิชอบ
- (๕) การปรับปรุงกฎหมายและระเบียบต่างๆให้ทันสมัย เป็นธรรมและเป็นสากล
- (๖) การพัฒนาระบบการให้บริการประชาชนของหน่วยงานภาครัฐ
- (๗) การปรับปรุงการบริหารจัดการรายได้และรายจ่ายของภาครัฐ

#### **๒.๔ กลไกการขับเคลื่อนกระบวนการพัฒนา**

ยุทธศาสตร์ชาติจะเป็นแผนแม่บทหลักในการพัฒนาประเทศเพื่อให้ส่วนราชการและหน่วยงานต่างๆ ใช้เป็นแนวทางในการจัดทำแผนยุทธศาสตร์การพัฒนาประเทศในด้านต่างๆ อาทิ แผนพัฒนาเศรษฐกิจและสังคมแห่งชาติ แผนเฉพาะด้านต่างๆ เช่น ด้านความมั่นคง เศรษฐกิจ การศึกษา ศิลปวัฒนธรรม ฯลฯ แผนปฏิบัติการในระดับกระทรวงและในระดับพื้นที่ ให้มีความสอดคล้องกันตามห้วงเวลานอกจากนี้ยุทธศาสตร์ชาติจะใช้เป็นกรอบในการจัดสรรงบประมาณและทรัพยากรอื่นๆ ของประเทศ เพื่อขับเคลื่อนการพัฒนาอย่างมีเอกภาพให้บรรลุเป้าหมาย โดยจะต้องอาศัยการประสานความร่วมมือจากหลายภาคส่วน ภายใต้ระบบประชาธิปไตย คือ ความร่วมมือของภาครัฐภาคเอกชน ภาคประชาชนและประชาสังคม ทั้งนี้ รัฐธรรมนูญแห่งราชอาณาจักรไทยจะได้มีการกำหนดเกี่ยวกับบทบาทของยุทธศาสตร์ชาติและแนวทางในการนำยุทธศาสตร์ชาติไปสู่การปฏิบัติ เพื่อที่ส่วนราชการและหน่วยงานต่างๆ จะสามารถขับเคลื่อนการพัฒนาได้อย่างต่อเนื่องและบูรณาการ

#### **๒.๕ ปัจจัยความสำเร็จของยุทธศาสตร์ชาติ**

**๒.๕.๑ สารของยุทธศาสตร์ชาติ** กำหนดวิสัยทัศน์ระยะยาวที่ชัดเจน มีการกำหนดเป้าหมายและภาพในอนาคตของประเทศที่ชัดเจนและเป็นที่ยอมรับ และยอมรับเป็นเจ้าของร่วมกันสามารถถ่ายทอดเป้าหมายของยุทธศาสตร์ชาติสู่เป้าหมายเฉพาะด้านต่างๆ ตามระยะเวลาเป็นช่วงๆ ของหน่วยงานปฏิบัติได้ และมีการกำหนดตัวชี้วัดที่สามารถวัดผลสัมฤทธิ์ได้

**๒.๕.๒ ระบบและกฎหมาย** มีกฎหมายรองรับ มีกลไกเชื่อมโยงกับแผนพัฒนาเศรษฐกิจและสังคมแห่งชาติและแผนในระดับต่างๆ เพื่อให้ส่วนราชการนำยุทธศาสตร์ชาติไปปฏิบัติ รวมทั้งกรอบกฎหมายด้านการจัดสรรงบประมาณให้สามารถระดมทรัพยากรเพื่อผลักดันขับเคลื่อนการดำเนินการตามยุทธศาสตร์ชาติอย่างมีบูรณาการ และกรอบกฎหมายที่จะกำหนดให้การดำเนินการตามยุทธศาสตร์ชาติมีความต่อเนื่อง รวมทั้งมีระบบการติดตามและประเมินผลอย่างเป็นระบบในทุกระดับ

**๒.๕.๓ กลไกสู่การปฏิบัติ** มีกลไกที่สอดรับ/สอดคล้องตั้งแต่ระดับการทฤษฎียุทธศาสตร์ การนำไปสู่การปฏิบัติ และการติดตามประเมินผล รวมทั้งมีกลไกในการกำกับดูแล บริหารจัดการและการขับเคลื่อนยุทธศาสตร์ชาติสู่การปฏิบัติอย่างมีประสิทธิภาพและหน่วยงานปฏิบัติจะต้องมีความเข้าใจ สามารถกำหนดแผนงานโครงการให้สอดคล้องกับเป้าหมายที่กำหนดไว้ในยุทธศาสตร์ชาติ

#### **๑.๒ แผนพัฒนาเศรษฐกิจและสังคมแห่งชาติ ฉบับที่ ๑๒**

เนื่องด้วยในการจัดทำแผนพัฒนาสามปีขององค์การปกครองส่วนท้องถิ่นนั้น จะต้องสอดคล้องกับแผนยุทธศาสตร์พัฒนาขององค์กรปกครองส่วนท้องถิ่น โดยแผนยุทธศาสตร์การพัฒนาจะต้องสอดคล้องกับแผนพัฒนาเศรษฐกิจและสังคมแห่งชาติ แต่ทั้งนี้ แผนพัฒนาเศรษฐกิจและสังคมแห่งชาติ ฉบับที่ ๑๑ (พ.ศ. ๒๕๕๕ - ๒๕๕๙) ได้สิ้นสุดลงและการจัดทำแผนพัฒนาเศรษฐกิจและสังคมแห่งชาติ ฉบับที่ ๑๒ อยู่ระหว่างการดำเนินการและยังไม่ประกาศใช้ แต่ได้กำหนดทิศทางของแผนพัฒนาเศรษฐกิจและสังคมแห่งชาติ ฉบับที่ ๑๒ เอาไว้แล้ว

ดังนั้น เพื่อให้การจัดทำแผนพัฒนาสามปี (พ.ศ. ๒๕๖๐ - ๒๕๖๒) ของเทศบาลตำบลบ้านเหลื่อม มีความสอดคล้องกับทิศทางแผนพัฒนาเศรษฐกิจและสังคมแห่งชาติ ฉบับที่ ๑๒ เทศบาล จึงได้นำทิศทางของแผนพัฒนาเศรษฐกิจและสังคมแห่งชาติดังกล่าวมาประกอบในการจัดทำแผนพัฒนาสามปีให้เหมาะสมกับสภาพการณ์ของเทศบาล ซึ่งทิศทางของแผนพัฒนาเศรษฐกิจและสังคมแห่งชาติ ฉบับที่ ๑๒ มีรายละเอียดดังนี้

## ๑. กรอบแนวคิดและหลักการ

ในช่วงของแผนพัฒนาเศรษฐกิจและสังคมแห่งชาติฉบับที่ ๑๒ (พ.ศ. ๒๕๖๐ – ๒๕๖๔) ประเทศไทยจะยังคงประสบภาวะแวดล้อมและบริบทของการเปลี่ยนแปลงต่างๆ ที่อาจก่อให้เกิดความเสี่ยงทั้งจากภายในและภายนอกประเทศ อาทิ กระแสการเปิดเศรษฐกิจเสรี ความท้าทายของเทคโนโลยีใหม่ๆ การเข้าสู่สังคมผู้สูงอายุ การเกิดภัยธรรมชาติที่รุนแรง ประกอบกับสถานการณ์ด้านต่างๆ ทั้งเศรษฐกิจ สังคม ทรัพยากรธรรมชาติและสิ่งแวดล้อมของประเทศในปัจจุบันที่ยังคงประสบปัญหาในหลายด้าน เช่น ปัญหาผลิตภาพการผลิตความสามารถในการแข่งขัน คุณภาพการศึกษา ความเหลื่อมล้ำทางสังคม เป็นต้น ทำให้การพัฒนาในช่วงแผนพัฒนาฯ ฉบับที่ ๑๒ จึงจำเป็นต้องยึดกรอบแนวคิดและหลักการในการวางแผนที่สำคัญ ดังนี้

- (๑) การน้อมนำและประยุกต์ใช้หลักปรัชญาของเศรษฐกิจพอเพียง
- (๒) คนเป็นศูนย์กลางของการพัฒนาอย่างมีส่วนร่วม
- (๓) การสนับสนุนและส่งเสริมแนวคิดการปฏิรูปประเทศ และ
- (๔) การพัฒนาสู่ความมั่นคง มั่งคั่ง ยั่งยืน สังคมอยู่ร่วมกันอย่างมีความสุข

## ๒. สถานะของประเทศ

### ๒.๑ ด้านเศรษฐกิจ

๒.๑.๑ ๓ ปีแรกของแผนพัฒนาฯ ฉบับที่ ๑๑ เริ่มแสดงให้เห็นถึงข้อจำกัดในการขยายตัวทางเศรษฐกิจ แม้ว่าเศรษฐกิจของไทยในระยะที่ผ่านมา (ยกเว้นช่วงวิกฤตการณ์ทางเศรษฐกิจ ปี ๒๕๔๐-๒๕๔๑) จะขยายตัวได้ดีเฉลี่ยประมาณร้อยละ ๕ ต่อปี จนทำให้รายได้ประชาชาติต่อหัว (GNP Per Capita) ในปี ๒๕๕๗ มาตรฐานอยู่ที่ประมาณ ๑๙๖,๒๔๐ บาท หรือประมาณ ๖,๐๔๑ ดอลลาร์ สหรัฐ. ต่อคนต่อปี ซึ่งทำให้ประเทศไทยได้ขยับฐานะขึ้นมาเป็นประเทศรายได้ปานกลางขั้นสูง (Upper Middle Income Country) แต่ในระยะ ๘ ปีที่ผ่านมาการขยายตัวทางเศรษฐกิจชะลอตัวลงและมีความผันผวน โดยขยายตัวเฉลี่ยเพียงร้อยละ ๓.๒ ชะลอจากร้อยละ ๕.๗ ในช่วงแผนพัฒนาฯ ฉบับที่ ๙ ซึ่งต่ำกว่าศักยภาพของระบบเศรษฐกิจและต่ำกว่าระดับที่จะทำให้ประเทศไทยหลุดจากกับดักประเทศรายได้ปานกลางในระยะเวลาอันควร โดยสาเหตุที่สำคัญประการหนึ่งมาจากการชะลอตัวของการลงทุนโดยรวมอย่างต่อเนื่อง ดังจะเห็นได้จาก สัดส่วนการลงทุนรวมต่อผลิตภัณฑ์มวลรวมในประเทศ (Gross Domestic Product : GDP) ลดลงจากร้อยละ ๔๑.๓ ในช่วงปี ๒๕๓๔ – ๒๕๓๙ เป็นร้อยละ ๒๕.๕ ในช่วงปี ๔๓ – ๕๗ นอกจากนี้ เมื่อเทียบกับประเทศอื่นๆ ในภูมิภาค จะพบว่าอัตราการขยายตัวของการลงทุนของไทยโดยเฉลี่ยในช่วงปี ๔๓-๕๗ อยู่ที่ประมาณร้อยละ ๔.๙ ต่ำกว่าสิงคโปร์และมาเลเซียซึ่งมีระดับการพัฒนาที่สูงกว่าไทย

๒.๒.๒ การปรับโครงสร้างการผลิตสู่ประเทศรายได้ปานกลางขั้นสูง แต่ความสามารถในการแข่งขันเริ่มลดลง โครงสร้างการผลิตของไทยได้เปลี่ยนผ่านจากภาคเกษตรไปสู่ภาคอุตสาหกรรมและบริการมากขึ้น (สัดส่วนของภาคเกษตร อุตสาหกรรม และบริการในปี ๒๕๕๓ ที่ระดับร้อยละ ๙.๙ ๒๕.๔ และ ๖๔.๗ เป็นร้อยละ ๗.๒ ๒๘.๕ และ ๖๔.๓ ในปี ๒๕๕๗ ตามลำดับ) โดยภาคอุตสาหกรรมได้มีการสั่งสมองค์ความรู้และเทคโนโลยีอย่างต่อเนื่อง ทำให้มีการพัฒนาจากอุตสาหกรรมขั้นปฐมภายใต้การบริหารจัดการของเงินทุนต่างชาติมาเป็นอุตสาหกรรมพื้นฐาน (Supporting Industry) และอุตสาหกรรมที่มีเทคโนโลยีสูงขึ้นภายใต้เครือข่ายของบริษัทแม่ในต่างชาติและของนักลงทุนไทยที่มีสัดส่วนสูงขึ้น จนประเทศไทยกลายเป็นประเทศรายได้ปานกลางขั้นสูง ขณะเดียวกันก็มีการเคลื่อนย้ายแรงงานจากภาคเกษตรไปยังภาคอุตสาหกรรมและบริการที่มีประสิทธิภาพการผลิตสูงกว่า ทำให้ผลิตภาพแรงงานในระยะที่ผ่านมาเพิ่มในระดับที่น่าพอใจแต่การชะลอตัวของกำลังแรงงานและการเพิ่มผลิตภาพการผลิตของกำลังแรงงานเป็นไปอย่างล่าช้า ประกอบกับผลิตภาพการผลิตของปัจจัยการผลิตรวม (Total Factor Productivity : TFP) ที่ลดลงทำให้ความสามารถในการแข่งขันระหว่างประเทศในระยะหลังลดลงซึ่งสะท้อนมาที่ปริมาณการส่งออกรวมขยายตัวช้าลงจากร้อยละ ๙.๗ ต่อปีในช่วงแผนพัฒนาฯ ฉบับที่ ๙ (พ.ศ. ๒๕๔๕-๒๕๔๙) เป็นเฉลี่ยร้อยละ ๑.๑ ในช่วง ๓ ปีของแผนพัฒนาฯ ฉบับที่ ๑๑ (พ.ศ. ๒๕๕๕-๒๕๕๗)

๒.๑.๓ ผลิตภาพการผลิตของปัจจัยการผลิตรวม (TFP) ยังคงอยู่ในระดับต่ำทำให้ขาดพลังในการขับเคลื่อนการขยายตัวทางเศรษฐกิจให้หลุดพ้นจากการเป็นประเทศรายได้ปานกลาง ซึ่งต้องอาศัยการผลิตที่มีเทคโนโลยีและนวัตกรรมการผลิตที่เป็นของตนเองมากขึ้น แม้ว่าการขยายตัวของผลิตภาพการผลิตรวมในช่วงก่อนแผนพัฒนาฯ ฉบับที่ ๑๐ จะอยู่ในระดับที่น่าพอใจก็ตาม แต่มีแนวโน้มลดลงในระยะ ๘ ปี ที่ผ่านมา และยังมีค่าต่ำเมื่อเทียบกับประเทศที่เริ่มพัฒนาประเทศในช่วงเวลาเดียวกันและสามารถยกระดับการพัฒนาประเทศเข้าสู่การเป็นประเทศรายได้สูงในช่วงก่อนหน้า ทั้งนี้การขยายตัวของผลิตภาพการผลิตรวม ลดลงจากร้อยละ ๓.๓๒ ในช่วงแผนพัฒนาฯ ฉบับที่ ๙ เป็นร้อยละ ๒.๐๕ ในช่วงครึ่งแรกของแผนพัฒนาฯ ฉบับที่ ๑๑ ทำให้ประเทศไทยจำเป็นต้องให้ความสำคัญกับการพัฒนาเทคโนโลยีและนวัตกรรมการผลิตเพิ่มการลงทุนเพื่อเพิ่มประสิทธิภาพของระบบเศรษฐกิจ และเพิ่มแรงขับเคลื่อนจากผลิตภาพการผลิตของปัจจัยแรงงาน

**๒.๑.๔ การลดลงของความแข็งแกร่งด้านเสถียรภาพทางเศรษฐกิจจะเป็นอุปสรรคต่อการแก้ไขปัญหาเชิงโครงสร้าง การรองรับเงื่อนไขในระบบเศรษฐกิจโลก และการดำเนินนโยบายและการบริหารจัดการเศรษฐกิจในอนาคต** แม้ว่าเศรษฐกิจไทยจะประสบปัญหาเสถียรภาพทางเศรษฐกิจรุนแรงถึงสองครั้งในปี ๒๕๒๔ และ ๒๕๔๐ แต่การให้ความสำคัญกับการรักษาวินัยทางการเงินและการคลังทำให้เสถียรภาพของเศรษฐกิจไทยอยู่ในเกณฑ์ที่แข็งแกร่ง โดยเฉพาะเมื่อเทียบกับประเทศที่มีระดับการพัฒนาในระดับใกล้เคียงกันอย่างไรก็ตาม เสถียรภาพทางเศรษฐกิจซึ่งเป็นจุดแข็งของเศรษฐกิจไทยและเอื้ออำนวยต่อการขยายตัวทางเศรษฐกิจมาอย่างต่อเนื่องเริ่มมีสัญญาณที่จะเป็นข้อจำกัดต่อการขยายตัวทางเศรษฐกิจในระยะยาวมากขึ้น โดยเฉพาะหนี้สาธารณะซึ่งเพิ่มขึ้นจากเฉลี่ยร้อยละ ๓๗.๙ ในช่วงแผนพัฒนาฯ ฉบับที่ ๑๐ เป็นร้อยละ ๔๒.๒ ในช่วง ๓ ปีแรกของแผนพัฒนาฯ ฉบับที่ ๑๑ ซึ่งให้เห็นว่าแม้จะอยู่ภายใต้กรอบวินัยทางการเงินการคลังแต่มีแนวโน้มเพิ่มขึ้นจากผลของการดำเนินมาตรการกระตุ้นเศรษฐกิจระยะสั้นในระยะที่ผ่านมาและจะเป็นข้อจำกัดต่อการใช้มาตรการทางการคลังในการกระตุ้นเศรษฐกิจและการพัฒนาศักยภาพการขยายตัวทางเศรษฐกิจในระยะต่อไป

**๒.๑.๕ อันดับความสามารถในการแข่งขันโดยรวมยังปรับตัวดีขึ้นไม่มากนัก** เนื่องจากต่างประเทศมีพลังการแข่งขันเคลื่อนมากกว่าไทย และประเทศไทยอยู่ในสถานการณ์การแข่งขันที่อยู่ตรงกลางระหว่างประเทศที่มีความได้เปรียบด้านต้นทุนแรงงานและการผลิต และประเทศที่มีความก้าวหน้าและความสามารถในการแข่งขันทางนวัตกรรมและความคิดสร้างสรรค์ โดยในปี พ.ศ. ๒๕๕๗ WEF (World Economic Forum) ได้จัดอันดับความสามารถในการแข่งขันของประเทศไทยเป็นอันดับที่ ๓๑ จาก ๑๔๔ ประเทศ และในปี พ.ศ. ๒๕๕๗ IMD (International Institute for Management Development) ได้จัดอันดับไว้ที่ ๓๐ จาก ๖๑ ประเทศชั้นนำ ในขณะที่ผลการวิจัยประเทศที่มีความสะดวกในการเข้าไปประกอบธุรกิจประจำปี ๒๕๕๘ หรือ Ease of Doing Business ๒๐๑๕ ซึ่งดำเนินการโดยธนาคารโลกนั้นประเทศไทยได้รับการจัดให้อยู่ในอันดับที่ ๒๖ จาก ๑๘๙ ประเทศทั่วโลก

**๒.๑.๖ สถานการณ์การพัฒนาวิทยาศาสตร์ เทคโนโลยี วิจัย และนวัตกรรมของประเทศได้รับการยกระดับดีขึ้น** จากการผนึกกำลังของหน่วยงานด้านวิทยาศาสตร์ เทคโนโลยี วิจัย และนวัตกรรม และเชื่อมโยงให้เกิดความมั่นใจของภาคธุรกิจเอกชน แต่ยังคงอยู่ในระดับต่ำเมื่อเปรียบเทียบกับกลุ่มประเทศที่มีรายได้สูง โดยในปี ๒๕๕๗ อันดับความพร้อมด้านโครงสร้างพื้นฐานทางวิทยาศาสตร์อยู่ที่ ๔๗ และด้านเทคโนโลยีที่ ๔๔ จาก ๖๑ ประเทศที่จัดอันดับโดย IMD ลดลงเมื่อเทียบกับอันดับที่ ๓๗ และ ๔๓ ตามลำดับในปี ๒๕๕๑ และตลอดช่วงระยะเวลา ๑๔ ปีที่ผ่านมา (๒๕๔๓-๒๕๕๖) ค่าเฉลี่ยการลงทุนด้านการวิจัยและพัฒนาต่อ GDP ยังคงอยู่ในระดับร้อยละ ๐.๑๗ ต่อ GDP โดยในปี ๒๕๕๖ (ข้อมูลล่าสุด) ประเทศไทยมีการลงทุนด้านการวิจัยและพัฒนาเพิ่มขึ้นเป็นร้อยละ ๐.๔๘ ต่อ GDP โดยเป็นการลงทุนวิจัยและพัฒนาจากภาครัฐประมาณร้อยละ ๕๓ และจากภาคเอกชนประมาณร้อยละ ๔๗ ขณะที่ประเทศที่พัฒนาแล้ว เช่น เกาหลีใต้ ญี่ปุ่น สหรัฐอเมริกา ออสเตรเลีย มีค่าใช้จ่ายเพื่อการวิจัยและพัฒนาอยู่ที่ร้อยละ ๔.๐๓, ๓.๓๕, ๒.๗๙, และ ๒.๒๗ ต่อ GDP ในปี ๒๕๕๕ ตามลำดับ

ขณะเดียวกันบุคลากรด้านการวิจัยและพัฒนาของประเทศยังมีจำนวนไม่เพียงพอต่อการส่งเสริมการพัฒนาวิทยาศาสตร์ เทคโนโลยี วิจัย และนวัตกรรมในระดับก้าวหน้า โดยในปี ๒๕๕๖ บุคลากรด้านการวิจัยและพัฒนา มีจำนวน ๑๑ คนต่อประชากร ๑๐,๐๐๐ คน ซึ่งเมื่อเปรียบเทียบกับประเทศพัฒนาแล้ว ส่วนใหญ่จะอยู่ที่ระดับ ๒๐-๓๐ คนต่อประชากร ๑๐,๐๐๐ คน

**๒.๑.๗ สถานการณ์ด้านโครงสร้างพื้นฐานยังคงมีปัญหาในหลายๆ ด้าน** ประกอบด้วยรูปแบบการขนส่งยังไม่สามารถปรับเปลี่ยนจากทางถนนเป็นทางน้ำและทางรางได้ตามเป้าหมายและยังขาดการพัฒนาคุณภาพการให้บริการ การบริหารจัดการกิจการประปายังขาดเอกภาพ การให้บริการน้ำประปายังกระจุกในเขตนครหลวงและเขตเมืองหลักในภูมิภาค และมีแหล่งน้ำดิบไม่เพียงพอ การให้บริการ ICT ยังไม่ทั่วถึงกระจุกตัวอยู่ในเมือง และมีราคาค่อนข้างสูง ประสิทธิภาพการใช้พลังงานของประเทศมีแนวโน้มลดลงเล็กน้อยและยังคงเผชิญกับความเสี่ยงด้านความมั่นคงทั้งในระยะสั้นและระยะยาว นอกจากนี้ การส่งเสริมการวิจัยและพัฒนาเทคโนโลยีและการพัฒนานวัตกรรมด้านพลังงานและ ICT อยู่ในระดับต่ำและมีข้อจำกัด ยังไม่สามารถพัฒนาต่อยอดในเชิงพาณิชย์ได้อย่างเป็นรูปธรรมนอกจากนี้ ด้านบุคลากรและการบริหารจัดการ รวมทั้งกฎหมายที่เกี่ยวข้องกับการบริหารจัดการด้านโครงสร้างพื้นฐานยังขาดประสิทธิภาพ โดยเฉพาะการคุ้มครองทรัพย์สินทางปัญญา การทำธุรกรรมอิเล็กทรอนิกส์ การรักษาความปลอดภัย และข้อจำกัดต่อการทำธุรกิจใหม่และการประกอบกิจการในต่างประเทศ ตลอดจนบุคลากรด้านโลจิสติกส์ยังขาดความรู้และทักษะเฉพาะด้านที่ตรงต่อความต้องการของอุตสาหกรรม เช่น ความรู้ด้านภาษา ความรู้ด้านเทคโนโลยี และความรู้ในการดำเนินธุรกิจต่างประเทศ เป็นต้น

## ๒.๒ ด้านสังคม

๒.๒.๑ โครงสร้างประชากรเปลี่ยนแปลงเข้าสู่การเป็นสังคมสูงวัย แต่ยังคงมีปัญหาดังกล่าวทั้งในเชิงปริมาณและคุณภาพของประชากรในทุกช่วงวัย เนื่องจากปัจจัยหลักๆ ได้แก่

(๑) ประชากรวัยเด็กของไทยมีจำนวนลดลงอย่างรวดเร็ว มีพัฒนาการไม่สมวัยและการตั้งครกรณในกลุ่มวัยรุ่นที่มีแนวโน้มเพิ่มขึ้น อัตราการเจริญพันธุ์รวมลดลงจาก ๖.๓ คน ในช่วงปี ๒๕๐๗-๒๕๐๘ เป็น ๑.๖๒ คน ในช่วงปี ๒๕๔๘-๒๕๕๘ และคาดว่าในปี ๒๕๘๓ จะลดลงเหลือเพียง ๑.๓ คน

(๒) กำลังแรงงานมีแนวโน้มลดลง และแรงงานกว่าร้อยละ ๓๐ เป็นประชากรกลุ่มเจนเนอเรชั่น Y (Gen Y)\* ขณะที่ผลิตภาพแรงงานยังเพิ่มขึ้นช้า ซึ่งจะเป็นข้อจำกัดต่อการพัฒนาในระยะต่อไป กำลังแรงงานของไทยมีจำนวน ๓๘.๙ ล้านคนในช่วงปี ๒๕๕๕-๒๕๕๗ และเริ่มลดลงร้อยละ ๐.๑ ในปี ๒๕๕๖ และร้อยละ ๐.๒ ในปี ๒๕๕๗ ขณะที่ผลิตภาพแรงงานเฉลี่ยเพิ่มขึ้นร้อยละ ๒.๒ ต่อปีในช่วง ๑๐ ปีที่ผ่านมา (ปี ๒๕๔๘-๒๕๕๗) แต่ยังคงต่ำกว่าประเทศเพื่อนบ้าน เช่น มาเลเซีย ๑ เท่าตัว และสิงคโปร์ ๕ เท่าตัว และกำลังแรงงานกว่าร้อยละ ๖๕.๑ มีการศึกษาระดับมัธยมต้นและต่ำกว่า นอกจากนี้ กำลังแรงงานกลุ่มเจนเนอเรชั่นวาย ซึ่งมีจำนวนร้อยละ ๒๗ ของประชากรในปี ๒๕๕๓ มีลักษณะความเป็นปัจเจกสูง ไม่ให้ความสำคัญกับการมีครอบครัว ส่งผลต่อรูปแบบการประกอบอาชีพและอัตราการเจริญพันธุ์รวมของประเทศในอนาคต

(๓) กลุ่มผู้สูงอายุวัยกลางและวัยปลายมีแนวโน้มเพิ่มสูงขึ้น สะท้อนถึงภาระค่าใช้จ่ายด้านสุขภาพที่เพิ่มมากขึ้น ขณะที่ผู้สูงอายุจำนวนมากยังมีรายได้ไม่เพียงพอในการยังชีพ ผู้สูงอายุมีแนวโน้มเพิ่มขึ้นจาก ๑๐.๓ ล้านคน (ร้อยละ ๑๖.๒) ในปี ๒๕๕๘ เป็น ๒๐.๕ ล้านคน (ร้อยละ ๓๒.๑) ในปี ๒๕๘๓ การเพิ่มขึ้นของผู้สูงอายุวัยกลางและวัยปลายจะส่งผลต่อภาระค่าใช้จ่ายในการดูแลที่เพิ่มสูงขึ้น แม้ผู้สูงอายุมีส่วนร่วมในกำลังแรงงานเพิ่มขึ้น แต่มีรายได้ไม่เพียงพอกับค่าใช้จ่าย เนื่องจากมีการออมน้อย และแหล่งรายได้หลักร้อยละ ๗๘.๕ ของรายได้ทั้งหมดมาจากการเกื้อหนุนของบุตร

๒.๒.๒ คริวเรือนไทยโดยเฉลี่ยมีขนาดลดลงและรูปแบบของครอบครัวเปลี่ยนแปลงมีหลากหลายรูปแบบมากขึ้น อัตราการเจริญพันธุ์ที่ลดลงส่งผลให้ขนาดครัวเรือนโดยเฉลี่ยลดลงจาก ๓.๖ คน ในปี ๒๕๔๓ เหลือ ๓ คน ในปี ๒๕๕๖ โดยครัวเรือนเดี่ยว ครัวเรือน ๑ รุ่น และครัวเรือนแหว่งกลางมีการขยายตัวมากที่สุดในช่วงปี ๒๕๔๓-๒๕๕๖ ส่งผลให้ความสัมพันธ์ทางสังคมและครอบครัวเปลี่ยนแปลงไปทำให้ครอบครัวเสี่ยงต่อการล่มสลาย

๒.๒.๓ คนไทยยังมีปัญหาเชิงคุณภาพทั้งด้านสุขภาพ การเรียนรู้ และคุณธรรมจริยธรรม โดยคนไทยมีอายุคาดเฉลี่ยสูงขึ้น อายุคาดเฉลี่ยเมื่อแรกเกิดของคนไทย ปี ๒๕๕๗ เพศชาย ๗๓.๓ ปี เพศหญิง ๗๘.๒ ปี แต่เสียชีวิตก่อนวัยอันควรจากโรคและการบาดเจ็บ เนื่องจากโรคไม่ติดต่อและอุบัติเหตุ อย่างไรก็ตาม คนไทยได้รับโอกาสทางการศึกษาสูงขึ้น จำนวนปีการศึกษาเฉลี่ยของประชากรวัยแรงงานอายุ ๑๕.๕๙ ปี เพิ่มขึ้นอย่างต่อเนื่อง โดยช่วงปี ๒๕๕๑-๒๕๕๖ มีการศึกษาเฉลี่ย ๘.๙ ปี ขณะที่คุณภาพการศึกษาอยู่ในระดับต่ำ สะท้อนได้จากคะแนนผลสัมฤทธิ์ทางการเรียนของนักเรียนชั้นพื้นฐาน (O-NET) ในปี ๒๕๕๖ มีค่าเฉลี่ยต่ำกว่าร้อยละ ๕๐ นอกจากนี้ คนไทยส่วนใหญ่มีปัญหาด้านคุณธรรมจริยธรรม โดยผลการวิจัยและการสำรวจต่างๆ พบว่าปัญหาสำคัญที่สุด คือ ความซื่อสัตย์สุจริต และการทุจริตคอร์รัปชัน โดยเห็นว่าต้องส่งเสริมคุณธรรมจริยธรรมในสังคมไทยเร่งด่วน

๒.๒.๔ สถานการณ์ความยากจนมีแนวโน้มลดลง แต่ยังคงมีความเหลื่อมล้ำของการกระจายรายได้ สัดส่วนคนจนลดลงอย่างต่อเนื่องจากร้อยละ ๔๒ ในปี ๒๕๔๓ เหลือร้อยละ ๑๐.๙ ในปี ๒๕๕๖ แต่ความยากจนยังกระจุกตัวหนาแน่นในภาคตะวันออกเฉียงเหนือและภาคเหนือ ขณะที่ความเหลื่อมล้ำด้านรายได้มีแนวโน้มดีขึ้นเล็กน้อย ค่าสัมประสิทธิ์ความไม่เสมอภาค (Gini Coefficient) ด้านรายได้ลดลงจาก ๐.๔๘๔ ในปี ๒๕๕๔ เหลือ ๐.๔๖๕ ในปี ๒๕๕๖ อย่างไรก็ตามความแตกต่างของรายได้ระหว่างกลุ่มคนรวยที่สุดกับกลุ่มคนจนที่สุดแตกต่างกันถึง ๓๔.๙ เท่า ในปี ๒๕๕๖ โดยกลุ่มคนรวยที่สุดร้อยละ ๑๐ ถือครองรายได้สูงถึงร้อยละ ๓๖.๘ ของรายได้ทั้งหมด ขณะที่กลุ่มคนจนที่สุดร้อยละ ๑๐ ถือครองรายได้เพียงร้อยละ ๑.๑ สาเหตุพื้นฐานที่สำคัญจากโครงสร้างเศรษฐกิจที่ไม่สมดุล ส่งผลให้การกระจายประโยชน์ของการพัฒนาไปยังกลุ่มคนต่างๆ ในสังคมไม่ทั่วถึง\* ประชากรที่เกิดช่วงปี ๒๕๕๕-๒๕๕๖

### ๒.๒.๕ ความเหลื่อมล้ำระหว่างกลุ่มคนยังคงเป็นปัญหาสำคัญของสังคมไทย

อันเนื่องมาจาก

(๑) ความเหลื่อมล้ำด้านสินทรัพย์ทั้งด้านการเงินและการถือครองที่ดินยังคงกระจุกตัวอยู่ในกลุ่มคนเพียงส่วนน้อย โดยเฉพาะอย่างยิ่งการถือครองที่ดินโดยกลุ่มผู้ถือครองที่ดินร้อยละ ๒๐ มีการถือครองที่ดินมากที่สุด มีสัดส่วนการถือครองที่ดินสูงกว่ากลุ่มผู้ถือครองที่ดินร้อยละ ๒๐ ที่มีการถือครองที่ดินน้อยที่สุด ๓๒๕.๗ เท่า เนื่องจากปัญหากรรมสิทธิ์ที่ดิน และการขาดประสิทธิภาพในการบริหารจัดการที่ดินว่างเปล่าของภาครัฐ

(๒) เด็กยากจนยังเข้าไม่ถึงการศึกษาขั้นพื้นฐาน ขณะที่โอกาสในการเข้าถึงการศึกษาในระดับปริญญาตรียังมีความแตกต่างกันตามฐานะของกลุ่มประชากร ระหว่างเขตเมือง-ชนบทและระหว่างภูมิภาค มีปัจจัยหลักมาจากปัญหาเรื่องค่าครองชีพและการเดินทางไปศึกษา โดยกลุ่มประชากรร้อยละ ๑๐ ที่มีฐานะความเป็นอยู่ที่ดีที่สุด มีโอกาสเข้าถึงการศึกษาระดับปริญญาตรีมากกว่ากลุ่มประชากรร้อยละ ๑๐ ที่มีฐานะความเป็นอยู่ต่อยที่สุดประมาณ ๑๙.๑ เท่า นักศึกษาในเขตเมืองมีโอกาสสูงกว่านักศึกษาในเขตชนบทประมาณ ๒.๒ เท่า

(๓) คุณภาพการให้บริการสาธารณสุขยังคงมีความเหลื่อมล้ำกันระหว่างภูมิภาค โดยเฉพาะการกระจายทรัพยากรทางการแพทย์และสาธารณสุข อาทิ จากการสำรวจทรัพยากรสาธารณสุขในปี ๒๕๕๖ พบว่า อัตราส่วนแพทย์ต่อประชากรระหว่างกรุงเทพฯ และภาคตะวันออกเฉียงเหนือต่างกันถึง ๓.๖ เท่า

(๔) ความเหลื่อมล้ำการเข้าถึงการคุ้มครองทางสังคมของแรงงาน แรงงานอิสระเข้าถึงการคุ้มครองมากขึ้น จากการเข้าถึงการประกันตนตามมาตรา ๕๐ ที่เพิ่มขึ้นจาก ๑.๒๙ ล้านคน ในปี ๒๕๕๕ เป็น ๒.๔๗๑ ล้านคน ในปี ๒๕๕๗ ทำให้แรงงานในระบบมีสัดส่วนเพิ่มขึ้นเป็นร้อยละ ๔๒.๔ ในปี ๒๕๕๗ อย่างไรก็ตาม แรงงานในระบบได้รับค่าจ้างเฉลี่ยสูงกว่าแรงงานนอกระบบประมาณ ๒.๑ เท่า ในปี ๒๕๕๖

(๕) ความเหลื่อมล้ำด้านกระบวนการยุติธรรม เนื่องจากประชาชนไม่เข้าใจกฎหมาย เข้าไม่ถึงกระบวนการยุติธรรม และหน่วยงานในกระบวนการยุติธรรมขาดการบูรณาการในการทำงาน นอกจากนี้ ผู้มีรายได้น้อยมักไม่ได้รับความเป็นธรรม ไม่สามารถต่อสู้คดีจากการที่ไม่สามารถชำระค่าใช้จ่ายในกระบวนการยุติธรรมและต้องใช้ระยะเวลายาวนาน

๒.๒.๖ คนไทยมีความมั่นคงทางสังคมมากขึ้น จากการที่คนไทยกว่าร้อยละ ๙๙.๙ ได้รับความคุ้มครองทางด้านสุขภาพ โดยอยู่ภายใต้ระบบประกันสุขภาพถ้วนหน้าร้อยละ ๗๓.๘ ระบบประกันสังคมร้อยละ ๑๖.๗ และระบบสวัสดิการรักษายาบาลข้าราชการ/รัฐวิสาหกิจร้อยละ ๗.๑ ขณะที่ กลุ่มผู้ด้อยโอกาสมีหลักประกันทางรายได้มั่นคงขึ้นและมีความครอบคลุมมากขึ้น โดยในปี ๒๕๕๘ ผู้สูงอายุได้รับการสงเคราะห์เบี้ยยังชีพเพิ่มขึ้นเป็นแบบขั้นบันไดตามช่วงอายุ ๘.๓ ล้านคน จากผู้สูงอายุทั้งประเทศ ๑๐.๔ ล้านคน ส่วนผู้พิการได้รับเบี้ยยังชีพเพิ่มขึ้นเป็น ๘๐๐ บาท ครอบคลุมผู้พิการร้อยละ ๘๙.๕ และรัฐให้เงินอุดหนุนแก่เด็กด้อยโอกาสที่อยู่ในครอบครัวยากจนให้ได้รับการเลี้ยงดูที่มีคุณภาพภายใต้โครงการอุดหนุนเพื่อการเลี้ยงดูเด็กแรกเกิดอย่างไรก็ตาม สวัสดิการด้านที่อยู่อาศัยยังไม่ครอบคลุมกลุ่มผู้มีรายได้น้อยและผู้ยากไร้ แม้ว่ารัฐจัดสวัสดิการด้านที่อยู่อาศัยภายใต้โครงการต่างๆ แต่ปัจจุบันกลุ่มผู้มีรายได้น้อยและรายได้ปานกลางยังไม่มีกรรมสิทธิ์ในที่อยู่อาศัยถึง ๔.๕๔๔,๙๒๖ ครัวเรือน อย่างไรก็ตาม รัฐเริ่มให้ความสำคัญกับการพัฒนาที่อยู่อาศัยแก่ผู้สูงอายุโดยเฉพาะผู้ที่มีรายได้น้อยและผู้ยากไร้

๒.๒.๗ วัฒนธรรมอันดีงามของไทยเริ่มเสื่อมถอยและสังคมไทยมีแนวโน้มเป็นสังคมพหุวัฒนธรรมมากขึ้น อาทิ การให้คุณค่ากับความสนุกสนาน และความสะดักสะบาย ละเลยเรื่องวินัย มีความเห็นแก่ตัว ไม่รู้จักเสียสละ ไม่เอื้อเฟื้อเผื่อแผ่ และขาดความรับผิดชอบ นอกจากนี้ยังมีแนวโน้มการเป็นสังคมพหุวัฒนธรรม โดยเฉพาะการเข้ามาของแรงงานต่างชาติดังกล่าวทำให้เกิดการนำเอาวัฒนธรรมต้นทางผสมผสานกับวัฒนธรรมท้องถิ่น

๒.๒.๘ ความเข้มแข็งของชุมชนมีแนวโน้มที่ดีขึ้น ชุมชนสามารถแก้ปัญหาและสนองตอบความต้องการของชุมชนด้วยตนเองได้ดีขึ้น โดยมีกระบวนการจัดทำแผนชุมชนที่ครอบคลุมทุกพื้นที่ และบูรณาการเป็นแผนตำบลเพื่อเชื่อมโยงกับแผนขององค์กรปกครองส่วนท้องถิ่น แผนพัฒนาอำเภอ และแผนพัฒนาจังหวัดเพื่อให้ได้รับการสนับสนุนทั้งในด้านองค์ความรู้ และงบประมาณในกิจกรรมที่เกินความสามารถของชุมชน มีการรวมกลุ่มทำกิจกรรมทั้งด้านเศรษฐกิจ สังคม สิ่งแวดล้อมและเชื่อมโยงเป็นเครือข่ายเพิ่มขึ้นจาก ๑๔๒,๖๓๒ แห่งในปี ๒๕๕๕ เป็น ๑๕๒,๓๗๗ แห่ง ในปี ๒๕๕๖ ส่วนใหญ่เป็นกลุ่มธุรกิจชุมชนและอาชีพ ร้อยละ ๓๒.๕๑ ขององค์กรทั้งหมด และองค์กรการเงิน ร้อยละ ๒๖.๗๗

๒.๒.๙ ความไม่ยอมรับในความคิดเห็นที่แตกต่างกันส่งผลให้เกิดความขัดแย้งในสังคม ในช่วงระยะเวลากว่า ๑๐ ปีที่ผ่านมา ความขัดแย้งในเชิงความคิดเห็นทางการเมืองของกลุ่มต่างๆ ที่มีความรุนแรงมากขึ้น นำไปสู่ความสูญเสียต่อชีวิตทรัพย์สิน และส่งผลกระทบต่อสภาพจิตใจของประชาชนทั้งทางตรงและทางอ้อม

## ๒.๓ ด้านทรัพยากรธรรมชาติและสิ่งแวดล้อม

๒.๓.๑ ทรัพยากรธรรมชาติส่วนใหญ่ถูกนำไปใช้ในการพัฒนาจำนวนมาก ก่อให้เกิดความเสื่อมโทรมอย่างต่อเนื่องและเกิดปัญหาความขัดแย้งในการใช้ประโยชน์ทรัพยากรธรรมชาติมากขึ้น

(๑) **พื้นที่ป่าไม้ลดลง** เนื่องจากจำนวนประชากรที่เพิ่มมากขึ้น ทำให้ความต้องการใช้ที่ดินเพื่อการผลิตทางการเกษตร การอยู่อาศัย และการพัฒนาโครงสร้างพื้นฐานเพิ่มมากขึ้นตามไปด้วย พื้นที่ป่าไม้จึงถูกบุกรุกทำลายมากขึ้น โดยพื้นที่ป่าไม้ลดลงจาก ๑๗๑.๐๒ ล้านไร่ หรือร้อยละ ๕๓.๓๓ ของพื้นที่ทั้งหมดของประเทศในปี ๒๕๐๔ เป็น ๑๐๒ ล้านไร่ หรือคิดเป็นร้อยละ ๓๑.๖ ในปี ๒๕๕๖

(๒) **ทรัพยากรดินเสื่อมโทรม** ทำให้ความหลากหลายทางชีวภาพถูกคุกคามทรัพยากรดินและที่ดินมีปัญหาความเสื่อมโทรมของดินจากการใช้ประโยชน์ที่ไม่ถูกต้องตามหลักวิชาการ ดินเกษตรกรรมเสื่อมคุณภาพ การชะล้างพังทลายของดิน นอกจากนี้ ยังมีปัญหาพื้นที่สูงชันหรือพื้นที่ภูเขา ซึ่งมีข้อจำกัดในการนำไปใช้ประโยชน์การใช้ทรัพยากรที่ดินของประเทศยังไม่มีประสิทธิภาพและขาดการบูรณาการของหน่วยงานที่เกี่ยวข้อง การบริหารจัดการที่ดินมีปัญหาความไม่เป็นธรรมและการกระจายสิทธิการถือครองที่ดิน ความหลากหลายทางชีวภาพกำลังตกอยู่ภายใต้ภาวะถูกคุกคามโดยมีสาเหตุมาจากการสูญเสียระบบนิเวศป่าไม้อย่างต่อเนื่องเป็นเวลานาน

(๓) **ป่าชายเลนและระบบนิเวศชายฝั่งถูกทำลาย** และมีการเปลี่ยนแปลงสภาพไปใช้ประโยชน์อื่นๆ จำนวนมาก เช่น การเพาะเลี้ยงชายฝั่ง โดยเฉพาะการทำนากุ้ง การขยายตัวของเมืองและอุตสาหกรรม ทำให้พื้นที่ป่าชายเลนลดลงจากปี ๒๕๐๔ ที่มีพื้นที่ป่าชายเลนกว่า ๒.๓ ล้านไร่ เหลือเพียง ๑.๕ ล้านไร่ ในปี ๒๕๕๒ คิดเป็นการลดลงร้อยละ ๓๔.๘ ทำให้รัฐเริ่มมีนโยบายปกป้องป่าชายเลนอย่างจริงจัง โดยไม่อนุญาตการต่อสัมปทานบัตรทั้งหมดตั้งแต่ปี ๒๕๓๔ และห้ามการใช้ประโยชน์อื่นๆ ใดๆก็ตาม ในระหว่างปี ๒๕๔๙-๒๕๕๔ พบว่า ป่าชายเลนมีสภาพดีขึ้น ในปี ๒๕๕๔ ผลผลิตประมงทะเลมีปริมาณเพียง ๑.๖๑ ล้านตัน ลดลงจากปี ๒๕๔๔ ที่มีปริมาณ ๒.๔๒ ล้านตัน ในขณะที่พื้นที่เพาะเลี้ยงสัตว์น้ำชายฝั่งของประเทศไทยยังคงขยายตัวอย่างต่อเนื่องจากปริมาณความต้องการสัตว์น้ำที่เพิ่มมากขึ้น

(๔) **การผลิตพลังงานในประเทศไม่เพียงพอกับความต้องการ แต่ประสิทธิภาพการใช้พลังงานดีขึ้น** ความต้องการใช้พลังงานของประเทศเพิ่มขึ้นตลอด ๓๐ ปีที่ผ่านมาแต่การผลิตพลังงานเชิงพาณิชย์เพื่อการบริโภคภายในประเทศไม่เพียงพอกับความต้องการ ทำให้ต้องนำเข้าจากต่างประเทศเพิ่มขึ้นโดยในปี ๒๕๕๕ ต้องนำเข้าเพิ่มขึ้นร้อยละ ๖ อยู่ที่ระดับ ๑.๐๘ ล้านบาร์เรลเทียบเท่าน้ำมันดิบต่อวัน คิดเป็นร้อยละ ๕๔ ของความต้องการใช้ในปี ๒๕๕๕ และคิดเป็นร้อยละ ๑๒.๕ ของ GDP โดยนำมันดิบมีการนำเข้าสูงที่สุดคิดเป็นร้อยละ ๗๖ ของการนำเข้าพลังงานทั้งหมด ขณะที่การใช้พลังงานเชิงพาณิชย์ขั้นต้นในปี ๒๕๕๕ เพิ่มขึ้นร้อยละ ๖.๘ อยู่ที่ระดับ ๑.๘๘๑ พันบาร์เรลเทียบเท่าน้ำมันดิบต่อวัน ทั้งนี้ ประสิทธิภาพการใช้พลังงานของประเทศไทยมีแนวโน้มดีขึ้น โดยมีอัตราการเพิ่มขึ้นของการใช้พลังงานต่ำกว่าอัตราขยายตัวของ GDP โดยในปี ๒๕๕๕ การเพิ่มขึ้นของ GDP ร้อยละ ๑ ขณะที่มีการใช้พลังงานเพิ่มขึ้นเพียงร้อยละ ๐.๖

(๕) **ทรัพยากรน้ำยังมีส่วนที่ไม่สามารถจัดสรรได้ตามความต้องการ** ประเทศไทยประกอบด้วย ๒๕ ลุ่มน้ำหลัก น้ำท่าตามธรรมชาติมีปริมาณรวม ๒๘๕,๒๒๗ ล้านลูกบาศก์เมตร ขณะที่การพัฒนาแหล่งเก็บกักน้ำในประเทศมีความจุคิดเป็นร้อยละ ๒๘ ของปริมาณน้ำท่าธรรมชาติ มีอ่างน้ำบาดาลทั้งหมด ๒๗ อ่างน้ำบาดาล มีปริมาณการกักเก็บในชั้นน้ำบาดาลรวมประมาณ ๑.๑๓ ล้านล้านลูกบาศก์เมตร มีศักยภาพที่จะพัฒนาขึ้นมาใช้ได้ โดยไม่กระทบต่อปริมาณน้ำบาดาลที่มีอยู่ได้รวมปีละ ๖๘,๒๐๐ ล้านลูกบาศก์เมตรอย่างไรก็ตาม การพัฒนาน้ำบาดาลขึ้นมาใช้ มีข้อจำกัดในเรื่องของความคุ้มทุน เนื่องจากมีค่าใช้จ่ายในการสูบน้ำ และการดำเนินการสำรวจสูง ขณะที่ภาพรวมความต้องการใช้น้ำในประเทศ ในปี ๒๕๕๗ มีจำนวนประมาณ ๑๕๑,๗๕๐ ล้านลูกบาศก์เมตร โดยที่ศักยภาพของการเข้าถึงแหล่งน้ำของภาคส่วนต่างๆ มีจำนวน ๑๐๒,๑๔๐ ล้านลูกบาศก์เมตร และยังไม่สามารถจัดสรรน้ำตามความต้องการได้อีกประมาณ ๔๙,๖๑๐ ล้านลูกบาศก์เมตร

## ๒.๓.๒ ปัญหาสิ่งแวดล้อมเพิ่มสูงขึ้นตามการขยายตัวของเศรษฐกิจและชุมชนเมือง

(๑) ปัญหาขยะมูลฝอยยังไม่ได้รับการแก้ไขอย่างมีประสิทธิภาพ แนวโน้มอัตราการเกิดขยะมูลฝอยเฉลี่ยต่อคนต่อวันเพิ่มสูงขึ้นจาก ๑.๐๔ กิโลกรัม/คน/วัน ในปี ๒๕๕๓ เป็น ๑.๑๑ กิโลกรัม/คน/วัน ในปี ๒๕๕๗ สถานที่กำจัดขยะแบบถูกต้องตามหลักวิชาการมีเพียงร้อยละ ๑๙ และมีการนำมูลฝอยกลับไปใช้ประโยชน์เพียงร้อยละ ๑๘ ทำให้มีปริมาณขยะสะสมตกค้างเพิ่มสูงขึ้นถึง ๑๙.๙ ล้านตัน ในปี ๒๕๕๖ ของเสียอันตราย ในปี ๒๕๕๗ มีประมาณ ๒.๖๙ ล้านตัน โดยขยะอิเล็กทรอนิกส์มีแนวโน้มเพิ่มขึ้นร้อยละ ๑๐ ต่อปี เนื่องจากความก้าวหน้าทางเทคโนโลยีที่มีการเปลี่ยนแปลงอย่างรวดเร็ว ส่งผลให้ในอนาคตอาจต้องประสบปัญหาการกำจัดซากของเสียเหล่านี้ หากภาครัฐไม่มีมาตรการหรือมีกฎหมายควบคุมการรีไซเคิลขยะอย่างครบวงจร ขณะที่การจัดการของเสียอันตรายจากภาคอุตสาหกรรมสามารถจัดการได้ประมาณร้อยละ ๗๐ โดยภาคอุตสาหกรรมมีการนำของเสียอันตรายกลับมาใช้ประโยชน์ใหม่มากขึ้น แต่ยังคงพบการลักลอบทิ้งกากอุตสาหกรรมในหลายพื้นที่อย่างต่อเนื่องจากต้นทุนในการกำจัดสูง

(๒) มลพิษทางอากาศยังเกินมาตรฐานหลายแห่ง แต่มีแนวโน้มดีขึ้น ในปี ๒๕๕๗ พบสารมลพิษทางอากาศเกินค่ามาตรฐานในหลายพื้นที่ของประเทศ และที่เป็นปัญหาสำคัญได้แก่ฝุ่นละออง ก๊าซโอโซน และสารอินทรีย์ระเหยง่าย (VOCs) โดยมีพื้นที่วิกฤติในเขตพื้นที่มาบตาพุด จังหวัดระยอง ที่ยังคงประสบปัญหาสารอินทรีย์ระเหยง่าย ในขณะที่พื้นที่อื่น เช่น กรุงเทพฯ ปทุมธานี เชียงใหม่ ขอนแก่น พบสารเบนซินเกินค่ามาตรฐาน แต่ส่วนใหญ่มีปริมาณลดลงจากปีที่ผ่านมา ซึ่งได้รับผลดีจากการปรับปรุงมาตรฐานน้ำมันเชื้อเพลิงเมื่อต้นปี ๒๕๕๗ ทั้งนี้ ในพื้นที่กรุงเทพมหานคร การที่ปัญหาฝุ่นละอองและเบนซินมีปริมาณลดลง ส่วนหนึ่งเป็นผลจากการปรับปรุงมาตรฐานน้ำมันเชื้อเพลิงจาก EURO ๓ เป็น EURO ๔ ตั้งแต่ปี ๒๕๕๕ และการปรับปรุงระบบขนส่งสาธารณะและทางจักรยาน การเข้มงวดกับการตรวจจذبรถควันดำ อย่างไรก็ตาม ปัญหามลพิษทางอากาศในพื้นที่มาจากสาเหตุหลักคือปริมาณรถยนต์จำนวนมากสำหรับมลพิษจากหมอกควัน ในพื้นที่ภาคเหนือตอนบน พบว่าสถานการณ์ดีขึ้นเป็นลำดับ โดยความร่วมมือและการทำงานระหว่างภาครัฐ องค์กรปกครองส่วนท้องถิ่น (อปท.) และประชาชนดีขึ้น

(๓) คุณภาพน้ำที่อยู่ในเกณฑ์ดีมีแนวโน้มลดลง สถานการณ์คุณภาพน้ำในช่วง ๑๐ ปีที่ผ่านมา (พ.ศ. ๒๕๔๘-๒๕๕๗) มีแนวโน้มเสื่อมโทรมลง โดยแหล่งน้ำที่อยู่ในเกณฑ์ดีมีแนวโน้มลดลงส่วนแหล่งน้ำที่อยู่ในเกณฑ์พอใช้และเสื่อมโทรมมีแนวโน้มเพิ่มขึ้น สาเหตุสำคัญมาจากการชะหน้าดินที่มีปฏิกิริยาค้างจากการเกษตรและการปศุสัตว์ และการระบายน้ำเสียจากชุมชนระบบบำบัดน้ำเสียรวมของชุมชน มีจำนวนไม่เพียงพอต่อการบำบัดน้ำเสียที่เพิ่มขึ้นตามการขยายตัวและการเจริญเติบโตของชุมชน โดยปัจจุบัน มีปริมาณน้ำเสียจากชุมชน ๑๐.๓ ล้านลูกบาศก์เมตรต่อวัน ขณะที่ระบบบำบัดน้ำเสียรองรับน้ำเสียที่เกิดขึ้นได้เพียงร้อยละ ๓๑

(๔) ประเทศไทยปล่อยก๊าซเรือนกระจกเพิ่มขึ้น แต่อัตราการเติบโตลดลงปริมาณการปล่อยก๊าซเรือนกระจกจากสาขาพลังงานมีแนวโน้มเพิ่มขึ้นอย่างต่อเนื่อง ตามปริมาณความต้องการใช้พลังงานที่เพิ่มขึ้นตามการขยายตัวของเศรษฐกิจของประเทศ จากรายงานแห่งชาติฉบับที่ ๒ การจัดทำบัญชีก๊าซเรือนกระจกของประเทศไทย ระบุว่าประเทศไทยมีการปล่อยก๊าซเรือนกระจก ในปี ๒๕๓๓ ปริมาณ ๒๒๙.๐๘ ล้านตันคาร์บอนไดออกไซด์เทียบเท่า และเพิ่มเป็น ๒๖๕.๙ ล้านตันคาร์บอนไดออกไซด์เทียบเท่า ในปี ๒๕๔๗ โดยปริมาณการปล่อยก๊าซเรือนกระจกมีแนวโน้มเพิ่มขึ้นร้อยละ ๓.๓ ต่อปี อย่างไรก็ตาม อัตราการเติบโตลดลงในช่วง ๕ ปีที่ผ่านมา ทั้งนี้เนื่องมาจากมาตรการการลดก๊าซเรือนกระจกต่างๆ ที่มีการดำเนินงานเพิ่มมากขึ้นในประเทศ ประกอบกับการกักเก็บก๊าซเรือนกระจกในภาคป่าไม้และการใช้ประโยชน์ที่ดินมีแนวโน้มเพิ่มมากขึ้นร้อยละ ๑.๑ จึงส่งผลให้ภาคดังกล่าวเป็นภาคที่มีความสำคัญมากในการเพิ่มการดูดซับและช่วยลดปริมาณการปล่อยก๊าซเรือนกระจกโดยรวมของประเทศ

๒.๓.๓ ภัยพิบัติทางธรรมชาติโดยเฉพาะอย่างยิ่งอุทกภัยเกิดขึ้นบ่อยครั้งและมีความรุนแรงมากขึ้น ส่งผลกระทบต่อภาคการผลิตและวิถีการดำรงชีวิตของคนไทย ทั้งอุทกภัย ภัยแล้ง ภัยพิบัติทางธรรมชาติโดยเฉพาอย่างยิ่งอุทกภัยมีแนวโน้มและความถี่มากขึ้น ซึ่งจะส่งผลกระทบต่อภาคการผลิตและวิถีการดำรงชีวิตของคนไทยเป็นประจำทุกปีในมิติของจำนวนประชากรเสี่ยงภัยจะพบว่าภัยแล้งเป็นภัยธรรมชาติที่ส่งผลกระทบต่อประชากรเป็นจำนวนมากกว่าภัยประเภทอื่นๆ ในขณะที่น้ำท่วมเป็นภัยธรรมชาติที่ส่งผลให้ประเทศไทยถูกจัดอยู่ในลำดับประเทศที่มีความเสี่ยงต่อน้ำท่วมของโลก

## ๒.๔ ด้านการบริหารจัดการและการปรับปรุงประสิทธิภาพกลไกการพัฒนา

### ๒.๔.๑ ด้านธรรมาภิบาล

(๑) ประเทศไทยจะต้องให้ความสำคัญกับเรื่องธรรมาภิบาลอย่างเร่งด่วนจากการประเมินผ่านดัชนีความอยู่เย็นเป็นสุขร่วมกันในสังคมไทย ซึ่งว่า สังคมไทยในภาพรวมมีความอยู่เย็นเป็นสุขร่วมกันอยู่ในระดับปานกลางในปี ๒๕๕๖ แต่องค์ประกอบด้านสังคมประชาธิปไตยที่มีธรรมาภิบาลอยู่ในระดับที่ต้องเร่งแก้ไข สถานการณ์ดังกล่าว ถือเป็นความจำเป็นของประเทศไทยที่จะต้องให้ความสำคัญกับเรื่องธรรมาภิบาลอย่างเร่งด่วน เนื่องจากสถานการณ์วิกฤตคุณธรรม จริยธรรมและธรรมาภิบาลของสังคมไทยหลักธรรมาภิบาล ตามระเบียบสำนักนายกรัฐมนตรีว่าด้วยการสร้างระบบบริหารกิจการบ้านเมืองและสังคมที่ดี พ.ศ. ๒๕๕๒ มีอย่างน้อย ๖ ประการคือ (๑) หลักนิติธรรม (๒) หลักคุณธรรม (๓) หลักความโปร่งใส (๔) หลักความมีส่วนร่วม (๕) หลักความรับผิดชอบ (๖) หลักความคุ้มค่า ขณะนี้ ได้มีการสะสมตัวและลุกลามสู่ทุกภาคส่วน ได้แก่ ภาคการเมืองทั้งระดับชาติและระดับท้องถิ่นที่มีการซื้อสิทธิ์ ขายเสียง มีการทุจริตเพื่อให้ได้รับการเลือกตั้ง มีผลประโยชน์ส่วนตนทับซ้อนกับผลประโยชน์รัฐหน่วยงานภาครัฐ มีระบบการบริหารงานที่ไม่เป็นธรรมาภิบาล มีการใช้อำนาจหน้าที่โดยมิชอบ หาผลประโยชน์ให้ตนเองและพวกพ้อง ภาคธุรกิจบางส่วนมีการร่วมมือกับนักการเมืองและข้าราชการ กระทำการทุจริตเพื่อให้ได้งานจากภาครัฐ ปิดงานอย่างรวดเร็ว ผูกขาดทางธุรกิจ หลีกเลียงภาษี ขาดความรับผิดชอบต่อผู้บริโภค ภาคประชาชนมีแนวโน้มยอมรับการทุจริตต่างๆ ที่ตนเองได้รับประโยชน์มากขึ้น สถาบันทางศาสนาบางส่วนประพฤติผิดคุณธรรมและจริยธรรมเสียเอง มีปัญหาการบริหารจัดการทรัพย์สินของส่วนรวม ขาดความโปร่งใส ปลอมให้คนบางกลุ่มใช้ศาสนาเป็นเครื่องมือแสวงหาประโยชน์ สื่อมวลชนหลายสำนักวางตัวไม่เป็นกลาง ไม่แสดงบทบาทในการต่อต้านการทุจริตหรือปกปิดข้อเท็จจริง รับผลประโยชน์จากกลุ่มนายทุนและนักธุรกิจการเมืองจนไม่สามารถรักษาจริยธรรมหรือจรรยาบรรณของวิชาชีพได้

(๒) ภาคเอกชนมีการประเมินหลักบรรษัทภิบาล ตั้งแต่ปี ๒๕๔๔ โดยสมาคมส่งเสริมสถาบันกรรมการบริษัทไทย (Thai Institute of Directors : IOD) ได้สำรวจการกำกับดูแลกิจการของบริษัทจดทะเบียนในตลาดหลักทรัพย์แห่งประเทศไทยอย่างต่อเนื่อง พบว่า บริษัทจดทะเบียนที่มีธรรมาภิบาลมีคะแนนเฉลี่ยอยู่ที่ ๗๒% ในปี ๒๕๕๗ ถือว่าอยู่ในระดับดีเมื่อเทียบกับปี ๒๕๔๕ ที่มีคะแนนเฉลี่ยอยู่ที่ ๕๒% และมีคะแนนเฉลี่ยลดลงเมื่อเทียบกับปี ๒๕๕๔ ที่มีคะแนนเฉลี่ยอยู่ที่ ๗๗% แสดงให้เห็นว่า บริษัทจดทะเบียนไทย ให้ความสำคัญในการพัฒนาการกำกับดูแลกิจการที่ดีเพื่อโอกาสในการเติบโตอย่างยั่งยืนและสร้างความเชื่อมั่นแก่ผู้ลงทุนทั้งในประเทศและต่างประเทศสู่การยอมรับในระดับสากล

### ๒.๔.๒ ด้านการบริหารจัดการภาครัฐและการกระจายอำนาจ

(๑) การบริหารจัดการภาครัฐมีการปรับปรุงตามยุคสมัย พระราชบัญญัติระเบียบบริหารราชการแผ่นดิน พ.ศ. ๒๕๓๔ ได้จัดระเบียบการบริหารราชการแผ่นดินแบ่งออกเป็น ๓ ส่วนได้แก่ บริหารราชการส่วนกลาง บริหารราชการส่วนภูมิภาค และบริหารราชการส่วนท้องถิ่นที่ใช้หลักการกระจายอำนาจที่ส่วนกลางได้มอบอำนาจระดับหนึ่งให้ประชาชนในท้องถิ่นไปดำเนินการปกครองตนเองอย่างอิสระโดยที่ไม่ขัดต่อกฎหมายของประเทศ ทั้งสามส่วนนี้อยู่ในการควบคุมและบริหารงานของคณะรัฐมนตรี ซึ่งมีหน้าที่รับผิดชอบบริหารราชการแผ่นดิน รวมไปถึงการกำหนดนโยบายเพื่อให้ข้าราชการนำไปปฏิบัติ ทั้งนี้การปฏิรูประบบราชการที่เกิดการเปลี่ยนแปลงอย่างชัดเจนในโครงสร้างของหน่วยราชการเกิดขึ้นจากพระราชบัญญัติปรับปรุงกระทรวง ทบวง กรม พ.ศ. ๒๕๔๕ มีการกำหนดส่วนราชการไว้เป็น ๒๐ กระทรวง และส่วนราชการไม่สังกัดสำนักนายกรัฐมนตรี กระทรวง หรือทบวง

(๒) การกระจายอำนาจเกิดผลสำเร็จหลายด้านแต่ยังมีปัญหาที่ต้องแก้ไข การกระจายอำนาจให้แก่อปท. ในระยะที่ผ่านมาได้ดำเนินการตามแนวทางของรัฐธรรมบัญญัติแห่งราชอาณาจักรไทย พ.ศ. ๒๕๔๐ และ ๒๕๕๐ และตามแผนการกระจายอำนาจให้แก่องค์กรปกครองส่วนท้องถิ่น และแผนปฏิบัติการกำหนดขั้นตอนการกระจายอำนาจให้แก่องค์กรปกครองส่วนท้องถิ่นฉบับที่ ๑ และฉบับที่ ๒ นอกจากนี้ มีการใช้งบประมาณเป็นตัวกระตุ้นให้เกิดการถ่ายโอนภารกิจ หน้าที่และเพิ่มรายได้ในการดำเนินงานของ อปท. โดยในปีงบประมาณ พ.ศ. ๒๕๔๓ สัดส่วนของรายได้ของท้องถิ่นต่อรายได้รัฐบาลคิดเป็นร้อยละ ๑๓.๓๑ เพิ่มขึ้นเป็นร้อยละ ๒๕.๑๗ ในปีงบประมาณ ๒๕๕๐ และร้อยละ ๒๘.๒๑ ในปีงบประมาณ พ.ศ. ๒๕๕๙ มีการถ่ายโอนภารกิจไปแล้วตามแผนปฏิบัติการกำหนดขั้นตอนการกระจายอำนาจให้แก่ อปท. ฉบับที่ ๑ จำนวน ๑๘๕ ภารกิจจากภารกิจที่จะต้องถ่ายโอน ๒๔๕ ภารกิจและถ่ายโอนภารกิจตามแผนปฏิบัติการฯ ฉบับที่ ๒ จำนวน ๗๕ งาน/กิจกรรม จาก ๑๑๔ งาน/กิจกรรม และถ่ายโอนบุคลากรจากส่วนกลางให้องค์กรปกครองส่วนท้องถิ่น จำนวน ๙,๘๕๐ คน แบ่งเป็นข้าราชการ ๑,๓๗๘ คน บุคลากรทางการศึกษา ๕,๒๙๕ คน ข้าราชการกระทรวงสาธารณสุขซึ่งประจำอยู่ที่สถานีนอนามัย จำนวน ๗๙ คน และลูกจ้างประจำ ๓,๐๙๘ คน อย่างไรก็ตามยังมีปัญหาที่ต้องการการแก้ไข เช่น การทับซ้อนของอำนาจหน้าที่และเขตพื้นที่ระหว่างองค์การบริหารส่วนจังหวัดและเทศบาลหรือองค์การบริหารส่วนตำบล ทำให้การจัดบริการสาธารณะให้กับประชาชนยังขาดความสมดุล ปัญหาการซื้อเสียง ทำให้การเลือกตั้ง



ระดับท้องถิ่นขาดความชอบธรรม และปัญหาการขาดแคลนรายได้ของ อปท. ซึ่งรายได้ที่ท้องถิ่นจัดเก็บเองในภาพรวมมีสัดส่วนเพียงร้อยละ ๙.๙๐ ของรายได้รัฐบาลในปีงบประมาณ พ.ศ. ๒๕๔๙ และเพิ่มเป็นร้อยละ ๑๐.๖๕ ในปีงบประมาณ พ.ศ. ๒๕๕๙ ท้องถิ่นจำเป็นต้องพึ่งพาเงินอุดหนุนจากรัฐบาล คิดเป็นร้อยละ ๓๘.๕๒ และร้อยละ ๓๙.๔๖ ตามลำดับ ส่งผลให้อปท. ในพื้นที่ที่มีกิจกรรมทางเศรษฐกิจหนาแน่น เช่น การเป็นแหล่งที่ตั้งของอุตสาหกรรม การค้า การบริการ การเป็นพื้นที่เขตพัฒนาเศรษฐกิจพิเศษ แหล่งท่องเที่ยวที่มีชื่อเสียงระดับโลก การจัดการสาธารณสุขรองรับการเติบโตของเมืองและการเพิ่มขึ้นของประชากรแฝงและแรงงานต่างด้าวได้อย่างมีขอบเขตจำกัด

### ๒.๔.๓ ด้านการทุจริตคอร์รัปชัน

ไทยกำลังประสบปัญหาการทุจริตเชิงนโยบายและผลประโยชน์ทับซ้อนเป็นอย่างมาก พัฒนาการของการทุจริตคอร์รัปชันในสังคมไทยเปลี่ยนแปลงจากในอดีตที่มีรูปแบบการทุจริตจัดซื้อจัดจ้าง รับสินบน ซึ่งสามารถตรวจสอบหาหลักฐานจับผิดมาลงโทษได้ เนื่องจากมีความซับซ้อนไม่มากเท่ากับการทุจริตคอร์รัปชันในปัจจุบันที่ประเทศไทยมีความเสียหายจากการทุจริตคอร์รัปชันขนาดใหญ่ที่สูงเป็นแสนล้านบาท อันเนื่องจากการทุจริตเชิงนโยบายและผลประโยชน์ทับซ้อนซึ่งเป็นรูปแบบใหม่ที่เกิดมากขึ้นในช่วงที่รัฐเข้ามามีบทบาทในการพัฒนาเศรษฐกิจและการหาประโยชน์จากธุรกิจโลกสมัยใหม่ มีความซับซ้อนเพิ่มขึ้นและในปัจจุบันประเทศไทยประสบปัญหาการทุจริตเชิงนโยบายและผลประโยชน์ทับซ้อนเป็นอย่างมาก ไม่ว่าจะเป็นองค์กรภาครัฐหรือภาคเอกชน และมาตรการต่างๆ ที่ออกมา รวมทั้งกฎหมายเกี่ยวกับการทุจริตและการตรวจสอบจากองค์กรต่างๆ ยังไม่สามารถที่จะเข้าไปแก้ไขปัญหาลำนี้ได้ ดังปรากฏตามดัชนีภาพลักษณ์คอร์รัปชัน (Corruption Perception Index : CPI) พ.ศ. ๒๕๕๗ ขององค์กรเพื่อความโปร่งใสนานาชาติ พบว่าประเทศไทยได้ ๓๘ คะแนนจากคะแนนเต็ม ๑๐๐ คะแนน อยู่อันดับที่ ๘๕ จากการจัดอันดับทั้งหมด ๑๗๕ ประเทศทั่วโลก จะเห็นได้ว่าประเทศไทยมีคะแนนดีขึ้นเล็กน้อยเทียบกับปี ๒๕๕๖ ที่ได้ ๓๕ คะแนน อยู่อันดับ ๑๐๒ โดยเมื่อเทียบกับประเทศในกลุ่มอาเซียน พบว่า ประเทศไทยมีคะแนนเท่ากับประเทศฟิลิปปินส์ ส่วนประเทศสิงคโปร์สูงถึง ๘๔ คะแนน และมาเลเซียได้ ๕๒ คะแนน (คะแนนมากหมายถึงมีคอร์รัปชันน้อย)

## ๓ บริบทการเปลี่ยนแปลงและสภาพอนาคตประเทศไทย

### ๓.๑ บริบทภายใน

#### ๓.๑.๑ ภาพเศรษฐกิจไทยในกรณีฐาน

ภายใต้สมมติฐาน (๑) แนวโน้มการขยายตัวของเศรษฐกิจโลกเฉลี่ยร้อยละ ๓.๘ ในช่วงแผนพัฒนาฯ ฉบับที่ ๑๒ และร้อยละ ๔.๒ ในช่วงแผนพัฒนาฯ ฉบับที่ ๑๓ (๒) การลงทุนภาครัฐขยายตัวเฉลี่ยร้อยละ ๔ (๓) ราคาน้ำมันเฉลี่ย ๗๐-๙๐ ดอลลาร์ สรอ. ต่อบาร์เรลในช่วงแผนพัฒนาฯ ฉบับที่ ๑๒ และเฉลี่ย ๘๐-๑๐๐ ดอลลาร์ สรอ. ต่อบาร์เรลในช่วงแผนพัฒนาฯ ฉบับที่ ๑๓ (๔) ผลผลิตภาพการผลิตรวมขยายตัวร้อยละ ๒.๑ โดยผลิตภาพการผลิตภาคเกษตรหดตัวต่อเนื่องเฉลี่ยร้อยละ ๐.๘ ภาคอุตสาหกรรมขยายตัวเฉลี่ยร้อยละ ๒.๐ และภาคบริการขยายตัวเฉลี่ยร้อยละ ๓.๐ (๕) การลงทุนภาคเอกชนขยายตัวเฉลี่ยร้อยละ ๕ และ (๖) กำลังแรงงานลดลงเฉลี่ยร้อยละ ๐.๒ และร้อยละ ๐.๗ ในช่วงแผนพัฒนาฯ ฉบับที่ ๑๒ และ ๑๓ ตามลำดับภายใต้สมมติฐานเหล่านี้ เศรษฐกิจไทยในช่วง ๑๐ ปีข้างหน้ามีแนวโน้มที่จะขยายตัวเฉลี่ยร้อยละ ๓.๓-๔.๓ โดยมีค่ากลางของการประมาณการร้อยละ ๓.๘ ซึ่งทำให้เศรษฐกิจไทยจะสามารถขยับฐานะขึ้นเป็นประเทศ รายได้สูงในช่วงปี ๒๕๗๑ (ในกรณีเศรษฐกิจขยายตัวเฉลี่ยร้อยละ ๔.๓ - ๒๕๗๔) (ในกรณีเศรษฐกิจขยายตัวเฉลี่ยร้อยละ ๓.๓) การขยายตัวในกรณีฐานดังกล่าวทำให้เศรษฐกิจไทยมีความเสี่ยงที่จะตกอยู่ภายใต้กับดักประเทศรายได้ปานกลางอย่างถาวรมากขึ้น เมื่อคำนึงถึงเงื่อนไขในระยะยาว โดยเฉพาะ (๑) การลดลงของกำลังแรงงานที่จะหดตัวเร่งขึ้นเป็นเฉลี่ยร้อยละ ๑.๐ ในช่วงแผนพัฒนาฯ ฉบับที่ ๑๔ ซึ่งจะเป็ปัจจัยถ่วงต่อการขยายตัวทางเศรษฐกิจมากขึ้น (๒) ชีตความสามารถด้านการคิดค้นเทคโนโลยีและนวัตกรรมซึ่งเป็นสิ่งจำเป็นในการยกระดับฐานะประเทศเข้าสู่การเป็นประเทศรายได้สูงจะลดลงตามการเพิ่มขึ้นของสัดส่วนของประชากรผู้สูงอายุ (๓) จำนวนประชากรรวมจะเริ่มลดลงในปี ๒๕๗๐ ซึ่งส่งผลให้อุปสงค์และการผลิตเพื่อตอบสนองความต้องการในประเทศขยายตัวช้าลง (๔) การเพิ่มขึ้นของขีดความสามารถในการแข่งขันของประเทศต่างๆ ที่การปรับตัวเข้าสู่สังคมผู้สูงอายุช้ากว่าไทย (๕) ภาวะการใช้จ่ายเพื่อดูแลผู้สูงอายุเพิ่มขึ้นทำให้การจัดสรรงบประมาณเพื่อการพัฒนาประเทศเพื่อยกระดับฐานะการพัฒนาประเทศมีข้อจำกัดมากขึ้น (๖) เกณฑ์รายได้ขั้นต่ำสำหรับการเป็นประเทศรายได้สูงปรับตัวเพิ่มขึ้นเฉลี่ยประมาณ ๑๐๐-๒๐๐ ดอลลาร์ สรอ. ต่อคนต่อปีตามการเพิ่มขึ้นของรายได้และมาตรฐานการครองชีพของประเทศสำคัญๆ เงื่อนไขดังกล่าวทำให้ประเทศไทยมีความเสี่ยงที่จะไม่สามารถหารายได้ทีเพียงพอในการที่จะทำให้คนไทยได้รับการพัฒนาอย่างเต็มศักยภาพ มีความภาคภูมิใจ มีเกียรติและศักดิ์ศรีในประชาคมภูมิภาคและในเวทีโลก

### ๓.๑.๒ การเข้าสู่สังคมผู้สูงอายุ

การเข้าสู่สังคมผู้สูงอายุของประเทศไทยส่งผลให้อัตราการพึ่งพิงของประชากรวัยแรงงานต้องแบกรับ การดูแลผู้สูงอายุเพิ่มสูงขึ้น โดยในปี ๒๕๕๓ มีประชากรวัยแรงงาน ๕ คนที่มีศักยภาพแบกรับผู้สูงอายุ ๑ คน และคาดการณ์ว่าในปี ๒๕๘๓ จะเหลือประชากรวัยแรงงานเพียง ๑.๗ คนแบกรับผู้สูงอายุ ๑ คน การขาดแคลนกำลังแรงงานทำให้ต้องนำเข้าแรงงานไร้ ทักษะจากประเทศเพื่อนบ้าน ซึ่งส่งผลกระทบต่อตลาดแรงงานไทยในด้านการยกระดับรายได้และทักษะฝีมือแรงงานจะช้าลง ผลิต ภาพแรงงานไทยอาจเพิ่มขึ้นช้า ปัญหาการค้ำมนุษย์ และการขาดการคุ้มครองทางสังคมขั้นพื้นฐานที่จำเป็น ซึ่งจะเป็นปัญหาต่อเนื่อ งที่ส่งผลต่อคุณภาพชีวิตของคนไทย อาทิ อาชญากรรม โรคระบาด และภาวะทางการแพทย์ของระบบบริการทางสังคม อย่างไรก็ตาม นับเป็นโอกาสในการพัฒนาสินค้าและบริการ ธุรกิจบริการที่เหมาะสมกับกลุ่มผู้สูงอายุที่เพิ่มขึ้นเป็นตัวเลขเบื้องต้น สศช. จะคำนวณ ใหม่อีกครั้งเมื่อการปรับปรุงฐานข้อมูลในแบบจำลองเสร็จสมบูรณ์เกณฑ์ขึ้นต่ำในปี ๒๕๕๖ ซึ่งอยู่ที่ ๑๒,๗๔๕ ดอลลาร์ สรอ. ต่อคน ต่อปี

### ๓.๑.๓ ความเหลื่อมล้ำ

ความเหลื่อมล้ำเป็นปัญหาสำคัญในสังคมไทยทั้งความเหลื่อมล้ำด้านรายได้ โอกาสการเข้าถึงบริการ ภาครัฐและการเข้าถึงทรัพยากรธรรมชาติ นำไปสู่ความขัดแย้งในสังคม และเป็นอุปสรรคต่อการพัฒนาประเทศที่ลดทอนความ เข้มแข็งทางเศรษฐกิจและความมั่นคงทางสังคม จากการกระจายรายได้และผลประโยชน์ของการพัฒนาไปยังกลุ่มคนต่างๆ ในสังคม บางพื้นที่และบางสาขาการผลิตไม่ทั่วถึงเป็นธรรมผลประโยชน์ส่วนใหญ่ตกอยู่ในกลุ่มที่มีโอกาสและรายได้สูง ทำให้สัดส่วนรายได้ ระหว่างกลุ่มคนวัยร้อยละ ๑๐ ของประชากรกับกลุ่มคนจนร้อยละ ๑๐ ของประชากร มีความแตกต่างกันถึง ๓๔.๙ เท่า ในปี ๒๕๕๖ นอกจากนี้ความเหลื่อมล้ำยังส่งผลให้เกิดปัญหาต่างๆ อาทิ ปัญหาการทุจริตคอร์รัปชัน คนยากจนขาดโอกาสการเข้าถึงบริการ การศึกษาและสาธารณสุขที่มีคุณภาพอย่างเท่าเทียม การแย่งชิงทรัพยากร การรับรู้ข้อมูลข่าวสารปัญหาอาชญากรรมและยาเสพติด

### ๓.๑.๔ ความเป็นเมือง

การเปลี่ยนแปลงพื้นที่ชนบทไปสู่ความเป็นเมืองมีแนวโน้มเพิ่มขึ้นเพื่อลดความแออัดของเมืองหลวง และเมืองหลัก อันเป็นการกระจายความเจริญสู่พื้นที่อื่นๆ จึงจำเป็นที่จะต้องมีการลงทุนโครงสร้างพื้นฐาน การจัดการสาธารณสุข เพื่อรองรับการเติบโตของเมือง การใช้ประโยชน์ของทรัพยากรท้องถิ่นทั้งปัจจัยการผลิตและแรงงานไปสู่ภาคการค้า บริการ และ อุตสาหกรรม ตลอดจนการแสวงหาเทคโนโลยีใหม่ๆ ที่จะช่วยลดผลกระทบต่อสิ่งแวดล้อม ซึ่งจะส่งผลต่อการลดลงและความเสื่อม โทรมของทรัพยากรท้องถิ่น การลดลงของแรงงานในภาคเกษตร รวมทั้งปัญหาการบริหารจัดการขยะทั้งขยะชุมชนและอุตสาหกรรม ทั้งนี้ การเพิ่มขึ้นของประชากรและแรงงานในพื้นที่อาจส่งผลกระทบต่อเปลี่ยนแปลงของวิถีชีวิตและวัฒนธรรมท้องถิ่น อย่างไรก็ตาม การผลิตและกิจกรรมทางเศรษฐกิจที่มีขนาดใหญ่ขึ้นเพื่อตอบสนองความต้องการคนในเมืองที่มากขึ้น จะส่งผลให้เกิดการประหยัดจาก ขนาด การขนส่งมีต้นทุนต่ำลง และการลงทุนในระบบสาธารณสุขภาคจะมีความคุ้มค่ามากขึ้น นอกจากนี้ ความต้องการแรงงานที่มาก ขึ้นจะมีส่วนเอื้อหรือทำให้จำเป็นต้องมีการจัดตั้งสถาบันการศึกษาในพื้นที่เพื่อตอบสนองความต้องการของสถานประกอบการที่มี จำนวนมาก

### ๓.๑.๕ การบริหารจัดการภาครัฐ

(๑) ร่างรัฐธรรมนูญแห่งราชอาณาจักรไทย พ.ศ. ๒๕๕๘ วางกรอบด้านการบริหารจัดการภาครัฐ เอื้อต่อการพัฒนาธรรมาภิบาลภาครัฐ ร่างรัฐธรรมนูญแห่งราชอาณาจักรไทย พ.ศ. ๒๕๕๘ มีมาตราสำคัญ ที่จะช่วยสนับสนุนให้ การบริหารจัดการและการปรับปรุงประสิทธิภาพกลไกการพัฒนา อาทิ มาตรา ๖๙ หน่วยงานของรัฐ องค์กรเอกชน หรือองค์กรใดที่ ดำเนินกิจกรรมโดยใช้เงินแผ่นดิน มีหน้าที่ต้องเปิดเผยข้อมูลเกี่ยวกับการดำเนินการดังกล่าวต่อสาธารณะ เพื่อให้พลเมืองได้ติดตาม และตรวจสอบมาตรา ๘๒ รัฐต้องดำเนินการตามแนวนโยบายพื้นฐานแห่งรัฐ และต้องจัดระบบงานราชการและงานของรัฐอย่างอื่น ให้เป็นไปตามหลักธรรมาภิบาล พัฒนาและสร้างโอกาสเพื่อลดความเหลื่อมล้ำและสร้างความเป็นธรรมอย่างยั่งยืน กระจายอำนาจ และจัดการกิจ อำนาจหน้าที่ และขอบเขตความรับผิดชอบที่ชัดเจนระหว่างราชการส่วนกลาง ส่วนภูมิภาค และส่วนท้องถิ่น รวมทั้งมี กลไกป้องกันและขจัดการทุจริตและประพฤติมิชอบที่มีประสิทธิภาพทั้งในภาครัฐและภาคเอกชน ฯลฯ มาตรา ๘๙ รัฐต้องดำเนิน นโยบายการเงิน การคลัง และงบประมาณภาครัฐ โดยยึดหลักการรักษาวินัยและความยั่งยืนทางการคลัง และการใช้จ่ายเงินแผ่นดิน อย่างคุ้มค่า จัดให้มีระบบการเงินการคลังเพื่อสังคม มีระบบภาษีอากรที่มีความเป็นธรรม มีประสิทธิภาพ เกิดประโยชน์สูงสุดต่อ ประชาชน และสอดคล้องกับการเปลี่ยนแปลงทางเศรษฐกิจและสังคม

(๒) ภาคประชาสังคมให้ความสำคัญกับการบริหารจัดการของภาครัฐสถาบันทางสังคม อาทิ มูลนิธิ สถาบันการศึกษา หน่วยงานวิจัยต่างๆ นำเสนอผลการติดตาม วิเคราะห์ สังเคราะห์ เรื่องที่เกี่ยวกับการบริหารจัดการประเทศและการปรับปรุงประสิทธิภาพกลไกการพัฒนาทั้งประเด็นธรรมาภิบาล การทุจริตคอร์รัปชันทั้งการคอร์รัปชันขนาดใหญ่และคอร์รัปชันภาคครัวเรือน การบริหารจัดการภาครัฐและการกระจายอำนาจ เพื่อรายงานข้อค้นพบและข้อเสนอแนะสู่สาธารณะ เป็นแรงกดดันให้ผู้มีอำนาจภาครัฐหันมาพิจารณา ทบทวน แนวนโยบาย มาตรการ และกลไกการทำงานต่างๆ ให้เหมาะสมมากขึ้น

## ๓.๒ บริบทภายนอก

### ๓.๒.๑ การเข้าสู่สังคมผู้สูงอายุของโลก

องค์การสหประชาชาติประเมินสถานการณ์ว่าในช่วงปี ๒๕๔๔-๒๖๔๓ (ค.ศ. ๒๐๐๑-๒๑๐๐) จะเป็นศตวรรษแห่งผู้สูงอายุ หมายถึงการมีประชากรอายุ ๖๐ ปีขึ้นไปมากกว่าร้อยละ ๑๐ ของประชากรรวมทั่วโลก โดยประเทศที่พัฒนาแล้วจะใช้ระยะเวลาที่ค่อนข้างยาวนานในการเข้าสู่สังคมผู้สูงอายุเช่น ญี่ปุ่น อเมริกา ยุโรป ขณะที่กลุ่มประเทศกำลังพัฒนาจะมีระยะเวลาเปลี่ยนแปลงโครงสร้างประชากรดังกล่าวค่อนข้างสั้นกว่า สะท้อนถึงระยะเวลาในการเตรียมความพร้อมเพื่อรองรับสังคมผู้สูงอายุที่สั้นกว่าประเทศพัฒนาแล้วค่อนข้างมาก โดยการเป็นสังคมผู้สูงอายุจะส่งผลให้มีการขาดแคลนแรงงานในประเทศ และมีการเคลื่อนย้ายแรงงานต่างด้าวมากขึ้น นอกจากนี้ มีความต้องการสินค้าและบริการที่เหมาะสมกับผู้สูงอายุมากขึ้น นับเป็นโอกาสอย่างมากสำหรับประเทศไทยที่จะพัฒนาด้านธุรกิจและลงทุนด้านการค้าและบริการ ด้านการท่องเที่ยว ที่พักอาศัย การให้บริการสุขภาพในรูปแบบต่างๆ รวมทั้งเป็นโอกาสของแรงงานไทยในการไปทำงานในประเทศที่พัฒนาแล้ว

### ๓.๒.๒ การเปลี่ยนแปลงด้านเทคโนโลยีและนวัตกรรมที่รวดเร็ว

การปรับเปลี่ยนที่รวดเร็วด้านเทคโนโลยีและนวัตกรรมส่งผลให้เกิดการเปลี่ยนแปลงในรูปแบบการผลิตและการค้าที่มีการใช้เทคโนโลยีมาช่วยในการเพิ่มประสิทธิภาพการผลิต การพาณิชย์อิเล็กทรอนิกส์กลายมาเป็นรูปแบบการค้าที่มีบทบาทมากขึ้น มีการยกระดับกระบวนการผลิตแบบอัตโนมัติไปสู่การใช้เทคโนโลยีที่ผสมผสานระหว่าง Information Technology กับ Operational Technology หรือที่เรียกว่า Internet of Things (เทคโนโลยีอินเทอร์เน็ตที่เชื่อมอุปกรณ์ และ เครื่องมือต่างๆ เช่น โทรศัพท์มือถือรถยนต์ ตู้เย็น โทรทัศน์ และอื่นๆ เข้าไว้ด้วยกัน) เพื่อผลิตสินค้าตามความต้องการของผู้บริโภครายบุคคลมากยิ่งขึ้น โดยหากภาคการผลิตที่ปรับตัวตามการเปลี่ยนแปลงของเทคโนโลยีไม่ทัน ขาดการลงทุนด้านการวิจัยและพัฒนา และนวัตกรรม จะทำให้ความสามารถในการแข่งขันลดลง

### ๓.๒.๓ ความเชื่อมโยงกับเศรษฐกิจในระดับภูมิภาคและระดับโลกที่สูงขึ้น

(๑) แนวโน้มการพัฒนาเศรษฐกิจของประเทศเพื่อนบ้านมีการพัฒนาระบบเศรษฐกิจและเขตเศรษฐกิจพิเศษภายในประเทศ ซึ่งจะมีผลต่อทิศทางการวางแผนพัฒนาด้านโครงสร้างพื้นฐานของประเทศไทย ตลอดจนการปรับเปลี่ยนกฎ ระเบียบ กติกา ด้านการค้าการลงทุนที่มุ่งเน้นให้ความสำคัญกับเรื่องความโปร่งใสและสิ่งแวดล้อมมากขึ้น

(๒) การเปิดเสรีภายใต้ข้อตกลงประชาคมเศรษฐกิจอาเซียนในปี ๒๕๕๘ จะนำมาซึ่งโอกาสที่สำคัญๆ หลายประการต่อการยกระดับศักยภาพการขยายตัวของเศรษฐกิจไทย ได้แก่ ๑) การลดข้อจำกัดในด้านอุปสงค์ในประเทศ ๒) โอกาสในการใช้ปัจจัยการผลิตและแรงงานสำหรับการพัฒนาภาคเกษตรและอุตสาหกรรมที่ใช้แรงงานและวัตถุดิบเข้มข้นในการเพิ่มขีดความสามารถในการแข่งขันและพัฒนาตนเองไปสู่ระดับการผลิตที่สูงขึ้นทั้งการผลิตในประเทศและการใช้ฐานการผลิตในประเทศเพื่อนบ้านและ ๓) โอกาสในการใช้ความได้เปรียบด้านสถานที่ตั้งและด้านโครงสร้างพื้นฐานและโลจิสติกส์ในการขับเคลื่อนเศรษฐกิจให้เป็นศูนย์กลางทางการบริการและการผลิตภาคอุตสาหกรรมอนาคตในอนุภูมิภาคและในภูมิภาคในระยะต่อไป

(๓) การเปิดเสรีทางการค้ากับประเทศที่พัฒนาแล้ว จะมีการนำประเด็นด้านมาตรฐานของการค้าและบริการมาเป็นข้อกีดกันทางการค้าซึ่งผู้ประกอบการภายในประเทศโดยเฉพาะวิสาหกิจขนาดกลางและขนาดย่อมต้องปรับตัวเพื่อพัฒนาคุณภาพการผลิตและรูปแบบธุรกิจ พัฒนามาตรฐานของอุตสาหกรรม ตลอดจนพัฒนาสินค้าที่เป็นมิตรต่อสิ่งแวดล้อมและมีความรับผิดชอบต่อสังคม/ชุมชนมากขึ้นโดยแรงเหวี่ยงจากกระแสการเปิดเสรีทางการค้าจะก่อให้เกิดการเคลื่อนย้ายเงินทุน แนวโน้มราคาสินค้าเกษตรและสินค้าขั้นปฐม แรงกดดันจากการเพิ่มขึ้นของขีดความสามารถในการแข่งขันของประเทศต่างๆ ในอนุภูมิภาค โดยเฉพาะในการผลิตสินค้าเกษตร สินค้ากึ่งทุนและเทคโนโลยีเข้มข้น รวมทั้งแนวนโยบายและมาตรการการพัฒนาของภาครัฐที่ยังไม่ทั่วถึง ยังมีแนวโน้มที่จะตอกย้ำปัญหาความเหลื่อมล้ำทางด้านรายได้ให้มีความรุนแรงมากขึ้นและเป็นอุปสรรคต่อการสร้างการเติบโตของเศรษฐกิจแบบทั่วถึง (Inclusive Growth) ซึ่งเป็นปัจจัยที่จำเป็นต่อการขยายตัวทางเศรษฐกิจที่ต่อเนื่องและยั่งยืน

#### (๔) ตลาดเงิน ตลาดทุน และเศรษฐกิจโลกยังมีความเสี่ยงที่จะผันผวนตลอดช่วงแผนฯ ๑๒

เนื่องจาก ๑) ผลกระทบจากการปรับทิศทางนโยบายการเงินในสหรัฐอเมริกาในช่วงต้นแผนพัฒนาฯ และแนวโน้มการปรับทิศทางนโยบายการเงินในยุโรปในช่วงกลางถึงปลายแผนพัฒนาฯ และ ๒) ปัญหาการส่งสมหนี้สาธารณะในประเทศสำคัญๆ ในช่วงหลังวิกฤติเศรษฐกิจโลกที่มีความเสี่ยงจะพัฒนาไปสู่วิกฤติและสร้างผลกระทบต่อเสถียรภาพของระบบเศรษฐกิจและการเงินโลกหากมาตรการปฏิรูปในประเทศสำคัญๆ ของโลกไม่ประสบความสำเร็จอย่างเป็นรูปธรรม

(๕) ความเคลื่อนไหวของกระแสวัฒนธรรมโลก ความก้าวหน้าในการติดต่อสื่อสาร การขยายตัวของเครือข่ายทางสังคมออนไลน์ ส่งผลให้มีทั้งโอกาสและความเสี่ยง ต่อวิถีชีวิตทัศนคติ และความเชื่อในสังคม ตลอดจนความสัมพันธ์ระหว่างบุคคล กระบวนการเรียนรู้ และพฤติกรรมกรบริโภคของคนในประเทศ

#### ๓.๒.๔ การเปลี่ยนแปลงสภาพภูมิอากาศ

(๑) การเปลี่ยนแปลงสภาพภูมิอากาศ (Climate Change) จะส่งผลกระทบต่อสิ่งแวดล้อมต่อสถานการณ์ความเสื่อมโทรมของทรัพยากรธรรมชาติและสิ่งแวดล้อมให้มีความรุนแรงมากขึ้น อุณหภูมิของโลกเพิ่มขึ้น ทำให้เกิดความแห้งแล้งเป็นระยะเวลายาวนาน เกิดฝนขาดช่วง และมีฤดูกาลเปลี่ยนไป ส่งผลกระทบต่อความอุดมสมบูรณ์ของดิน ป่าไม้เกิดความเสื่อมโทรม แหล่งน้ำขาดแคลน ผลผลิตทางการเกษตรลดลง เกิดโรคระบาดในพืชและสัตว์ และอาจเกิดผลกระทบต่อสุขภาพของมนุษย์กรณีที่เกิดโรคระบาดใหม่ เกิดความเสี่ยงต่อการสูญเสียความหลากหลายทางชีวภาพ เช่น ระบบนิเวศป่าไม้ ระบบนิเวศชายฝั่ง พื้นที่ชุ่มน้ำ เกิดการกัดเซาะชายฝั่ง และการสูญเสียแนวปะการัง การสูญเสียความหลากหลายทางชีวภาพดังกล่าวข้างต้น จะส่งผลกระทบต่อความมั่นคงด้านอาหาร สุขภาพ พลังงาน และลดทอนขีดความสามารถในการพึ่งพาตนเองของชุมชน

(๒) การเปลี่ยนแปลงของสภาพภูมิอากาศยังส่งผลให้ภัยพิบัติทางธรรมชาติมีแนวโน้มเกิดบ่อยครั้งขึ้นและมีความรุนแรงมากขึ้น ทั้งอุทกภัย ภัยแล้ง แผ่นดินไหวและดินโคลนถล่ม ส่งผลกระทบต่อภาคการผลิต การพัฒนาอุตสาหกรรม และการพัฒนาเศรษฐกิจโดยรวมของประเทศ รวมทั้งวิถีการดำรงชีวิตของประชาชน นอกจากนี้ ข้อตกลงระหว่างประเทศเกี่ยวกับการเปลี่ยนแปลงสภาพภูมิอากาศจะทวีความเข้มข้นและเป็นแรงกดดันให้ประเทศไทยต้องเตรียมพร้อมรับภาระในการลดการปล่อยก๊าซเรือนกระจกภายใต้กระแสการแข่งขันทางการค้า

#### ๓.๒.๕ วาระการพัฒนาของโลกภายหลัง ค.ศ. ๒๐๑๕ (Post ๒๐๑๕ Agenda)

ประเด็นสำคัญของวาระการพัฒนาโลกภายหลัง ค.ศ. ๒๐๑๕ คือ การจัดทำเป้าหมายการพัฒนาที่ยั่งยืนในกรอบสหประชาชาติ (Sustainable Development Goals-SDGs) ในเวลา ๑๕ ปี โดยสหประชาชาติให้การรับรองแล้วเมื่อวันที่ ๑๐ กันยายน ๒๕๕๗ ประกอบด้วยเป้าประสงค์ (Goal) จำนวน ๑๗ ข้อ และเป้าหมาย (Target) จำนวน ๑๖๙ ข้อ ซึ่งจะส่งผลกระทบกับการวางแผนการพัฒนาประเทศในอนาคต ที่ต้องเน้นขีดความสามารถให้หมดไป ประชาชนมีสุขภาพที่ดี มีระบบการศึกษา มีความเท่าเทียมกันทางเพศ ส่งเสริมการเติบโตทางเศรษฐกิจแบบยั่งยืน มีระบบโครงสร้างพื้นฐานที่รองรับการพัฒนาอุตสาหกรรมที่ยั่งยืน ลดความไม่เท่าเทียมกันทั้งภายในประเทศและระหว่างประเทศ มีรูปแบบการผลิตและการบริโภคแบบยั่งยืน เตรียมความพร้อมในการรับมือการเปลี่ยนแปลงสภาพภูมิอากาศ สงวนรักษาทรัพยากรธรรมชาติและ ความหลากหลายทางชีวภาพ มีการจัดการทรัพยากรทางทะเลอย่างยั่งยืน ส่งเสริมให้สังคมมีความสุข มีความยุติธรรมและส่งเสริมความเป็นหุ้นส่วนเพื่อการพัฒนาในระดับโลกร่วมกัน

### ๔ กรอบวิสัยทัศน์และเป้าหมาย

#### ๔.๑ กรอบวิสัยทัศน์แผนพัฒนาฯ ฉบับที่ ๑๒

จากสถานะของประเทศและบริบทการเปลี่ยนแปลงต่างๆ ที่ประเทศกำลังประสบอยู่ ทำให้การกำหนดวิสัยทัศน์แผนพัฒนาฯ ฉบับที่ ๑๒ ยังคงมีความต่อเนื่องจากวิสัยทัศน์แผนพัฒนาฯ ฉบับที่ ๑๑ และกรอบหลักการของการวางแผนที่น้อมนำและประยุกต์ใช้หลักปรัชญาของเศรษฐกิจพอเพียง ยึดคนเป็นศูนย์กลางของการพัฒนาอย่างมีส่วนร่วม การพัฒนาที่ยืดหยุ่นและยั่งยืน โดยวิสัยทัศน์ของการพัฒนาในแผนพัฒนาฯ ฉบับที่ ๑๒ ต้องให้ความสำคัญกับการกำหนดทิศทางการพัฒนาที่มุ่งสู่การเปลี่ยนแปลงผ่านประเทศไทยจากประเทศที่มีรายได้ปานกลางไปสู่ประเทศที่มีรายได้สูง มีความมั่นคง และยั่งยืน สังคมอยู่ร่วมกันอย่างมีความสุข และนำไปสู่การบรรลุวิสัยทัศน์ระยะยาว “มั่นคง มั่งคั่ง ยั่งยืน” ของประเทศ

๔.๒ การกำหนดตำแหน่งทางยุทธศาสตร์ของประเทศ (Country Strategic Positioning) เป็นการกำหนดตำแหน่งทางยุทธศาสตร์ของประเทศที่สอดคล้องกับยุทธศาสตร์ชาติที่ สศช. ได้จัดทำขึ้น

ประเทศไทยเป็นประเทศรายได้สูงที่มีการกระจายรายได้อย่างเป็นธรรม เป็นศูนย์กลางด้านการขนส่งและ โลจิสติกส์ของภูมิภาคสู่ความเป็นชาติการค้าและบริการ (Trading and Service Nation) เป็นแหล่งผลิตสินค้าเกษตรอินทรีย์และเกษตรปลอดภัย แหล่งอุตสาหกรรมสร้างสรรค์และนวัตกรรมสูงที่เป็นมิตรต่อสิ่งแวดล้อม

## ๔.๓ เป้าหมาย

### ๔.๓.๑ การหลุดพ้นจากกับดักประเทศรายได้ปานกลางสู่รายได้สูง

(๑) เศรษฐกิจขยายตัวเฉลี่ยไม่ต่ำกว่าร้อยละ ๕.๐

(๒) ผลิตภัณฑ์มวลรวมในประเทศต่อหัว (GDP Per Capita) และรายได้ประชาชาติต่อหัว (GNP Per Capita) สิ้นแผนพัฒนาฯ ฉบับที่ ๑๒ ในปี ๒๕๔๖ เพิ่มขึ้นเป็น ๓๐๗,๐๕๑ บาท (๙,๓๒๕ ดอลลาร์ สรอ.) และ ๓๐๑,๑๙๙ บาท (๘,๘๕๙ ดอลลาร์ สรอ.) ต่อคนต่อปี

(๓) ผลผลิตภาพการผลิตเพิ่มขึ้นไม่ต่ำกว่าเฉลี่ยร้อยละ ๒.๕ ต่อปี

(๔) การลงทุนรวมขยายตัวไม่ต่ำกว่าเฉลี่ยร้อยละ ๘.๐ (การลงทุนรวมของการลงทุนภาครัฐไม่ต่ำกว่าร้อยละ ๑๐.๐ และการลงทุนของภาคเอกชนขยายตัวไม่ต่ำกว่าเฉลี่ยร้อยละ ๗.๕ ในขณะที่ปริมาณการส่งออกขยายตัวเฉลี่ยไม่ต่ำกว่าร้อยละ ๔.๐ ต่อปี)

### ๔.๓.๒ การพัฒนาศักยภาพคนให้สนับสนุนการเจริญเติบโตของประเทศและการสร้างสังคมสูงวัยอย่างมี

#### คุณภาพ

(๑) ประชาชนทุกช่วงวัยมีความมั่นคงทางด้านเศรษฐกิจและสังคม (Socio-Economic Security) และมี

#### คุณภาพชีวิตที่ดีขึ้น

(๒) การศึกษาและการเรียนรู้ได้รับการพัฒนาคุณภาพ

(๓) สถาบันทางสังคมมีความเข้มแข็งเป็นฐานรากที่เอื้อต่อการพัฒนาคน

### ๔.๓.๓ การลดความเหลื่อมล้ำในสังคม

(๑) การกระจายรายได้มีความเท่าเทียมกันมากขึ้น

(๒) บริการทางสังคมมีคุณภาพและมีการกระจายอย่างทั่วถึง

### ๔.๓.๔ การสร้างการเจริญเติบโตทางเศรษฐกิจและสังคมที่เป็นมิตรกับสิ่งแวดล้อม

(๑) รักษาความมั่นคงของฐานทรัพยากร สร้างสมดุลระหว่างการอนุรักษ์และการใช้ประโยชน์อย่าง

ยั่งยืนและเป็นธรรม

(๒) ขับเคลื่อนประเทศสู่เศรษฐกิจและสังคมที่เป็นมิตรต่อสิ่งแวดล้อม

(๓) เพิ่มขีดความสามารถในการรับมือภัยพิบัติและการเปลี่ยนแปลงสภาพภูมิอากาศ

(๔) เพิ่มประสิทธิภาพและเสริมสร้างธรรมาภิบาลในการบริหารจัดการทรัพยากรธรรมชาติและ

#### สิ่งแวดล้อม

(๕) มีการบริหารจัดการน้ำให้สมดุลระหว่างการอุปสงค์และอุปทานของน้ำ

### ๔.๓.๕ การบริหารราชการแผ่นดินที่มีประสิทธิภาพ

(๑) การบริหารงานภาครัฐที่โปร่งใส เป็นธรรม มีประสิทธิภาพ และมีส่วนร่วม

(๒) จัดการทุจริตคอร์รัปชัน

(๓) มีการกระจายอำนาจที่เหมาะสม

## ๕ แนวทางการพัฒนา

### ๕.๑ การยกระดับศักยภาพการแข่งขันและการหลุดพ้นกับดักรายได้ปานกลางสู่รายได้สูง

#### ๕.๑.๑ การส่งเสริมด้านการวิจัยและพัฒนา

พัฒนาสถานะแวดล้อมของการพัฒนาวิทยาศาสตร์ เทคโนโลยี วิจัย และนวัตกรรม ทั้งด้านการลงทุนในการวิจัยและพัฒนา ด้านบุคลากรวิจัย ด้านโครงสร้างพื้นฐาน และด้านการบริหารจัดการ รวมทั้งสนับสนุนและผลักดันให้ผู้ประกอบการมีบทบาทหลักด้านเทคโนโลยีและนวัตกรรม ตลอดจนผลักดันงานวิจัยและพัฒนาให้ใช้ประโยชน์อย่างแท้จริงทั้งเชิงพาณิชย์และสาธารณะโดยให้ความคุ้มครองทรัพย์สินทางปัญญา

#### ๕.๑.๒ การพัฒนาผลิตภาพแรงงาน

สร้างความร่วมมือระหว่างภาครัฐและภาคเอกชนในการพัฒนากำลังคนและแรงงานให้มีทักษะความรู้และสมรรถนะที่สอดคล้องกับความต้องการของตลาดและรองรับการเปิดเสรีของประชาคมอาเซียน โดยยกระดับและพัฒนาสมรรถนะแรงงานไทยด้วยเทคโนโลยี เร่งรัดให้แรงงานทั้งระบบมีการเรียนรู้ขั้นพื้นฐานเพื่อสามารถแข่งขันในตลาดแรงงานได้ สนับสนุนให้แรงงานและปัจจัยการผลิตมีความยืดหยุ่นในการเคลื่อนย้ายระหว่างสาขาการผลิตและระหว่างพื้นที่การผลิต เพื่อให้

แรงงานสามารถเคลื่อนย้ายไปสู่สาขาการผลิตที่มีผลิตภาพการผลิตสูงสุด และสนับสนุนให้ผู้ประกอบการในภาคอุตสาหกรรมและบริการจัดทำกรอบคุณวุฒิวิชาชีพและมาตรฐานฝีมือแรงงานให้เป็นมาตรฐานที่เชื่อมโยงกันเพื่อยกระดับทักษะของแรงงานไทย

#### ๕.๑.๓ การส่งเสริมผู้ประกอบการที่เข้มแข็งและพาณิชย์ดิจิทัล

พัฒนาขีดความสามารถของผู้ประกอบการให้มีความยืดหยุ่น สามารถปรับตัวและดำเนินธุรกิจท่ามกลางการดำเนินนโยบายและมาตรการการกีดกันทางการค้าในรูปแบบต่างๆ เพิ่มสัดส่วนความเป็นเจ้าของของคนไทยและสนับสนุนให้มีการขยายตลาดที่มีแบรนด์สินค้าและช่องทางการตลาดที่เป็นของตนเองมากขึ้น ตลอดจนพัฒนาต่อยอดอุตสาหกรรมและบริการเพื่อเข้าสู่การเป็นศูนย์กลางการผลิต บริการและอุตสาหกรรมดิจิทัล

#### ๕.๑.๔ การลงทุนโครงสร้างพื้นฐานเร่งลงทุนและพัฒนาโครงสร้างพื้นฐานด้านการคมนาคมขนส่งเพื่อเชื่อมโยงพื้นที่

เศรษฐกิจในประเทศและต่างประเทศ ทั้งการพัฒนาและปรับปรุงโครงข่ายรถไฟให้เป็นโครงข่ายหลักในการเดินทางและขนส่งของประเทศ พัฒนาโครงข่ายระบบขนส่งสาธารณะและโครงข่ายทางหลวงพิเศษระหว่างเมือง ขยายขีดความสามารถของท่าอากาศยานหลักของประเทศ พัฒนาท่าเรือที่มีศักยภาพให้เป็นท่าเรืออิเล็กทรอนิกส์เต็มรูปแบบ รวมทั้งพัฒนาและปรับปรุงระบบโทรคมนาคมของประเทศ ตลอดจนสนับสนุนการพัฒนาด้านอุตสาหกรรมที่เกิดจากลงทุนด้านโครงสร้างพื้นฐาน เช่น อุตสาหกรรมซ่อมบำรุงและผลิตชิ้นส่วนอากาศยาน และอุตสาหกรรมระบบราง เป็นต้น เพื่อสร้างโอกาสทางเศรษฐกิจให้กับประเทศในการเป็นฐานการผลิตในภูมิภาคอาเซียน

#### ๕.๑.๕ การปรับโครงสร้างการผลิต

ปรับโครงสร้างการผลิตภาคเกษตร โดยการปรับเปลี่ยนจากการผลิตสินค้าเกษตรขึ้นปฐมนเป็นสินค้าเกษตรแปรรูปที่มีมูลค่าสูงมีคุณภาพและมาตรฐานสากล สามารถสร้างความเชื่อมโยงทางด้านวัตถุดิบกับประเทศเพื่อนบ้านและลดระดับการผลิตสินค้าขึ้นปฐมนที่สูญเสียขีดความสามารถในการแข่งขัน ลงสู่ระดับที่จำเป็นสำหรับการสร้างความมั่นคงทางด้านอาหารและพลังงาน จัดระบบการผลิตให้สอดคล้องกับศักยภาพพื้นที่และความต้องการของตลาดตั้งแต่ต้นน้ำถึงปลายน้ำทั้งด้านกายภาพและเศรษฐกิจ รวมทั้งส่งเสริมการรวมกลุ่มทางการเกษตรจากกิจการเจ้าของคนเดียวเป็นการประกอบการในลักษณะสหกรณ์ ห้างหุ้นส่วน และบริษัทเพื่อให้เกิดการประหยัดจากขนาด พิจารณาพันธุ์พืชที่เหมาะสมกับศักยภาพของพื้นที่และแหล่งน้ำ ใช้เทคโนโลยีการผลิตในระดับที่เหมาะสม ใช้กลไกตลาดในการป้องกันความเสี่ยง ตลอดจนส่งเสริมและเร่งขยายผลแนวคิดการทำเกษตรตามหลักปรัชญาของเศรษฐกิจพอเพียง และระบบเกษตรกรรมยั่งยืนปรับโครงสร้างการผลิตภาคบริการโดยเร่งพัฒนาระบบคมนาคมขนส่งให้เกิดความเชื่อมโยงกันเป็นโครงข่ายทั้งทางบก ทางน้ำ และทางอากาศ เร่งพัฒนาท่าเทียบเรือขนาดใหญ่เพื่อรองรับการเติบโตของการท่องเที่ยวทางทะเล ปรับปรุงแก้ไขกฎหมายที่เกี่ยวข้องกับการท่องเที่ยวให้ครอบคลุมและทันสมัยทั้งการควบคุมกิจกรรมต่างๆ เกี่ยวกับการท่องเที่ยวและส่งเสริมการท่องเที่ยวและกำหนดและจัดทำกฎหมายเพื่อยกระดับมาตรฐานการท่องเที่ยวของไทยสู่สากลและรองรับการพัฒนาการท่องเที่ยวให้สามารถแข่งขันได้ในระดับนานาชาติ รวมทั้งส่งเสริมการพัฒนาเชิงพื้นที่ในลักษณะกลุ่มคลัสเตอร์ท่องเที่ยว โดยสนับสนุนการพัฒนาด้านการท่องเที่ยวของพื้นที่ที่มีความเชื่อมโยงทั้งทางกายภาพ วิถีชีวิต/วัฒนธรรมท้องถิ่นและกิจกรรมการท่องเที่ยว ตลอดจนส่งเสริมการสร้างเชื่อมโยงด้านการท่องเที่ยวในภูมิภาคอาเซียน ทั้งประเทศที่มีพรมแดนติดกันและประเทศที่มีโครงข่ายคมนาคมขนส่งเชื่อมโยงกันเพื่อให้เกิดการพัฒนาแบบองค์รวมทั้งระบบพัฒนาต่อยอดอุตสาหกรรมอนาคตเพื่อเป็นแหล่งการถ่ายทอดเทคโนโลยี เชื่อมโยงการผลิตกับอุตสาหกรรมที่เป็นฐานรายได้ประเทศ และเป็นกลไกการขับเคลื่อนเศรษฐกิจไทยให้เข้าสู่การเป็นศูนย์กลางการผลิตและบริการทั้งในระดับอนุภูมิภาคและในภูมิภาคอาเซียนพัฒนาโครงสร้างพื้นฐานที่สนับสนุนการขยายตัวด้านการค้าการลงทุน เช่น โลจิสติกส์ และพลังงาน รวมทั้งปัจจัยสนับสนุนการลงทุนอื่นๆ เช่น ลดอุปสรรคการเคลื่อนย้ายเงินทุนระหว่างประเทศ เป็นต้น ส่งเสริมการนำเทคโนโลยีและนวัตกรรมมาประยุกต์ใช้ทั้งภาคการผลิต การตลาด การบริหารจัดการการเงิน และโลจิสติกส์ เชื่อมโยงเศรษฐกิจดิจิทัล ในการอำนวยความสะดวกทางการค้าการลงทุนด้วยระบบอิเล็กทรอนิกส์ และสนับสนุนการลงทุนเพื่อสร้างเศรษฐกิจและสังคมแห่งปัญญาและการเรียนรู้ มุ่งเน้นการพัฒนาธุรกิจเชิงสร้างสรรค์ การลงทุนที่ใช้เทคโนโลยีขั้นสูงและเป็นมิตรกับสิ่งแวดล้อม การประหยัดพลังงานและการใช้พลังงานทดแทน การลงทุนด้านการวิจัยและพัฒนาเชิงพาณิชย์ การจัดตั้งสำนักงานใหญ่ข้ามประเทศ บริษัทการค้าระหว่างประเทศ รวมทั้งการให้ความสำคัญเรื่องความรับผิดชอบต่อสังคมและการตอบแทนสู่สังคมขององค์กร และกิจการเพื่อสังคม

## ๕.๒ การพัฒนาศักยภาพคนตามช่วงวัยและการปฏิรูประบบเพื่อสร้างสังคมสูงวัยอย่างมีคุณภาพ

### ๕.๒.๑ การพัฒนาศักยภาพคนในทุกช่วงวัยให้สนับสนุนการเจริญเติบโตของประเทศ

โดยช่วงวัยเด็กตั้งแต่แรกเกิดให้มีพัฒนาการที่สมวัยในทุกด้าน วัยเรียน วัยรุ่นให้มีทักษะการเรียนรู้ ทักษะชีวิตสามารถอยู่ร่วมกับผู้อื่นภายใต้บริบทสังคมที่เป็นพหุวัฒนธรรม วัยแรงงานให้มีการพัฒนายกระดับสมรรถนะฝีมือแรงงาน เพื่อสร้างผลิตภาพเพิ่มให้กับประเทศ วัยผู้สูงอายุให้มีการทำงานที่เหมาะสมตามศักยภาพและประสบการณ์ มีรายได้ในการดำรงชีวิต มีการสร้างเสริมและฟื้นฟูสุขภาพเพื่อป้องกันหรือชะลอความทุพพลภาพและโรคเรื้อรังต่างๆ ที่จะก่อให้เกิดภาวะแก่ปัจเจกบุคคล ครอบครัว และระบบบริการสุขภาพ

### ๕.๒.๒ การยกระดับคุณภาพการศึกษาและการเรียนรู้ให้มีคุณภาพ เท่าเทียมและ

ทั่วถึง โดย

(๑) ปฏิรูประบบบริหารจัดการทางการศึกษา โดยปรับระบบบริหารจัดการการศึกษาใหม่เพื่อสร้างความรับผิดชอบต่อผลลัพธ์ (Accountability)

(๒) ปฏิรูประบบการคลังด้านการศึกษา เพื่อเพิ่มคุณภาพและประสิทธิภาพการจัดการศึกษาโดยการจัดสรรงบประมาณตรงสู่ผู้เรียน ส่งเสริมการมีส่วนร่วมจากภาคเอกชนในการจัดการศึกษา

(๓) พัฒนาคุณภาพครูทั้งระบบ ตั้งแต่กระบวนการผลิต สรรหา และการคัดเลือกให้ได้คนดีคนเก่ง รวมทั้งระบบการประเมินและรับรองคุณภาพที่เน้นผลลัพธ์จากตัวผู้เรียน และ

(๔) ปฏิรูประบบการเรียนรู้ โดยมุ่งจัดการเรียนรู้เพื่อสร้างสมรรถนะกำลังคนทั้งระบบการศึกษาตั้งแต่ระดับปฐมศึกษาจนถึงการเรียนรู้ตลอดชีวิต พัฒนาสื่อเพื่อการเรียนรู้ ปรับหลักสูตรและผลิตกำลังคนให้สอดคล้องกับการเปลี่ยนแปลงและความต้องการของตลาด การวิจัยและการใช้เทคโนโลยีและสื่อเพื่อการเรียนรู้

### ๕.๒.๓ การพัฒนาด้านสุขภาพ โดยส่งเสริมการพัฒนาเทคโนโลยีและนวัตกรรมทาง

การแพทย์เพื่อรองรับการเป็นสังคมผู้สูงอายุทั้งในด้านผลิตภัณฑ์สุขภาพและที่อยู่อาศัยสำหรับผู้สูงอายุ ยกระดับการบริหารจัดการระบบสุขภาพเพื่อลดความเหลื่อมล้ำและสร้างความยั่งยืนในระยะยาว โดยพัฒนาระบบข้อมูลสารสนเทศ เพื่อการบริหารทรัพยากรด้านสาธารณสุข บูรณาการระบบหลักประกันสุขภาพภาครัฐให้เกิดความเป็นเอกภาพในการบริหารจัดการ และการใช้ทรัพยากร และส่งเสริมการอภิบาลระบบสุขภาพในรูปแบบเครือข่ายที่มีการใช้ทรัพยากรร่วมกัน พัฒนาศักยภาพของประเทศไทยสู่การเป็นศูนย์กลางสุขภาพนานาชาติทั้งในด้านศูนย์กลางบริการสุขภาพ (Medical Service Hub) ศูนย์กลางบริการเพื่อส่งเสริมสุขภาพ (Wellness Hub) ศูนย์กลางยาและผลิตภัณฑ์เพื่อสุขภาพ (Product Hub) และศูนย์กลางบริการวิชาการและงานวิจัย (Academic Hub) เพื่อนำรายได้กลับมาใช้ยกระดับคุณภาพบริการสาธารณสุขภายในประเทศรวมทั้งส่งเสริมการให้ความสำคัญกับมิติสุขภาพในทุกนโยบายสาธารณะ (Health in All Policies) เพื่อให้การขับเคลื่อนนโยบายของทุกภาคส่วนตระหนักถึงผลกระทบของนโยบายสาธารณะที่มีต่อสุขภาพของประชาชน

๕.๒.๔ การสร้างสภาพแวดล้อมและนวัตกรรมที่เอื้อต่อการดำรงชีพในสังคมสูงวัย โดยการปรับปรุงสภาพแวดล้อมและความจำเป็นทางกายภาพให้เหมาะกับวัย และการพัฒนาระบบการดูแลผู้สูงอายุในรูปแบบที่หลากหลายทั้งในด้านการจัดบริการสุขภาพและสวัสดิการสังคมอย่างบูรณาการ โดยมีส่วนร่วมของทุกภาคส่วนอย่างต่อเนื่อง รวมทั้งพัฒนาชุมชนที่มีศักยภาพและความพร้อมให้เป็นต้นแบบของการดูแลผู้สูงอายุเพื่อขยายผลไปสู่ชุมชนอื่น ตลอดจนการพัฒนานวัตกรรมในการใช้ชีวิตประจำวันสำหรับผู้สูงอายุ

## ๕.๓ การลดความเหลื่อมล้ำทางสังคม

๕.๓.๑ การยกระดับรายได้และสร้างโอกาสในการประกอบอาชีพ มุ่งเน้นการเพิ่มผลิตภาพแรงงาน โดยสนับสนุนให้แรงงานมีโอกาสเข้าถึงการเรียนรู้และพัฒนาทักษะฝีมือแรงงานอย่างมีมาตรฐาน ปรับโครงสร้างค่าจ้างแรงงานให้ชัดเจน และสะท้อนทักษะฝีมือแรงงานอย่างแท้จริง เร่งผลักดันให้การใช้ระบบมาตรฐานคุณวุฒิวิชาชีพและมาตรฐานฝีมือแรงงานในทางปฏิบัติอย่างเป็นรูปธรรม นอกจากนี้ เพิ่มผลิตภาพทางการผลิตของเกษตรกรรายย่อย โดยสนับสนุนการวิจัยและพัฒนาและการผลิตทางการเกษตรที่สอดคล้องกับพื้นที่ สร้างหลักประกันรายได้แทนการอุดหนุนด้านราคาสินค้าเกษตร ลดต้นทุนทางการเกษตรโดยสนับสนุนปัจจัยการผลิต

**๕.๓.๒ การจัดการบริการทางสังคมให้ทุกคนตามสิทธิขั้นพื้นฐาน และเน้นการสร้างภูมิคุ้มกันระดับปัจเจก** โดย (๑) พัฒนาระบบบริการสาธารณสุขให้มีคุณภาพและมีช่องทางการเข้าถึงอย่างหลากหลาย โดยเฉพาะระบบบริการสาธารณสุขและการศึกษาขั้นพื้นฐาน สวัสดิการสังคม และกระบวนการยุติธรรม (๒) สนับสนุนการจัดหาที่อยู่อาศัยของผู้มีรายได้น้อยและการเข้าถึงระบบสาธารณสุขภาค กำหนดเป็นนโยบายที่อยู่อาศัยแห่งชาติและเมืองน่าอยู่ พัฒนาโครงการที่อยู่อาศัยแก้ปัญหาชุมชนแออัดในเมือง โดยดำเนินการร่วมกับภาคธุรกิจเอกชน และ (๓) การจัดรูปแบบสวัสดิการพื้นฐานที่จำเป็นและเหมาะสมตามกลุ่มเป้าหมาย (Customized Welfare) ที่คำนึงถึงฐานะทางเศรษฐกิจและสังคมที่ต่างกัน โดยมีแนวทางการรับภาระค่าใช้จ่ายร่วมกัน (Cost Sharing)

**๕.๓.๓ การสร้างความเสมอภาคในการเข้าถึงทรัพยากร** โดยปฏิรูประบบที่ดินเพื่อการเกษตร สนับสนุนให้เกษตรกรรายย่อยที่ไร้ที่ดินทำกินและยากจนได้มีที่ดินเป็นของตนเองหรือมีสิทธิทำกินในที่ดินปฏิรูประบบการบริหารจัดการน้ำอย่างเป็นระบบ และเข้าถึงพื้นที่เป้าหมายได้อย่างแท้จริงด้วยการผลักดัน พรบ.ทรัพยากรน้ำ พ.ศ. .... และบูรณาการแผนงานและงบประมาณร่วมกันของหน่วยงาน และสร้างกระบวนการมีส่วนร่วม รวมทั้งปรับโครงสร้างภาษีที่เป็นธรรม เช่น ภาษีที่ดินและสิ่งปลูกสร้าง ภาษีมรดก และภาษีสิ่งแวดล้อม เป็นต้น

**๕.๓.๔ การเข้าถึงกระบวนการยุติธรรมอย่างเสมอภาค** การคุ้มครองสิทธิขั้นพื้นฐาน และการเข้าถึงกระบวนการยุติธรรมอย่างเท่าเทียมโดยการเสริมศักยภาพและความเข้มแข็งด้านกฎหมายให้แก่ประชาชน รวมทั้งการปรับปรุงและบังคับใช้กฎหมายเพื่อลดปัญหาความเหลื่อมล้ำ เช่น กฎหมายป่าชุมชนกฎหมายภาษีมรดก กฎหมายที่ดิน เป็นต้น

#### **๕.๔ การรองรับการเชื่อมโยงภูมิภาคและความเป็นเมือง**

**๕.๔.๑ การลงทุนด้านโครงสร้างพื้นฐานและสิ่งอำนวยความสะดวกของเมือง** เตรียมความพร้อมรองรับความเป็นเมือง ทั้งด้านการบริหารจัดการด้านผังเมืองด้านสาธารณสุขภาค สาธารณูปการ ระบบคมนาคมขนส่ง ระบบบริหารจัดการสิ่งแวดล้อม ระบบการศึกษาและระบบสาธารณสุขที่ได้มาตรฐาน มีคุณภาพ และเพียงพอต่อความต้องการของชนในเมือง รวมทั้งเสริมสร้างความสามารถในการบริหารจัดการเมืองตามระดับการพัฒนา

#### **๕.๔.๒ การพัฒนาด้านการขนส่งและโลจิสติกส์เชื่อมโยงกับเพื่อนบ้าน**

ส่งเสริมและเร่งรัดการพัฒนากระบวนการบริหารจัดการโลจิสติกส์ของประเทศเพื่อเพิ่มความสามารถในการแข่งขันของประเทศทั้งด้านการค้า การลงทุน และการบริการ โดยคำนึงถึงการเป็นมิตรต่อสิ่งแวดล้อม (Green Logistics) สนับสนุนให้เกิดความร่วมมือในห่วงโซ่อุปทาน และปรับปรุงกฎหมาย กฎระเบียบ รวมทั้งปรับลดกระบวนการด้านอำนวยความสะดวกทางการค้าขนส่ง และโลจิสติกส์ให้มีความสะดวกและมีประสิทธิภาพต่อภาคธุรกิจอย่างแท้จริง

**๕.๔.๓ การส่งเสริมการลงทุน การค้าชายแดน และการจัดตั้งเขตพัฒนาเศรษฐกิจพิเศษ** ให้ความสำคัญกับนโยบายส่งเสริมการลงทุนและการค้าชายแดนเพื่อดึงดูดให้นักลงทุนในภูมิภาคเข้ามาลงทุนในไทยและประเทศเพื่อนบ้าน รวมทั้งส่งเสริมการจัดตั้งเขตพัฒนาเศรษฐกิจพิเศษในพื้นที่ชายแดนโดยให้ความสำคัญกับการลงทุนโครงสร้างพื้นฐาน การส่งเสริมการลงทุนและสิทธิประโยชน์ การบริหารจัดการแรงงานต่างด้าว และการให้บริการจุดเดียวเบ็ดเสร็จ เพื่อช่วยอำนวยความสะดวกด้านการค้าชายแดนและการผ่านแดนระหว่างไทยกับประเทศในภูมิภาคมากขึ้น

#### **๕.๕ การสร้างความเจริญเติบโตทางเศรษฐกิจและสังคมอย่างเป็นมิตรกับสิ่งแวดล้อม**

**๕.๕.๑ การรักษาทุนทางธรรมชาติเพื่อการเติบโตสีเขียว ใช้ประโยชน์จากทุนธรรมชาติ** โดยคำนึงถึงขีดจำกัดและศักยภาพในการฟื้นตัว ปกป้องรักษาทรัพยากรป่าไม้ โดยสนธิกำลังของทุกภาคส่วนนำระบบสารสนเทศมาใช้ในการบริหารจัดการ บังคับใช้กฎหมายอย่างมีประสิทธิภาพและเป็นธรรม เพิ่มพื้นที่ป่าไม้โดยส่งเสริมการปลูกไม้มีค่าทางเศรษฐกิจระยะยาว อนุรักษ์และใช้ประโยชน์ความหลากหลายทางชีวภาพอย่างยั่งยืนและแบ่งปันผลประโยชน์อย่างเป็นธรรม รวมทั้งผลักดันแนวทางการประเมินมูลค่าของระบบนิเวศและการสร้างรายได้จากการอนุรักษ์ จัดสรรที่ดินให้แก่ผู้ยากไร้ กระจายการถือครองที่ดิน จัดทำฐานข้อมูลที่ดินเพื่อการบริหารจัดการอย่างเป็นระบบ การจัดเก็บภาษีที่ดินในอัตราก้าวหน้า กำหนดเพดานการถือครองที่ดินที่เหมาะสม และกำหนดมาตรการป้องกันการถือครองที่ดินของคนต่างชาติ บริหารจัดการน้ำเพื่อให้เกิดความยั่งยืน บูรณาการระหว่างหน่วยงานอย่างเป็นระบบ สร้างศูนย์ข้อมูลทรัพยากรน้ำ จัดตั้งองค์กรบริหารจัดการ

น้ำในระดับพื้นที่ เช่น คณะกรรมการลุ่มน้ำ และองค์กรผู้ใช้น้ำ คุ้มครองทรัพยากรทางทะเลและชายฝั่ง ลดความขัดแย้งเชิงนโยบายระหว่างการพัฒนาโครงสร้างพื้นฐาน การท่องเที่ยว การประมง และวิถีชีวิตของชุมชนบริหารจัดการแร่โดยกำหนดปริมาณที่เหมาะสมในการนำแร่มาใช้ประโยชน์ คำนึงถึงความจำเป็นและมูลค่าในอนาคต บังคับใช้มาตรการควบคุมผลกระทบจากการทำเหมืองแร่ที่ก่อมลพิษต่อสภาพแวดล้อมและสุขภาพอนามัยของประชาชน



**๕.๕.๒ การส่งเสริมการบริโภคที่เป็นมิตรกับสิ่งแวดล้อม** สร้างระบบหมุนเวียนวัสดุที่ใช้แล้ว ที่มีประสิทธิภาพ ขับเคลื่อนสู่ Zero Waste Society ผ่านมาตรการต่างๆ เช่น การปฏิรูประบบภาษีและค่าธรรมเนียมเพื่อสิ่งแวดล้อม การศึกษาเพื่อสิ่งแวดล้อม มาตรฐานและฉลากสินค้า เป็นต้น

**๕.๕.๓ การส่งเสริมการผลิต การลงทุน และการสร้างงานสีเขียว** เพื่อยกระดับประเทศสู่เศรษฐกิจและสังคมที่เป็นมิตรกับสิ่งแวดล้อม พัฒนากลยุทธ์อุตสาหกรรมสีเขียว ส่งเสริมผู้ประกอบการให้สามารถปรับระบบห่วงโซ่อุปทานหรือห่วงโซ่คุณค่าที่เป็นมิตรกับสิ่งแวดล้อม (Green Supply Chain/Green Value Chain) ส่งเสริมการทำการเกษตรกรรมยั่งยืน รวมทั้งส่งเสริมภาคบริการที่มีผลกระทบต่อสิ่งแวดล้อมน้อย เพื่อให้ประเทศไทยมีศักยภาพให้มีบทบาทมากขึ้นในการขับเคลื่อนเศรษฐกิจ

**๕.๕.๔ การจัดการมลพิษและรักษาคุณภาพสิ่งแวดล้อม** ด้วยการเร่งรัดการควบคุมมลพิษทั้งทางอากาศ ขยะ น้ำเสีย และของเสียอันตราย ที่เกิดจากการผลิตและบริโภค เพื่อสร้างคุณภาพสิ่งแวดล้อมที่ดีให้กับประชาชน เร่งรัดแก้ไขปัญหาการจัดการขยะเป็นลำดับแรก โดยส่งเสริมให้เกิดกลไกการคัดแยกขยะเพื่อนำกลับมาใช้ใหม่ให้มากที่สุด เร่งกำจัดขยะมูลฝอยตกค้างสะสมในสถานที่กำจัดในพื้นที่วิกฤต สร้างรูปแบบการจัดการขยะมูลฝอยและของเสียอันตรายที่เหมาะสม เน้นการแปรรูปเป็นพลังงาน สร้างวินัยของคนในชาติมุ่งสู่การจัดการที่ยั่งยืน โดยให้ความรู้แก่ประชาชน และการบังคับใช้กฎหมาย

**๕.๕.๕ การพัฒนาความร่วมมือด้านสิ่งแวดล้อมระหว่างประเทศ** ผลักดันการจัดทำแผนแม่บทการบริหารจัดการทรัพยากรธรรมชาติและสิ่งแวดล้อมของอาเซียน หาแนวทางการร่วมมือกับอาเซียนและอนุภูมิภาคลุ่มน้ำโขงในประเด็นการขนส่งข้ามพรมแดน การเคลื่อนย้ายแรงงาน การบริหารจัดการพลังงานและการบริหารจัดการทรัพยากรธรรมชาติ

**๕.๕.๖ การเพิ่มขีดความสามารถในการปรับตัวเพื่อรองรับการเปลี่ยนแปลงสภาพภูมิอากาศและการบริหารจัดการเพื่อลดความเสี่ยงด้านภัยพิบัติ** เพิ่มขีดความสามารถในการรับมือและปรับตัวต่อการเปลี่ยนแปลงสภาพภูมิอากาศ เพิ่มศักยภาพในการลดการปล่อยก๊าซเรือนกระจกให้กับทุกภาคส่วน ส่งเสริมการวิจัยและพัฒนาทางวิทยาศาสตร์ เทคโนโลยี และนวัตกรรมเพื่อลดผลกระทบและปรับตัวต่อการเปลี่ยนแปลงสภาพภูมิอากาศ พัฒนาระบบฐานข้อมูลและระบบการเตือนภัย ตลอดจนส่งเสริมความร่วมมือระหว่างประเทศด้านการเปลี่ยนแปลงสภาพภูมิอากาศและภัยพิบัติทางธรรมชาติ ให้ความสำคัญกับการป้องกันน้ำท่วม วางแผนป้องกันเมืองและพื้นที่ชายฝั่ง พัฒนาเมืองที่สามารถปรับตัวและยืดหยุ่นต่อการเปลี่ยนแปลงสภาพภูมิอากาศ (Climate Resilience City) การให้บริการของระบบนิเวศ ส่งเสริมการลงทุนของภาคเอกชนในการรับมือภัยพิบัติโดยสร้างแนวป้องกันตามธรรมชาติ และการจัดทำแผนธุรกิจต่อเนื่อง รวมทั้งการพัฒนากระบวนการจัดการภัยพิบัติให้มีประสิทธิภาพพร้อมรองรับแนวโน้มการเกิดภัยพิบัติที่รุนแรงในอนาคต

## **๕.๖ การบริหารราชการแผ่นดินที่มีประสิทธิภาพ**

**๕.๖.๑ การสร้างความโปร่งใสในทุกขั้นตอนของการปฏิบัติราชการ** โดยให้มีช่องทางให้ทุกภาคส่วนสามารถเข้าถึง เข้าตรวจสอบข้อมูลของภาคราชการและร้องเรียนได้ เช่น ข้อมูลการประกวดราคาจัดซื้อ จัดจ้างโครงการของทางราชการ ข้อมูลการประมูลโครงการ ผู้ชนะการประมูลและราคาปิดประมูลข้อมูลความก้าวหน้าตามกระบวนการยุติธรรม เช่น คดีที่ไม่ดำเนินการตามหลักธรรมาภิบาล คดีทุจริตคอร์รัปชันและคดีที่ประชาชนให้ความสนใจในแต่ละยุคสมัย ฯลฯ

**๕.๖.๒ การพัฒนาบุคลากรภาครัฐ** ให้มีความเป็นมืออาชีพและเพียงพอต่อการขับเคลื่อนภารกิจภาครัฐร่วมกับภาคเอกชนและภาคประชาสังคมที่เปลี่ยนแปลงไป เพื่อให้ระบบราชการเล็กกะทัดรัดแต่มีความคล่องตัวและมีประสิทธิภาพสูง

**๕.๖.๓ การสร้างรูปแบบการพัฒนา อปท. ให้เหมาะสม** สามารถรับมือการเปลี่ยนแปลงทางด้านเศรษฐกิจ สังคม และสิ่งแวดล้อม รวมทั้งเป็นแกนหลักในการประสานเครือข่ายและเชื่อมโยงภาคส่วนต่างๆ ในระดับพื้นที่ได้อย่างมีประสิทธิภาพ

**๕.๖.๔ การสร้างระบบตรวจสอบ ติดตามและประเมินผลที่มีประสิทธิภาพ** สร้างผลงานที่มีคุณภาพ รวดเร็ว และน่าเชื่อถือ สามารถเป็นเครื่องมือให้กับคณะรัฐมนตรีประกอบการตัดสินใจในเชิงนโยบายได้ โดยเฉพาะอย่างยิ่งการติดตามประเมินผลโครงการใหญ่ๆ ที่มีการใช้จ่ายงบประมาณเป็นจำนวนมาก และเป็นโครงการที่มีผลกระทบในวงกว้าง

๑.๓ แผนพัฒนาภาค/แผนพัฒนากลุ่มจังหวัด/แผนพัฒนาจังหวัด

(๑) แผนพัฒนาภาค

แผนพัฒนากลุ่มจังหวัดภาคเหนือตอนบน ๒ (เชียงใหม่-พะเยา-แพร่-น่าน)

๑. พัฒนาสภาพแวดล้อมในการพัฒนาการค้า การลงทุน และโลจิสติกส์เชื่อมอนุภูมิภาคลุ่มน้ำโขงและเตรียมพร้อมรับความร่วมมือประชาคมอาเซียน
๒. การสร้างความเข้มแข็งและเพิ่มประสิทธิภาพการผลิตภาคเกษตรและอุตสาหกรรมเกษตรเพื่อเพิ่มมูลค่าสินค้าเกษตรปลอดภัยที่มีศักยภาพ
๓. พัฒนาและสนับสนุนการยกระดับการพัฒนาสังคม การท่องเที่ยวเชิงอนุรักษ์ วัฒนธรรมและสุขภาพ เพื่อเป็นฐานการพัฒนาชุมชนอย่างยั่งยืน
๔. ดำรงฐานทรัพยากรธรรมชาติที่อุดมสมบูรณ์และการบริหารจัดการสิ่งแวดล้อมโดยการมีส่วนร่วมของชุมชนสู่การเป็นกลุ่มจังหวัดสีเขียว

**๑.๔. ยุทธศาสตร์การพัฒนาขององค์กรปกครองส่วนท้องถิ่นในเขตจังหวัดพะเยา (พ.ศ.๒๕๖๑ – ๒๕๖๕)**

**ยุทธศาสตร์ที่ ๑ พัฒนาระบบเศรษฐกิจ**

**แนวทางการพัฒนา**

๑.๑. พัฒนาโครงสร้างพื้นฐาน เพื่อรองรับการเปลี่ยนแปลงและสนับสนุน ระบบเศรษฐกิจ การท่องเที่ยว การค้าและการลงทุน

๑.๒. พัฒนาแหล่งน้ำและบริหารจัดการน้ำ เพื่อประชาชน

๑.๓. พัฒนา สนับสนุน และบริหารจัดการแหล่งท่องเที่ยว กิจกรรมการท่องเที่ยวอย่างยั่งยืน

๑.๔. พัฒนาค่าความรู้ ระบบการผลิตแบบครบวงจร เพื่อเพิ่มมูลค่าสินค้าทางการเกษตรและเพิ่มศักยภาพ การประกอบอาชีพรวมทั้งด้านการตลาดอย่างมีคุณภาพและมาตรฐานในระดับสากล

**ยุทธศาสตร์ที่ ๒ พัฒนาสังคม การศึกษา การสาธารณสุข ศาสนา และวัฒนธรรม**

**แนวทางการพัฒนา**

๒.๑. พัฒนาศักยภาพทุนทางสังคม และสร้างองค์ความรู้ให้ชุมชนมีภูมิคุ้มกัน กำหนดวาระการพัฒนา เพื่อให้เกิดความเข้มแข็งของชุมชน ตามหลักปรัชญาของเศรษฐกิจพอเพียง

๒.๒. การส่งเสริมอนุรักษ์ ทำนุบำรุงศาสนา ศิลปะวัฒนธรรมประเพณี และภูมิปัญญาท้องถิ่น

๒.๓. ส่งเสริมและสนับสนุนการจัดการการศึกษาทุกระดับ เพื่อพัฒนาประชาชนในชุมชนและท้องถิ่น

๒.๔. ส่งเสริมและพัฒนาคุณภาพชีวิตของประชาชน

๒.๕. ส่งเสริมและสนับสนุนระบบการจัดสวัสดิการประชาชน กลุ่มเป้าหมาย เพื่อสร้างหลักประกันความมั่นคง

๒.๖. ส่งเสริมบุคลากรภาครัฐ ประชาชน ให้มีทักษะชีวิต ภายใต้การอยู่ร่วมกันในประชาคมอาเซียน

๒.๗. ส่งเสริมและพัฒนาสุขภาพในชุมชน

**ยุทธศาสตร์ที่ ๓ บริหารจัดการทรัพยากรธรรมชาติและสิ่งแวดล้อม**

**แนวทางการพัฒนา**

๓.๑. อนุรักษ์และบริหารจัดการทรัพยากรธรรมชาติและสิ่งแวดล้อม เพื่อยั่งยืน

๓.๒. พัฒนาศักยภาพชุมชน เพื่อการจัดการทรัพยากรธรรมชาติและคุณภาพสิ่งแวดล้อมอย่างมีประสิทธิภาพ

๓.๓. ส่งเสริมและพัฒนาศักยภาพบุคลากรของ อปท. เพื่อการสนับสนุนการบริหารจัดการทรัพยากรธรรมชาติและสิ่งแวดล้อม

**ยุทธศาสตร์ที่ ๔ รักษาความมั่นคงและความสงบเรียบร้อย**

**แนวทางการพัฒนา**

๔.๑. ปกป้อง เติบโต สถาบันชาติ ศาสนา พระมหากษัตริย์และเสริมสร้างความปรองดอง สมานฉันท์ของคนในชาติ

๔.๒. ป้องกันและแก้ไขปัญหาความมั่นคงภายในและตามแนวชายแดน

๔.๓. เสริมสร้างความเข้มแข็งองค์กรประชาชนและพัฒนาศักยภาพด้านความปลอดภัยในชีวิตและทรัพย์สิน

๔.๔. การป้องกันและบรรเทาสาธารณภัย

**ยุทธศาสตร์ที่ ๕ ส่งเสริมการบริหารจัดการตามหลักธรรมาภิบาล**

**แนวทางการพัฒนา**

๕.๑. บริหารจัดการองค์กร ตามหลักธรรมาภิบาล

๕.๒. ส่งเสริมสนับสนุนการสร้างเวทีเรียนรู้และการมีส่วนร่วมของประชาชน

๕.๓. พัฒนาสมรรถนะขององค์กร และบุคลากรเพื่อการบริหารจัดการที่ดีและมีประสิทธิภาพ

๕.๔. ส่งเสริมสนับสนุนการบูรณาการการทำงานและพัฒนาศักยภาพขององค์กรปกครอง-ส่วนท้องถิ่น

## ๒. ยุทธศาสตร์ขององค์กรปกครองส่วนท้องถิ่น

### ๒.๑. วิสัยทัศน์

ชุมชนน่าอยู่ บริหารจัดการดี วิถีวัฒนธรรม นำเศรษฐกิจ มีจิตสำนึกใส่ใจสิ่งแวดล้อม

### ๒.๒. ยุทธศาสตร์

#### ยุทธศาสตร์ที่ ๑ พัฒนาระบบเศรษฐกิจ

##### แนวทางการพัฒนา

๑.๑. พัฒนาโครงสร้างพื้นฐาน เพื่อรองรับการเปลี่ยนแปลงและสนับสนุน ระบบเศรษฐกิจ การท่องเที่ยว การค้าและการลงทุน

๑.๒. พัฒนาแหล่งน้ำและบริหารจัดการน้ำ เพื่อประชาชน

๑.๓. พัฒนา สนับสนุน และบริหารจัดการแหล่งท่องเที่ยว กิจกรรมการท่องเที่ยวอย่างยั่งยืน

๑.๔. พัฒนาการความรู้ ระบบการผลิตแบบครบวงจร เพื่อเพิ่มมูลค่าสินค้าทางการเกษตรและเพิ่มศักยภาพ การประกอบอาชีพรวมทั้งด้านการตลาดอย่างมีคุณภาพและมาตรฐานในระดับสากล

#### ยุทธศาสตร์ที่ ๒ พัฒนาสังคม การศึกษา การสาธารณสุข ศาสนา และวัฒนธรรม

##### แนวทางการพัฒนา

๒.๑. พัฒนาศักยภาพทุนทางสังคม และสร้างองค์ความรู้ให้ชุมชนมีภูมิคุ้มกัน กำหนดวาระการพัฒนา เพื่อให้เกิดความเข้มแข็งของชุมชน ตามหลักปรัชญาของเศรษฐกิจพอเพียง

๒.๒. การส่งเสริมอนุรักษ์ ทำนุบำรุงศาสนา ศิลปะวัฒนธรรมประเพณี และภูมิปัญญาท้องถิ่น

๒.๓. ส่งเสริมและสนับสนุนการจัดการการศึกษาทุกระดับ เพื่อพัฒนาประชาชนในชุมชนและท้องถิ่น

๒.๔. ส่งเสริมและพัฒนาคุณภาพชีวิตของประชาชน

๒.๕. ส่งเสริมและสนับสนุนระบบการจัดสวัสดิการประชาชน กลุ่มเป้าหมาย เพื่อสร้างหลักประกันความมั่นคง

๒.๖. ส่งเสริมบุคลากรภาครัฐ ประชาชน ให้มีทักษะชีวิต ภายใต้การอยู่ร่วมกันในประชาคมอาเซียน

๒.๗. ส่งเสริมและพัฒนาสุขภาวะในชุมชน

#### ยุทธศาสตร์ที่ ๓ บริหารจัดการทรัพยากรธรรมชาติและสิ่งแวดล้อม

##### แนวทางการพัฒนา

๓.๑. อนุรักษ์และการบริหารจัดการทรัพยากรธรรมชาติและสิ่งแวดล้อม เพื่อยั่งยืน

๓.๒. พัฒนาศักยภาพชุมชน เพื่อการจัดการทรัพยากรธรรมชาติและคุณภาพสิ่งแวดล้อมอย่างมีประสิทธิภาพ

๓.๓. ส่งเสริมและพัฒนาศักยภาพบุคลากรของ อปท. เพื่อการสนับสนุนการบริหารจัดการทรัพยากรธรรมชาติและสิ่งแวดล้อม

#### ยุทธศาสตร์ที่ ๔ รักษาความมั่นคงและความสงบเรียบร้อย

##### แนวทางการพัฒนา

๔.๑. ปกป้อง เติบโต เศรษฐกิจ สังคม ศาสนา พระมหากษัตริย์และเสริมสร้างความปรองดอง สมานฉันท์ของคนในชาติ

๔.๒. ป้องกันและแก้ไขปัญหาความมั่นคงภายในและตามแนวชายแดน

๔.๓. เสริมสร้างความเข้มแข็งองค์กรประชาชนและพัฒนาศักยภาพด้านความปลอดภัยในชีวิตและทรัพย์สิน

๔.๔. การป้องกันและบรรเทาสาธารณภัย

## ยุทธศาสตร์ที่ ๕ ส่งเสริมการบริหารจัดการตามหลักธรรมาภิบาล

### แนวทางการพัฒนา

- ๕.๑. บริหารจัดการองค์กร ตามหลักธรรมาภิบาล
- ๕.๒. ส่งเสริมสนับสนุนการสร้างเวทีเรียนรู้และการมีส่วนร่วมของประชาชน
- ๕.๓. พัฒนาสมรรถนะขององค์กร และบุคลากรเพื่อการบริหารจัดการที่ดีและมีประสิทธิภาพ
- ๕.๔. ส่งเสริมสนับสนุนการบูรณาการการทำงานและพัฒนาศักยภาพขององค์กรปกครอง-ส่วนท้องถิ่น

### ๒.๓. เป้าประสงค์

๑. มีโครงสร้างพื้นฐานที่ได้มาตรฐาน มีแหล่งน้ำที่เพียงพอต่อการพัฒนาที่สอดคล้องกับศักยภาพของท้องถิ่น
๒. ชุมชนสามารถบริหารจัดการใช้ประโยชน์จากทรัพยากรธรรมชาติ และสิ่งแวดล้อมให้เป็นเมืองปลอดภัย
๓. ประชาชนมีความสุข ทั้งสุขภาพจิต/กาย ที่มีคุณภาพชีวิตที่ดีขึ้น
๔. ชุมชนน่าอยู่ปลอดภัยจากยาเสพติด
๕. ชุมชนสามารถร่วมกันป้องกันและบรรเทาสาธารณภัยเบื้องต้นได้
๖. ประชาชนมีความรู้ ทักษะ ประสบการณ์คุณธรรมสืบทอดจารีตประเพณี ศิลปะ ภูมิปัญญาท้องถิ่นและวัฒนธรรมอันดี
๗. การมีฐานะทางด้านเศรษฐกิจและรายได้เพิ่มขึ้นของประชาชนเพียงพอต่อการยังชีพพ้นจากสภาพความยากจน
๘. การบริหารที่สุจริต โปร่งใส และเป็นธรรม ประชาชนมีความพึงพอใจในการได้รับการบริการ

### ๒.๔. ตัวชี้วัด

๑. ร้อยละของโครงสร้างพื้นฐานที่ได้มาตรฐาน มีแหล่งน้ำที่เพียงพอต่อการพัฒนาที่สอดคล้องกับศักยภาพของท้องถิ่น
๒. ร้อยละของประชาชนมีสุขภาพจิต/กาย ที่มีคุณภาพชีวิตที่ดีขึ้น
๓. ร้อยละของชุมชนน่าอยู่ปลอดภัยจากยาเสพติด
๔. ร้อยละของประชาชนมีความรู้ ทักษะ ประสบการณ์คุณธรรมสืบทอดจารีตประเพณี ศิลปะ ภูมิปัญญาท้องถิ่นและวัฒนธรรมอันดี

### ๒.๕. ค่าเป้าหมาย

๑. มีโครงสร้างพื้นฐานที่ได้มาตรฐาน มีแหล่งน้ำที่เพียงพอต่อการพัฒนาที่สอดคล้องกับศักยภาพของท้องถิ่น
๒. ชุมชนสามารถบริหารจัดการใช้ประโยชน์จากทรัพยากรธรรมชาติ และสิ่งแวดล้อมให้เป็นเมืองปลอดภัย
๓. ชุมชนน่าอยู่ปลอดภัยจากยาเสพติด
๔. ชุมชนสามารถร่วมกันป้องกันและบรรเทาสาธารณภัยเบื้องต้นได้
๕. ประชาชนมีความรู้ ทักษะ ประสบการณ์คุณธรรมสืบทอดจารีตประเพณี ศิลปะ ภูมิปัญญาท้องถิ่นและวัฒนธรรมอันดี
๖. ประชาชนมีความสุข ได้รับโอกาสทางสังคม และมีคุณภาพชีวิตที่ดีขึ้น
๗. การบริหารที่สุจริต โปร่งใส และเป็นธรรม ประชาชนมีความพึงพอใจในการได้รับการบริการ

## ๒.๖. กลยุทธ์

๑. จัดให้มีและพัฒนาระบบโครงสร้างพื้นฐานให้ครอบคลุมและทั่วถึง
๒. พัฒนาชุมชนให้มีสภาพแวดล้อมที่สะอาดปราศจากมลพิษ บำรุงรักษา ทรัพยากรธรรมชาติและสิ่งแวดล้อมที่มีอยู่อย่างยั่งยืน
๓. ส่งเสริมสุขภาพอนามัย ป้องกันโรคและระงับโรคติดต่อ
๔. ป้องกันและแก้ไขปัญหายาเสพติด
๕. ป้องกันและบรรเทาสาธารณภัย
๖. ส่งเสริมและบำรุงการศึกษา ศาสนา ศิลปะ วัฒนธรรม จารีตประเพณี ภูมิปัญญาและวัฒนธรรมอันดีของท้องถิ่น
๗. จัดให้มีและส่งเสริมสวัสดิการทางสังคม
๘. พัฒนาด้านเศรษฐกิจ และส่งเสริมการกระจายรายได้ให้ประชาชนมีคุณภาพชีวิตที่ดีขึ้น
๙. ส่งเสริมการบริหารราชการบ้านเมืองที่ดี และการมีส่วนร่วมของประชาชน

## ๒.๗. จุดยืนทางยุทธศาสตร์

- |                 |   |
|-----------------|---|
| ภารกิจหลักที่ ๑ | จัดให้มีและพัฒนาระบบโครงสร้างพื้นฐานให้ครอบคลุมและทั่วถึง   |
| ภารกิจหลักที่ ๒ | พัฒนาชุมชนให้มีสภาพแวดล้อมที่สะอาดปราศจากมลพิษ บำรุงรักษา ทรัพยากรธรรมชาติและสิ่งแวดล้อมที่มีอยู่อย่างยั่งยืน |
| ภารกิจหลักที่ ๓ | ส่งเสริมสุขภาพอนามัย ป้องกันโรคและระงับโรคติดต่อ  |
| ภารกิจหลักที่ ๔ | ป้องกันและแก้ไขปัญหายาเสพติด  |
| ภารกิจหลักที่ ๕ | ป้องกันและบรรเทาสาธารณภัย   |
| ภารกิจหลักที่ ๖ | ส่งเสริมและบำรุงการศึกษา ศาสนา ศิลปะ วัฒนธรรม จารีตประเพณี ภูมิปัญญาและวัฒนธรรมอันดีของท้องถิ่น               |
| ภารกิจหลักที่ ๗ | จัดให้มีและส่งเสริมสวัสดิการทางสังคม  |
| ภารกิจหลักที่ ๘ | พัฒนาด้านเศรษฐกิจ และส่งเสริมการกระจายรายได้ให้ประชาชนมีคุณภาพชีวิตที่ดีขึ้น                                  |
| ภารกิจหลักที่ ๙ | ส่งเสริมการบริหารราชการบ้านเมืองที่ดี และการมีส่วนร่วมของประชาชน  |

๒.๘. ความเชื่อมโยงของยุทธศาสตร์ในภาพรวม

ที่	ยุทธศาสตร์การพัฒนา ของคณะกรรมการพัฒนา ของคณะกรรมการพัฒนา ของคณะกรรมการพัฒนา	ยุทธศาสตร์การพัฒนา กลุ่มจังหวัดภาคเหนือ ตอนบน ๒ (เชียงใหม่-พะเยา-แพร่-น่าน)	ยุทธศาสตร์การพัฒนา จังหวัดพะเยา	กรอบยุทธศาสตร์การ พัฒนา ของ อบท. ในเขตจังหวัด พะเยา	ยุทธศาสตร์การพัฒนา ของ อบต. เชียงบาน
๑	ยุทธศาสตร์ที่ ๓ ยุทธศาสตร์สร้างความเข้มแข็งภาคเกษตร ความมั่นคงของอาหารและพลังงาน ยุทธศาสตร์ที่ ๔ ยุทธศาสตร์การปรับโครงสร้างเศรษฐกิจ สู่การเติบโตอย่างมีคุณภาพและยั่งยืน	ยุทธศาสตร์ที่ ๑ พัฒนาสภาพแวดล้อมในพัฒนาการค้า การลงทุนและโลจิสติกส์ เชื่อมอนุภูมิภาค ลุ่มน้ำโขงและเตรียมพร้อมรับความร่วมมือ ประชาคมอาเซียน ยุทธศาสตร์ที่ ๒ การสร้างเสริมความเข้มแข็งและเพิ่ม ประสิทธิภาพการผลิตภาคเกษตรและ อุตสาหกรรมเกษตรเพื่อเพิ่มมูลค่าสินค้า เกษตรปลอดภัยที่มีศักยภาพ	ยุทธศาสตร์ที่ ๑ ส่งเสริมการเกษตรปลอดภัย และการค้า การลงทุน เพื่อเพิ่มขีดความสามารถในการ แข่งขัน ยุทธศาสตร์ที่ ๒ สร้างคุณค่าและพัฒนาคุณภาพชีวิตของ ประชาชน	ยุทธศาสตร์ที่ ๑ พัฒนาระบบเศรษฐกิจ	ยุทธศาสตร์ที่ ๑ พัฒนาระบบเศรษฐกิจ
๒.	ยุทธศาสตร์ที่ ๒ ยุทธศาสตร์การพัฒนาคนสู่สังคมแห่ง การเรียนรู้ตลอดชีวิตอย่างยั่งยืน	ยุทธศาสตร์ที่ ๑ พัฒนาสภาพแวดล้อมในพัฒนาการค้า การลงทุนและโลจิสติกส์ เชื่อมอนุภูมิภาค ลุ่มน้ำโขงและเตรียมพร้อมรับความร่วมมือ ประชาคมอาเซียน ยุทธศาสตร์ที่ ๓ พัฒนาและสนับสนุนการยกระดับการพัฒนา สังคม การท่องเที่ยวเชิงอนุรักษ์ วัฒนธรรม และสุขภาพ เพื่อเป็นฐานการพัฒนาชุมชน อย่างยั่งยืน	ยุทธศาสตร์ที่ ๒ สร้างคุณค่าและพัฒนาคุณภาพชีวิตของ ประชาชน	ยุทธศาสตร์ที่ ๒ พัฒนาสังคม การศึกษา และวัฒนธรรม	ยุทธศาสตร์ที่ ๒ พัฒนาสังคม การศึกษา และวัฒนธรรม
ที่	ยุทธศาสตร์การพัฒนา	ยุทธศาสตร์การพัฒนา	ยุทธศาสตร์การพัฒนา	กรอบยุทธศาสตร์การ	ยุทธศาสตร์การพัฒนา

	ของคณะรักษาความสงบแห่งชาติ	กลุ่มจังหวัดภาคเหนือ ตอนบน ๒ (เชียงใหม่-พะเยา-แพร่-น่าน)	จังหวัดพะเยา	พัฒนา ของ อบท. ในเขตจังหวัด พะเยา	ของ อบต. เชียงบาน
๓.	ยุทธศาสตร์ที่ ๖ ยุทธศาสตร์การจัดการทรัพยากรธรรมชาติและสิ่งแวดล้อมอย่างยั่งยืน	ยุทธศาสตร์ที่ ๔ ดำรงฐานทรัพยากรธรรมชาติที่อุดมสมบูรณ์และบริหารจัดการสิ่งแวดล้อม โดยการมีส่วนร่วมของชุมชนสู่การเป็นกลุ่มจังหวัดสีเขียว	ยุทธศาสตร์ที่ ๓ พัฒนาและอนุรักษ์ทรัพยากรธรรมชาติและสิ่งแวดล้อมอย่างยั่งยืน	ยุทธศาสตร์ที่ ๓ บริหารจัดการ ทรัพยากรธรรมชาติและสิ่งแวดล้อม	ยุทธศาสตร์ที่ ๓ บริหารจัดการ ทรัพยากรธรรมชาติและสิ่งแวดล้อม
๔.	ยุทธศาสตร์ที่ ๖ ยุทธศาสตร์การจัดการทรัพยากรธรรมชาติและสิ่งแวดล้อมอย่างยั่งยืน	ยุทธศาสตร์ที่ ๔ ดำรงฐานทรัพยากรธรรมชาติที่อุดมสมบูรณ์และบริหารจัดการสิ่งแวดล้อม โดยการมีส่วนร่วมของชุมชนสู่การเป็นกลุ่มจังหวัดสีเขียว	ยุทธศาสตร์ที่ ๔ ส่งเสริมความมั่นคงภายในและตามแนวชายแดน	ยุทธศาสตร์ที่ ๔ รักษาความมั่นคงและความสงบเรียบร้อย	ยุทธศาสตร์ที่ ๔ รักษาความมั่นคงและความสงบเรียบร้อย
๕	ยุทธศาสตร์ที่ ๘ ยุทธศาสตร์ในเรื่องการปรับปรุงระบบโทรคมนาคม เทคโนโลยีของชาติให้เกิดความมั่นคงและยั่งยืนในอนาคตให้ทัดเทียมอาเซียน และประชาคมโลก ยุทธศาสตร์ที่ ๙ ยุทธศาสตร์ในการป้องกันและปราบปรามการทุจริต คอร์รัปชันอย่างยั่งยืน	ยุทธศาสตร์ที่ ๓ พัฒนาและสนับสนุนการยกระดับการพัฒนาสังคม การท่องเที่ยวเชิงอนุรักษ์ วัฒนธรรม และสุขภาพ เพื่อเป็นฐานการพัฒนาชุมชนอย่างยั่งยืน	ยุทธศาสตร์ที่ ๒ สร้างคุณค่าและพัฒนาคุณภาพชีวิตของประชาชน ยุทธศาสตร์ที่ ๔ ส่งเสริมความมั่นคงภายในและตามแนวชายแดน	ยุทธศาสตร์ที่ ๕ ส่งเสริมการบริหารจัดการตามหลักธรรมาภิบาล	ยุทธศาสตร์ที่ ๕ ส่งเสริมการบริหารจัดการตามหลักธรรมาภิบาล



๓. การวิเคราะห์เพื่อพัฒนาท้องถิ่น

๓.๑. การวิเคราะห์กรอบการจัดทำยุทธศาสตร์ขององค์กรปกครองส่วนท้องถิ่น

องค์การบริหารส่วนตำบลเชียงบาน ได้สรุปสถานการณ์การพัฒนาในรอบปีที่ผ่านมาโดยใช้เทคนิคการวิเคราะห์ จุดแข็ง จุดอ่อน โอกาสและอุปสรรค (Swot Analysis) ดังนี้

องค์การบริหารส่วนตำบลเชียงบาน ได้สรุปสถานการณ์การพัฒนาในรอบปีที่ผ่านมา โดยใช้เทคนิคการวิเคราะห์ตามหลัก Swot Analysis (การวิเคราะห์ จุดแข็ง จุดอ่อน โอกาสและอุปสรรค) รายละเอียดปรากฏตามตาราง

ยุทธศาสตร์	จุดแข็ง (Strengths)	จุดอ่อน (Weaknesses)
๑. ยุทธศาสตร์ด้านพัฒนาระบบเศรษฐกิจ	<ul style="list-style-type: none"> <li>- มีการคมนาคมขนส่งที่สะดวก</li> <li>- มีการปรับปรุงถนนให้ประชาชนสามารถใช้สัญจรไปมาได้อย่างสะดวก</li> <li>- มีการพัฒนาแหล่งน้ำ เช่นการขยายประปา , ขุดลอกคลอง</li> <li>- มีทรัพยากรธรรมชาติที่อุดมสมบูรณ์</li> <li>- มีการเพาะปลูกพืชสวนผลไม้หลากหลายชนิด เช่น ลำไย ลิ้นจี่ กัลยัมมะม่วง ฯลฯ</li> </ul>	<ul style="list-style-type: none"> <li>- งบประมาณขององค์กรปกครองส่วนท้องถิ่น ไม่เพียงพอต่อการบริหารจัดการ</li> <li>- การคมนาคมระหว่างหมู่บ้านไม่สะดวก เป็นหลุม เป็นบ่อ</li> <li>- ขาดผู้นำที่เข้มแข็งในชุมชน</li> <li>- ขาดการประชาสัมพันธ์ในด้านการวางแผนผลผลิตในเชิงพาณิชย์</li> </ul>
	<p style="text-align: center;"><b>โอกาส (Opportunities)</b></p> <ul style="list-style-type: none"> <li>- ยุทธศาสตร์การพัฒนามีความสอดคล้องกับภาครัฐ</li> <li>- หน่วยงานราชการให้การสนับสนุนการเพิ่มพูนรายได้ในด้านการพัฒนาอาชีพและเงินทุน</li> </ul>	<p style="text-align: center;"><b>อุปสรรค (Threats)</b></p> <ul style="list-style-type: none"> <li>- การเปลี่ยนแปลงนโยบายและบุคลากรรัฐที่เกี่ยวข้อง</li> <li>- ถนนบางสายยังไม่ได้ถ่ายโอนให้ อบต. เป็นเจ้าของ การซ่อมแซมหรือปรับปรุงจึงเกิดความล่าช้า</li> <li>- มีข้อจำกัดในด้านการสนับสนุนงบประมาณจากหน่วยงานภาครัฐ</li> <li>- ผลผลิตทางการเกษตรมีราคาต่ำ</li> <li>- กลุ่มอาชีพยังขาดความเข้มแข็ง</li> </ul>

ยุทธศาสตร์	จุดแข็ง (Strengths)	จุดอ่อน (Weaknesses)
๒. ยุทธศาสตร์ด้านพัฒนาสังคม การศึกษาและวัฒนธรรม	<ul style="list-style-type: none"> <li>- มีสถานศึกษาระดับประถมในพื้นที่ จำนวน ๓ โรงเรียน</li> <li>- มีศูนย์พัฒนาเด็กเล็กในพื้นที่ จำนวน ๕ ศูนย์</li> <li>- มีการอนุรักษ์วัฒนธรรม ประเพณี ที่ยั่งยืนและเข้มแข็ง เช่น ประเพณี ลอยกระทง ประเพณีสงกรานต์ ไทลื้อ</li> <li>- ผู้บริหารมีนโยบายสนับสนุน การศึกษาและวัฒนธรรม</li> <li>- มีโรงพยาบาลส่งเสริมสุขภาพ ตำบล จำนวน ๑ แห่ง</li> <li>- มีชมรมผู้สูงอายุประจำตำบล</li> <li>- ผู้บริหารมีนโยบายสนับสนุน สวัสดิการให้กับเด็ก สตรี ผู้สูงอายุ ผู้พิการ ผู้ติดเชื้อ และผู้ด้อยโอกาส</li> </ul>	<ul style="list-style-type: none"> <li>- งบประมาณขององค์กรปกครองส่วนท้องถิ่นไม่เพียงพอต่อการบริหารจัดการ</li> <li>- การจัดทำฐานข้อมูลทางด้านสังคมไม่เป็นระบบ</li> </ul>
	โอกาส (Opportunities)	อุปสรรค (Threats)
	<ul style="list-style-type: none"> <li>- ยุทธศาสตร์การพัฒนามีความสอดคล้องกับภาครัฐ</li> <li>- หน่วยงานราชการให้การสนับสนุน การพัฒนาการศึกษา ศาสนา และ วัฒนธรรม</li> <li>- รัฐบาลมีนโยบายโครงการจัด สวัสดิการเบี้ยความพิการอย่างทั่วถึง</li> <li>- มีแนวทางการขอรับการสนับสนุน จากกองทุนส่งเสริมการจัดสวัสดิการ สังคม</li> </ul>	<ul style="list-style-type: none"> <li>- การประชาสัมพันธ์จากภาครัฐไม่ทั่วถึงประชาชน</li> <li>- วางแผนการดำเนินงานไม่ชัดเจน</li> </ul>
ยุทธศาสตร์	จุดแข็ง (Strengths)	จุดอ่อน (Weaknesses)
๓. ยุทธศาสตร์ด้านบริหารจัดการ ทรัพยากรธรรมชาติและสิ่งแวดล้อม	<ul style="list-style-type: none"> <li>- มีสถานที่พักผ่อนและแหล่งท่องเที่ยวเชิงอนุรักษ์</li> <li>- ประชาชนมีจิตใจโอบอ้อมอารี</li> </ul>	<ul style="list-style-type: none"> <li>- งบประมาณขององค์กรปกครองส่วนท้องถิ่นไม่เพียงพอต่อการสนับสนุน</li> </ul>
	โอกาส (Opportunities)	อุปสรรค (Threats)
	<ul style="list-style-type: none"> <li>- ยุทธศาสตร์การพัฒนามีความสอดคล้องกับภาครัฐ</li> </ul>	<ul style="list-style-type: none"> <li>- ประชาชนขาดจิตสำนึกในการรักษา สภาพแวดล้อมตามธรรมชาติ</li> </ul>

ยุทธศาสตร์	จุดแข็ง (Strengths)	จุดอ่อน (Weaknesses)
<p>๔. ยุทธศาสตร์ด้านรักษาความมั่นคงและความสงบเรียบร้อย</p> <p>๕. ยุทธศาสตร์ด้านส่งเสริมการบริหารจัดการตามหลักธรรมาภิบาล</p>	<ul style="list-style-type: none"> <li>- ประชาชนมีความรู้ ความเข้าใจในสิทธิตามระบบประชาธิปไตย</li> <li>- ประชาชนมีความตื่นตัวในการเข้าร่วมประชาคมมากขึ้น</li> <li>- บุคลากรใน อบต.มีศักยภาพการปฏิบัติงานมากขึ้น</li> <li>- มีผู้นำที่เข้มแข็ง</li> </ul>	<ul style="list-style-type: none"> <li>- งบประมาณขององค์กรปกครองส่วนท้องถิ่นไม่เพียงพอต่อการบริหารจัดการขาดการประชาสัมพันธ์ / และแนะนำประชาชนในการจัดระเบียบชุมชน</li> <li>- บุคลากรในหน่วยงาน อบต.ยังไม่เพียงพอภาระหน้าที่</li> <li>- เทคโนโลยีสารสนเทศไม่เพียงพอต่อการปฏิบัติงาน</li> </ul>
	<p style="text-align: center;"><b>โอกาส (Opportunities)</b></p> <ul style="list-style-type: none"> <li>- ยุทธศาสตร์การพัฒนามีความสอดคล้องกับภาครัฐ</li> <li>- ภาครัฐ รัฐวิสาหกิจ และเอกชน ส่งเสริมสนับสนุนการอบรมให้ความรู้ต่อบุคลากร</li> <li>- ประชาชน ภาครัฐ ภาคเอกชน มีส่วนร่วมในกิจกรรมของ อบต.</li> </ul>	<p style="text-align: center;"><b>อุปสรรค (Threats)</b></p> <ul style="list-style-type: none"> <li>- มีข้อจำกัดในด้านงบประมาณในการจัดซื้อเครื่องมือไม่เพียงพอ</li> <li>- กฎระเบียบของภาครัฐมีการเปลี่ยนแปลงแนวทางการปฏิบัติงาน</li> </ul>

## ๓.๒. การประเมินสถานการณ์สภาพแวดล้อมภายนอกที่เกี่ยวข้อง

### ๑. การดำเนินงานด้านโครงสร้างพื้นฐาน

ตามแผนพัฒนาขององค์การบริหารส่วนตำบลเชียงบาน ที่ผ่านมาส่วนใหญ่จะเน้นไปทางด้านโครงสร้างพื้นฐานเสียเป็นส่วนใหญ่ไม่ว่าจะเป็นถนน แหล่งน้ำ รางระบายน้ำ ฟลายกั้นน้ำ เพราะตามสภาพความเป็นจริงแล้วปัญหาเรื่องโครงสร้างพื้นฐานยังเป็นปัญหาและความต้องการของประชาชนในพื้นที่ เป็นอันดับต้นๆ โดยสังเกตจากการออกประชุมประชาคมหมู่บ้านในแต่ละปีที่ผ่านมา รวมทั้งปีนี้ ส่วนมากความต้องการของประชาชนที่จะให้องค์การบริหารส่วนตำบลเชียงบาน ดำเนินการก็คือเรื่องการพัฒนา ระบบโครงสร้างพื้นฐานเป็นลำดับแรก แม้ว่าองค์การบริหารส่วนตำบลเชียงบานจะได้ดำเนินการพัฒนาในด้านนี้ไปมากแล้วก็ตามแต่ก็ยังไม่ครอบคลุมพื้นที่ที่จะต้องได้รับการพัฒนาเนื่องจากข้อจำกัดในเรื่องของงบประมาณ แต่ทางองค์การบริหารส่วนตำบลเชียงบาน ได้ขอรับงบประมาณจากหน่วยงานราชการอื่น เพื่อลงมาดำเนินการโครงการที่เกี่วข้องของทาง อบท. ซึ่งที่ผ่านมาองค์การบริหารส่วนตำบลเชียงบาน ก็ได้ดำเนินงานโครงการที่เกี่วข้องหลายโครงการด้วยกัน

### ๒. การดำเนินงานด้านเศรษฐกิจ

จากการสำรวจข้อมูลพื้นฐานของตำบลเชียงบาน พบว่าประชากรส่วนใหญ่ประกอบอาชีพเกษตรกรรม ส่วนอาชีพรองลงมา ก็จะเป็นการรับจ้างทั่วไป การพาณิชย์ รับราชการ อุตสาหกรรมสวนครัวเรือน ฯลฯ จะเห็นได้ว่าพื้นที่ทั้งหมดขององค์การบริหารส่วนตำบลเชียงบาน ประมาณ ๓๐ ตารางกิโลเมตร หรือประมาณ ๑๘,๗๕๐ ไร่ เป็นพื้นที่ทางการเกษตร ประมาณ ๑๓,๐๓๙ ไร่

ในปีที่ผ่านมา องค์การบริหารส่วนตำบลเชียงบาน ได้ตั้งงบประมาณในด้านการพัฒนาเศรษฐกิจเพื่อเพิ่มรายได้ให้แก่ประชาชน และได้จัดโครงการฝึกอบรมอาชีพต่างๆ แก่ประชาชนในตำบลเชียงบาน เนื่องจากปัญหาการไม่มีความรู้ในเรื่องการแปรรูป การตลาด ของประชาชนและกลุ่มอาชีพ

โครงการการส่งเสริมอาชีพที่ส่วนราชการต่างๆ ได้ดำเนินการไว้นั้นส่วนใหญ่จะไม่ค่อยประสบผลสำเร็จเท่าที่ควรอันเนื่องมาจากการไม่มีส่วนร่วมของประชาชน หรือเป็นโครงการที่ไม่เกิดจากการรวมกลุ่มของประชาชนอย่างแท้จริง และการรวมกลุ่มนั้นส่วนมากจะเน้นทางด้านเศรษฐกิจคือ เอาเงินหรือกำไร และปัญหาทางด้านการตลาด การนำสินค้าไปจำหน่ายซึ่งไม่สามารถแข่งขันกับผู้ผลิตสินค้าของเอกชนได้ และขาดการติดตามประเมินผลโครงการทำให้การพัฒนาของกลุ่มอาชีพทางด้านวิชาการด้านการบริหารงานของกลุ่มการผลิต ไม่มีการพัฒนาเท่าที่ควรหรือไม่ก็ยุบเลิกไปทำให้งบประมาณสูญเปล่า แต่ก็เป็นที่น่าพอใจเมื่อ ๔-๕ ปีที่แล้วแต่สำหรับปีที่ผ่านมาที่กลุ่มอาชีพในพื้นที่มีการรวมตัวกันอย่างเหนียวแน่น และเพิ่มจำนวนกลุ่มอาชีพขึ้นมาคือกลุ่มแปรรูปอาหารโดยมีการทำข้าวแคบ น้ำพริก, แหนม และเป็นที่ยอมรับของตลาด นอกจากนี้ก็ยังมีกลุ่มตัดเย็บเสื้อผ้า กลุ่มทอผ้าโดยมีการแปรรูปผลิตภัณฑ์ผ้าทอแบบใหม่ และกลุ่มทำน้ำยาเอนกประสงค์ เพื่อตอบสนองต่อความต้องการของตลาด

และสาเหตุอีกประการก็คือราคาผลผลิตที่ตกต่ำ ค่าครองชีพสูง มีเงินแต่ซื้อของได้น้อย ประชากรมีพื้นที่ในการทำการเกษตรกรรมแค่บางส่วนเนื่องจากในทุกๆปีเกิดน้ำท่วมขังเป็นประจำ บางพื้นที่มีภาวะฝนทิ้งช่วง ทำให้มีพื้นที่ในการทำการเกษตรน้อย แต่การขยายตัวของประชากรเพิ่มขึ้นมาก

### ๓. การดำเนินงานด้านแหล่งน้ำ

ตามแผนพัฒนาประจำปีที่ผ่านมา ได้จัดทำโครงการพัฒนาแหล่งน้ำเพื่อการเกษตร และแหล่งน้ำเพื่ออุปโภค - บริโภค มาดำเนินการพัฒนาในตำบล สามารถแก้ไขปัญหาค่าความเดือดร้อนของประชาชนในเรื่องแหล่งน้ำได้เกือบทั้งหมดอาจจะยังมีบางแห่งที่ต้องปรับปรุงซ่อมแซมในเรื่องของระบบประปาและแหล่งน้ำสำหรับทำการเกษตรบางสายที่ต้องมีการขุดลอกเพื่อให้น้ำไหลสะดวกเป็นการเพิ่มปริมาณน้ำและป้องกันปัญหาภัยแล้ง ปัญหาอุทกภัย

และทางองค์การบริหารส่วนตำบลเชียงบาน ได้ดำเนินการก่อสร้างประปาผิวดิน ในปีงบประมาณ พ.ศ.๒๕๕๙ จำนวน ๔ ตัว ซึ่งเป็นเงินอุดหนุนเฉพาะกิจ จากกรมส่งเสริมการปกครองท้องถิ่น จึงสามารถแก้ไขปัญหาค่าความเดือดร้อนเรื่องแหล่งน้ำได้

### ๔. การดำเนินงานด้านสาธารณสุข

จากการสำรวจของโรงพยาบาลส่งเสริมสุขภาพตำบล ตำบลเชียงบาน พบว่าประชากรส่วนมากมีสุขภาพที่ดี มีการคัดกรองสุขภาพให้กับประชาชนกลุ่มเสี่ยง โรคที่มักเกิดแก่ประชากรในชุมชน ได้แก่ โรคความดัน เบาหวาน โรคเอดส์ โรคไข้เลือดออก มือ-เท้า-ปากในเด็ก และโรคอื่นๆอีกมาก

ตามแผนพัฒนาประจำปีที่ผ่านมา ได้เน้นโครงการป้องกันแก้ไขปัญหาไข้เลือดออก ,โรคติดต่อ ส่งเสริมการดูแลสุขภาพของผู้สูงอายุด้วยการออกกำลังกาย การส่งเสริมให้ประชาชนออกกำลังกายโดยดูแลอุปกรณ์เครื่องออกกำลังกายในศูนย์ส่งเสริมสุขภาพให้เป็นสถานที่ออกกำลังกายของประชาชนทั่วไป และยังมีโครงการโครงการออกกำลังกายด้วยการรำวงย้อนยุคเพื่อผู้สูงอายุตำบลเชียงบาน ซึ่งทางองค์การบริหารส่วนตำบลเชียงบาน ได้เข้าร่วมจัดตั้งกองทุนหลักประกันสุขภาพระดับท้องถิ่นหรือพื้นที่ องค์การบริหารส่วนตำบลเชียงบาน ในปี ๒๕๕๓ ที่ผ่านมา และตลอดจนเรื่องของยาเสพติด ผลการดำเนินงานสามารถควบคุม และลดปัญหา

ลงได้ในระดับที่น่าพอใจ และปัญหาที่เป็นปัญหาใหญ่คือโรคไข้เลือดออกเนื่องจากในฤดูฝนจะทำให้เกิด น้ำท่วมขัง หลายหมู่บ้านในพื้นที่ ทำให้เป็นแหล่งเพาะพันธุ์ยุงลายถึงแม้ได้ดำเนินการพ่นหมอกควันแบบปูพรมณรงค์ป้องกันและปราบปรามอย่างต่อเนื่องแต่ก็ยังมีไม่สามารถแก้ไข ปัญหาได้หมดสิ้น

#### **๕. การดำเนินงานด้านการบริหารและการเมือง**

องค์การบริหารส่วนตำบลเชียงบาน ได้จัดตั้งขึ้น มีจำนวน ๑๑ หมู่บ้าน และมีสมาชิกสภา อบต.เชียงบานเข้าร่วมเป็นกรรมการ และมีตัวแทนของชุมชนเข้าร่วมเป็นกรรมการ จำนวน ๑๑ คน

การพัฒนาในด้านการเมืองการบริหารขององค์การบริหารส่วนตำบลเชียงบาน ส่วนใหญ่จะ เน้นในเรื่องของการจัดซื้อจัดหา วัสดุ อุปกรณ์ เครื่องใช้สำนักงาน ซึ่งมีความจำเป็นจะต้องใช้ในการพัฒนาเพื่อเพิ่มศักยภาพในการบริหารงาน ขององค์กร และจะนำไปพัฒนาในเรื่องการฝึกอบรมให้ความรู้ในเรื่องการเมือง การปกครอง และการพัฒนาบุคลากร การดำเนินงานทำให้ประชาชนได้รับรู้เข้าใจในบทบาท อำนาจหน้าที่ ของตนเอง และการจัดทำโครงการพัฒนาศักยภาพของทั้งคณะผู้บริหาร สมาชิกสภา อบต. เชียงบาน

#### **๖. การดำเนินงานด้านการศึกษา ศาสนาและวัฒนธรรม**

องค์การบริหารส่วนตำบลเชียงบาน ได้สนับสนุนงบประมาณในการจัดงานประเพณี วัฒนธรรมท้องถิ่นให้แก่ชุมชนเป็นประจำทุกปี เพื่อเป็นการอนุรักษ์ ส่งเสริม และให้ประชาชนได้ตระหนักถึงคุณค่าของวัฒนธรรม, ประเพณี ท้องถิ่น จากผลการดำเนินงาน ประชาชนในท้องถิ่นให้ความร่วมมือร่วมใจเป็นอย่างดี ส่วนในด้านของการศึกษา องค์การบริหารส่วนตำบลเชียงบาน ได้ตระหนักถึงความสำคัญของทรัพยากรบุคคลโดยเฉพาะเด็กๆในพื้นที่ตำบลเชียงบาน ที่จะเป็นกำลังสำคัญในการพัฒนาท้องถิ่น ประเทศชาติต่อไป โดยได้อุดหนุนงบประมาณในด้านอาหารกลางวัน ,อาหารเสริมนม และการอุดหนุนงบประมาณในการดำเนินงานให้แก่ โรงเรียนในพื้นที่และศูนย์พัฒนาเด็กเล็กตำบลเชียงบาน ทั้ง ๕ ศูนย์ และได้มีการส่งเสริมเรื่องการศึกษา

#### **๗. การดำเนินงานด้านทรัพยากรธรรมชาติและสิ่งแวดล้อม**

องค์การบริหารส่วนตำบลเชียงบาน ได้ดำเนินการส่งเสริมให้ประชาชน ได้มีจิตสำนึกใน การรักและหวงแหนในทรัพยากรธรรมชาติที่มีอยู่ภายในท้องถิ่นและยังได้มีการรณรงค์ในการปลูกป่า การพัฒนาสิ่งแวดล้อมและการอนุรักษ์ ธรรมชาติ โดยให้หมู่บ้านชุมชนหันมาสนใจ และดูแลสิ่งแวดล้อมรอบๆชุมชนร่วมกัน ทำให้ชุมชนเป็นเมืองที่น่าอยู่

## ส่วนที่ ๓

การนำแผนพัฒนาท้องถิ่นสี่ปีไปสู่การปฏิบัติ

ส่วนที่ ๓  
การนำแผนพัฒนาท้องถิ่นสี่ปีไปสู่การปฏิบัติ

๑. ยุทธศาสตร์การพัฒนาและแผนงาน

ที่	ยุทธศาสตร์	ด้าน	แผนงาน	หน่วยงาน รับผิดชอบหลัก	หน่วยงาน สนับสนุน
๑	ยุทธศาสตร์การพัฒนาระบบเศรษฐกิจ	บริการชุมชนและสังคม	แผนงานเคหะและชุมชน	กองช่าง	อบต. เชียงบาน
๒	ยุทธศาสตร์การพัฒนาสังคม การศึกษา การสาธารณสุข ศาสนา และวัฒนธรรม	บริการชุมชนและสังคม	แผนงานการศึกษา	สำนักปลัด อบต.	
		บริการชุมชนและสังคม	แผนงานสาธารณสุข	กองสาธารณสุขฯ	
		บริการชุมชนและสังคม	แผนงานสร้างความเข้มแข็งของชุมชน	สำนักปลัด อบต.	
		บริการชุมชนและสังคม	แผนงานการศาสนา วัฒนธรรมและนันทนาการ	สำนักปลัด อบต.	
	การดำเนินงานอื่น	แผนงานงบกลาง	สำนักปลัด อบต.		
๓	ยุทธศาสตร์บริหารจัดการทรัพยากรธรรมชาติและสิ่งแวดล้อม	บริการชุมชนและสังคม	แผนงานสาธารณสุข	กองสาธารณสุขฯ	
๔	ยุทธศาสตร์การรักษาความมั่นคง และความสงบเรียบร้อย	บริหารทั่วไป	แผนงานการรักษาความสงบภายใน	สำนักปลัด อบต.	
		บริการชุมชนและสังคม	แผนงานสร้างความเข้มแข็งของชุมชน	สำนักปลัด อบต.	
		บริการชุมชนและสังคม	แผนงานการศาสนา วัฒนธรรมและนันทนาการ	สำนักปลัด อบต.	
๕	ยุทธศาสตร์การส่งเสริมการบริหารจัดการตามหลักธรรมาภิบาล	บริหารทั่วไป	แผนงานบริหารงานทั่วไป	สำนักปลัด อบต.	
		บริการชุมชนและสังคม	แผนงานเคหะและชุมชน	กองช่าง	
		บริหารทั่วไป	แผนงานการรักษาความสงบภายใน	สำนักปลัด อบต.	
รวม	๕ ยุทธศาสตร์	๓ ด้าน	๙ แผนงาน	๓ สำนัก/กอง	

## ๒. บัญชีโครงการพัฒนาท้องถิ่น

บัญชีสรุปโครงการพัฒนา  
แผนพัฒนาท้องถิ่น (พ.ศ.๒๕๖๑ - ๒๕๖๕)

## องค์การบริหารส่วนตำบลเชียงบาน อำเภอเชียงคำ จังหวัดพะเยา (แบบ ผ.๐๑)

ยุทธศาสตร์	ปี ๒๕๖๑		ปี ๒๕๖๒		ปี ๒๕๖๓		ปี ๒๕๖๔		ปี ๒๕๖๕		รวม ๕ ปี	
	จำนวนโครงการ	งบประมาณ (บาท)	จำนวนโครงการ	งบประมาณ (บาท)	จำนวนโครงการ	งบประมาณ (บาท)	จำนวนโครงการ	งบประมาณ (บาท)	จำนวนโครงการ	งบประมาณ (บาท)	จำนวนโครงการ	งบประมาณ (บาท)
๑) ยุทธศาสตร์การพัฒนาระบบเศรษฐกิจ												
๑.๑. แผนงานเคหะและชุมชน	๖๑	๒๐,๒๒๕,๓๕๐	๖๑	๒๐,๒๒๕,๓๕๐	๙๔	๓๕,๖๒๐,๒๕๐	๙๔	๓๕,๖๒๐,๒๕๐	๙๔	๓๕,๖๒๐,๒๕๐	๔๐๔	๑๔๗,๓๑๑,๔๕๐
๒) ยุทธศาสตร์การพัฒนาสังคม การศึกษา การสาธารณสุข ศาสนา และวัฒนธรรม												
๒.๑. แผนงานการศึกษา	๑๙	๓,๕๐๖,๐๐๐	๑๙	๓,๕๐๖,๐๐๐	๑๙	๓,๕๐๖,๐๐๐	๑๙	๓,๕๐๖,๐๐๐	๑๙	๓,๕๐๖,๐๐๐	๙๕	๑๗,๕๓๐,๐๐๐
๒.๒. แผนงานสร้างความเข้มแข็งของชุมชน	๘	๗๕,๐๐๐	๑๐	๙๕,๐๐๐	๑๐	๙๕,๐๐๐	๑๐	๙๕,๐๐๐	๑๐	๙๕,๐๐๐	๔๘	๔๕๕,๐๐๐
๒.๓. แผนงานการศาสนาวัฒนธรรมและนันทนาการ	๒๔	๑,๑๑๕,๐๐๐	๒๔	๑,๑๑๕,๐๐๐	๒๔	๑,๑๑๕,๐๐๐	๒๔	๑,๑๑๕,๐๐๐	๒๔	๑,๑๑๕,๐๐๐	๑๒๐	๕,๕๗๕,๐๐๐
๒.๔. แผนงานงบบกลาง	๕	๑๒,๓๗๙,๖๐๐	๕	๑๒,๓๗๙,๖๐๐	๕	๑๓,๕๑๙,๖๐๐	๕	๑๔,๔๗๗,๒๐๐	๕	๑๕,๔๓๔,๘๐๐	๒๕	๖๘,๑๙๐,๘๐๐
๓) ยุทธศาสตร์บริหารจัดการทรัพยากรธรรมชาติและสิ่งแวดล้อม												
๓.๑. แผนงานสาธารณสุข	๑๗	๗๘๐,๙๙๐	๒๖	๙๐๕,๑๐๐	๒๖	๙๐๕,๑๐๐	๒๖	๙๐๕,๑๐๐	๒๖	๙๐๕,๑๐๐	๑๒๑	๔,๔๐๑,๓๙๐
๔) ยุทธศาสตร์การรักษาความมั่นคงและความสงบเรียบร้อย												
๔.๑. แผนงานการรักษาความสงบภายใน	๓	๑๐๐,๐๐๐	๓	๑๐๐,๐๐๐	๔	๔๐๐,๐๐๐	๔	๔๐๐,๐๐๐	๔	๔๐๐,๐๐๐	๑๘	๑,๔๐๐,๐๐๐
๕) ยุทธศาสตร์การส่งเสริมการบริหารจัดการตามหลักธรรมาภิบาล												
๕.๑. แผนงานบริหารงานทั่วไป	๒๔	๖๖๙,๖๐๐	๒๖	๑,๒๘๗,๖๐๐	๒๖	๑,๒๘๗,๖๐๐	๒๖	๑,๒๘๗,๖๐๐	๒๖	๑,๒๘๗,๖๐๐	๑๒๘	๕,๘๒๐,๐๐๐
รวม	๑๖๑	๓๘,๘๕๑,๕๕๐	๑๗๔	๓๙,๖๑๓,๖๕๐	๒๐๘	๕๖,๔๔๘,๕๕๐	๒๐๘	๕๗,๔๐๖,๑๕๐	๒๐๘	๕๘,๓๖๓,๗๕๐	๙๕๙	๒๕๐,๖๘๓,๖๔๐



## ๒. บัญชีโครงการพัฒนาท้องถิ่น

รายละเอียดโครงการพัฒนา  
แผนพัฒนาท้องถิ่น (พ.ศ.๒๕๖๑ - ๒๕๖๕)  
องค์การบริหารส่วนตำบลเชียงบาน อำเภอเชียงคำ จังหวัดพะเยา

ก. ยุทธศาสตร์จังหวัดที่ ๒ สร้างคุณค่าและพัฒนาคุณภาพชีวิตของประชาชน

ยุทธศาสตร์จังหวัดที่ ๔ ส่งเสริมความมั่นคงภายในและตามแนวชายแดน

ข. ยุทธศาสตร์การพัฒนาของ อบต. ในเขตจังหวัดที่ ๕ ยุทธศาสตร์ส่งเสริมการบริหารจัดการตามหลักธรรมาภิบาล

๑. ยุทธศาสตร์ที่ ๕ ยุทธศาสตร์ส่งเสริมการบริหารจัดการตามหลักธรรมาภิบาล

๑.๑ แผนงานบริหารงานทั่วไป

ที่	โครงการ	วัตถุประสงค์	เป้าหมาย (ผลผลิตของโครงการ)	งบประมาณ					ตัวชี้วัด (KPI)	ผลที่คาดว่าจะได้รับ	หน่วยงาน รับผิดชอบ หลัก
				๒๕๖๑ (บาท)	๒๕๖๒ (บาท)	๒๕๖๓ (บาท)	๒๕๖๔ (บาท)	๒๕๖๕ (บาท)			
๑.	โครงการอบรมและศึกษาดูงาน เพื่อพัฒนาศักยภาพคณะผู้บริหาร ,สมาชิกสภา อบต. เชียงบาน ,พนักงานส่วนตำบล และพนักงานจ้าง อบต.เชียงใหม่	เพื่อเพิ่มศักยภาพ, เสริมสร้างความรู้และทักษะในการปฏิบัติงาน	อบรมและศึกษาดูงาน เพื่อพัฒนาศักยภาพคณะผู้บริหาร ,สมาชิกสภา อบต. เชียงบาน , พนักงานส่วนตำบลและพนักงานจ้าง อบต.เชียงใหม่ จำนวน ๗๐ คน	-	๔๕๐,๐๐๐	๔๕๐,๐๐๐	๔๕๐,๐๐๐	๔๕๐,๐๐๐	จำนวน ๗๐ คน	บุคลากรในองค์กร มีประสิทธิภาพในการทำงานมากขึ้น	สำนักงาน ปลัด อบต.
๒.	โครงการอบรมคุณธรรม จริยธรรม สำหรับคณะผู้บริหาร และพนักงานส่วนตำบล อบต. เชียงบาน	เพื่อเสริมสร้างคุณธรรมจริยธรรมให้กับผู้บริหาร พนักงานส่วนตำบล	อบรมคุณธรรม จริยธรรม สำหรับคณะผู้บริหารและพนักงานส่วนตำบล อบต.เชียงใหม่ จำนวน ๖๐ คน	๑๐,๐๐๐	๑๐,๐๐๐	๑๐,๐๐๐	๑๐,๐๐๐	๑๐,๐๐๐	จำนวน ๖๐ คน	คณะผู้บริหาร พนักงานส่วนตำบล มีคุณธรรมจริยธรรมเพิ่มมากขึ้น	สำนักงาน ปลัด อบต.
๓.	โครงการอบรมและพัฒนา ศักยภาพคณะผู้บริหาร พนักงานส่วนตำบลและพนักงานจ้าง อบต.เชียงใหม่	เพื่อเสริมสร้างความรู้ และทักษะในการปฏิบัติงาน	อบรมและพัฒนา ศักยภาพ คณะผู้บริหาร พนักงานส่วน ตำบลและพนักงานจ้าง อบต. เชียงบาน จำนวน ๖๐ คน	๗๐,๐๐๐	๗๐,๐๐๐	๗๐,๐๐๐	๗๐,๐๐๐	๗๐,๐๐๐	จำนวน ๖๐ คน	บุคลากรในองค์กร มีประสิทธิภาพในการทำงานมากขึ้น	สำนักงาน ปลัด อบต.

ที่	โครงการ	วัตถุประสงค์	เป้าหมาย (ผลผลิตของโครงการ)	งบประมาณ					ตัวชี้วัด (KPI)	ผลที่คาดว่าจะได้รับ	หน่วยงาน รับผิดชอบ หลัก
				๒๕๖๑ (บาท)	๒๕๖๒ (บาท)	๒๕๖๓ (บาท)	๒๕๖๔ (บาท)	๒๕๖๕ (บาท)			
๔.	โครงการเชิดชูเกียรติ พนักงานส่วนตำบลและ พนักงานจ้าง อบต.เชียงบาน	เพื่อเชิดชูเกียรติแก่ พนักงานส่วนตำบล และพนักงานจ้าง	เชิดชูเกียรติ พนักงานส่วนตำบล และพนักงานจ้าง อบต.เชียงบาน	๕,๐๐๐	๕,๐๐๐	๕,๐๐๐	๕,๐๐๐	๕,๐๐๐	จำนวน ๕๐ คน	พนักงานส่วน ตำบลและ พนักงานจ้าง ได้รับการเชิดชู เกียรติ	สำนักงาน ปลัด อบต.
๕.	โครงการจัดทำแผนพัฒนา บุคลากร อบต.เชียงบาน	เพื่อพัฒนาบุคลากร	จัดทำแผนพัฒนาบุคลากร อบต.เชียงบาน	๕,๐๐๐	๕,๐๐๐	๕,๐๐๐	๕,๐๐๐	๕,๐๐๐	จำนวน ๕๐ คน	บุคลากรได้รับ การพัฒนา	สำนักงาน ปลัด อบต.
๖.	โครงการอบรมกฎหมาย ระเบียบ แผนงาน เพื่อเพิ่มประสิทธิภาพ การปฏิบัติงาน อบต.เชียงบาน	เพื่อเพิ่มประสิทธิภาพ การทำงานให้แก่ บุคลากร	อบรมกฎหมาย ระเบียบ แผนงาน เพื่อเพิ่มประสิทธิภาพ การปฏิบัติงาน อบต.เชียงบาน	๔๐,๐๐๐	๔๐,๐๐๐	๔๐,๐๐๐	๔๐,๐๐๐	๔๐,๐๐๐	จำนวน ๕๐ คน	บุคลากรมี ประสิทธิภาพ ในการทำงาน	สำนักงาน ปลัด อบต.
๗.	โครงการพัฒนาบุคลากร ให้กับบุคลากร อบต.เชียงบาน	เพื่อพัฒนาบุคลากร ให้กับบุคลากร	พัฒนาบุคลากรให้กับบุคลากร อบต.เชียงบาน	๔๐,๐๐๐	๔๐,๐๐๐	๔๐,๐๐๐	๔๐,๐๐๐	๔๐,๐๐๐	จำนวน ๕๐ คน	บุคลากรได้รับ การพัฒนา บุคลิกภาพ	สำนักงาน ปลัด อบต.
๘.	โครงการปรับปรุงแผนที่ภาษี และทะเบียนทรัพย์สิน อบต. เชียงบาน	เพิ่มประสิทธิภาพ ด้านแผนที่ภาษี ฯ	ปรับปรุงแผนที่ภาษีและทะเบียน ทรัพย์สิน อบต.เชียงบาน	๑๐๐,๐๐๐	๒๕๐,๐๐๐	๒๕๐,๐๐๐	๒๕๐,๐๐๐	๒๕๐,๐๐๐	๑ โครงการ	แผนที่ภาษี ฯ ได้รับการ ปรับปรุง	กองคลัง
๙.	โครงการเพิ่มประสิทธิภาพ การจัดเก็บภาษี ตำบลเชียงบาน	เพื่อประชาสัมพันธ์ ให้ประชาชนทราบ ถึงการชำระภาษี	เพิ่มประสิทธิภาพการจัดเก็บภาษี ตำบลเชียงบาน	๑๐,๐๐๐	๑๐,๐๐๐	๑๐,๐๐๐	๑๐,๐๐๐	๑๐,๐๐๐	๑๓ ป้าย	ร้อยละของภาษี ค้างชำระลดลง	กองคลัง
๑๐.	โครงการอบรมสร้างความรู้ ด้านกฎหมายและระเบียบที่ เกี่ยวข้องกับการปฏิบัติหน้าที่ ของสมาชิกสภา อบต.เชียงบาน	เพื่อสร้างความรู้ทาง กฎหมายและการ ปฏิบัติหน้าที่ของ ส. อบต.เชียงบาน	อบรมสร้างความรู้ด้านกฎหมาย และระเบียบที่เกี่ยวข้องกับการ ปฏิบัติหน้าที่ของสมาชิกสภา อบต.เชียงบาน	๑๐,๐๐๐	๑๐,๐๐๐	๑๐,๐๐๐	๑๐,๐๐๐	๑๐,๐๐๐	จำนวน ๒๒ คน	ส.อบต.เชียงบาน มีความรู้ความ เข้าใจในกฎหมาย และการปฏิบัติ หน้าที่	สำนักงาน ปลัด อบต.
รวม ๑๐ โครงการ				๒๙๐,๐๐๐	๘๙๐,๐๐๐	๘๙๐,๐๐๐	๘๙๐,๐๐๐	๘๙๐,๐๐๐			

รายละเอียดโครงการพัฒนา  
แผนพัฒนาท้องถิ่น (พ.ศ.๒๕๖๑ - ๒๕๖๕)  
องค์การบริหารส่วนตำบลเชียงบาน อำเภอเชียงคำ จังหวัดพะเยา

ก. ยุทธศาสตร์จังหวัดที่ ๔ ส่งเสริมความมั่นคงภายในและตามแนวชายแดน

ข. ยุทธศาสตร์การพัฒนาของ อปท. ในเขตจังหวัดที่ ๔ ยุทธศาสตร์การรักษาความมั่นคงและความสงบเรียบร้อย

๑. ยุทธศาสตร์ที่ ๔ ยุทธศาสตร์การรักษาความมั่นคงและความสงบเรียบร้อย

๑.๑ แผนงานการรักษาความสงบภายใน

ที่	โครงการ	วัตถุประสงค์	เป้าหมาย (ผลผลิตของโครงการ)	งบประมาณ					ตัวชี้วัด (KPI)	ผลที่คาดว่าจะได้รับ	หน่วยงาน รับผิดชอบ หลัก
				๒๕๖๑ (บาท)	๒๕๖๒ (บาท)	๒๕๖๓ (บาท)	๒๕๖๔ (บาท)	๒๕๖๕ (บาท)			
๑.	โครงการป้องกันและแก้ไข ปัญหาอุบัติเหตุทางถนน ในช่วงเทศกาล ตำบลเชียงบาน	เพื่อป้องกันภัยทาง ถนนและอำนวยความสะดวก สะดวกให้กับผู้สัญจร ทางถนน	ป้องกันและแก้ไขปัญหาอุบัติเหตุ ทางถนนในช่วงเทศกาล ตำบล เชียงบาน	๓๐,๐๐๐	๓๐,๐๐๐	๓๐,๐๐๐	๓๐,๐๐๐	๓๐,๐๐๐	๑ โครงการ	ช่วยลดภัยทาง ถนนและ ผู้สัญจรได้รับ ความสะดวก	สำนักงาน ปลัด อบต.
๒.	โครงการฝึกอบรมทบทวน อาสาสมัครป้องกันภัย ฝ่ายพลเรือน (อปพร.) ตำบลเชียงบาน	เพื่อเตรียมความพร้อม ของ อปพร.ตำบล เชียงบาน ในการ บรรเทาสาธารณภัย	อปพร.ตำบลเชียงบาน จำนวน ๑๑ หมู่บ้าน	๕๐,๐๐๐	๕๐,๐๐๐	๕๐,๐๐๐	๕๐,๐๐๐	๕๐,๐๐๐	๑๑ หมู่บ้าน	อปพร.ตำบล เชียงบาน มี ความพร้อมใน การบรรเทา สาธารณภัย	สำนักงาน ปลัด อบต.
๓.	โครงการอบรมหมอกควันและ ไฟป่าตำบลเชียงบาน	เพื่อเตรียมความพร้อม ในการเกิดเหตุ หมอกควันและไฟป่า	ผู้นำชุมชนและ อปพร. ตำบลเชียงบาน จำนวน ๑๑ หมู่บ้าน	๒๐,๐๐๐	๒๐,๐๐๐	๒๐,๐๐๐	๒๐,๐๐๐	๒๐,๐๐๐	๑๑ หมู่บ้าน	มีการเตรียม ความพร้อมใน การเกิดเหตุ	สำนักงาน ปลัด อบต.
๔.	โครงการฝึกอบรมอาสาสมัคร ป้องกันภัยฝ่ายพลเรือน (อปพร.) ตำบลเชียงบาน	เพื่อฝึกอบรม อปพร. รายใหม่ในการป้องกัน และบรรเทาสาธารณ ภัย	จำนวน ๑๑ หมู่บ้าน	-	-	๓๐๐,๐๐๐	๓๐๐,๐๐๐	๓๐๐,๐๐๐	๑๑ หมู่บ้าน	อปพร.ตำบล เชียงบาน ได้รับ การฝึกอบรม การบรรเทา สาธารณภัย	สำนักงาน ปลัด อบต.
รวม ๔ โครงการ				๑๐๐,๐๐๐	๑๐๐,๐๐๐	๕๐๐,๐๐๐	๕๐๐,๐๐๐	๕๐๐,๐๐๐			

- ๔ -

รายละเอียดโครงการพัฒนา  
แผนพัฒนาท้องถิ่น (พ.ศ.๒๕๖๑ - ๒๕๖๕)  
องค์การบริหารส่วนตำบลเชียงบาน อำเภอเชียงคำ จังหวัดพะเยา

ก. ยุทธศาสตร์จังหวัดที่ ๒ สร้างคุณค่าและพัฒนาคุณภาพชีวิตของประชาชน

ยุทธศาสตร์จังหวัดที่ ๔ ส่งเสริมความมั่นคงภายในและและตามแนวชายแดน

ข. ยุทธศาสตร์การพัฒนาของ อปท. ในเขตจังหวัดที่ ๒ ยุทธศาสตร์การพัฒนาสังคม การศึกษาและวัฒนธรรม

๑. ยุทธศาสตร์ที่ ๒ ยุทธศาสตร์การพัฒนาสังคม การศึกษาและวัฒนธรรม

๑.๑ แผนงานการศึกษา

ที่	โครงการ	วัตถุประสงค์	เป้าหมาย (ผลผลิตของโครงการ)	งบประมาณ					ตัวชี้วัด (KPI)	ผลที่คาดว่าจะได้รับ	หน่วยงาน รับผิดชอบ หลัก
				๒๕๖๑ (บาท)	๒๕๖๒ (บาท)	๒๕๖๓ (บาท)	๒๕๖๔ (บาท)	๒๕๖๕ (บาท)			
๑.	โครงการจัดกิจกรรมวันเด็กแห่งชาติ ตำบลเชียงบาน	เพื่อให้สังคมเห็นความสำคัญของเด็ก	จัดกิจกรรมวันเด็กแห่งชาติ ตำบลเชียงบาน เด็กมาร่วมงาน จำนวน ๘๐๐ คน	๘๐,๐๐๐	๘๐,๐๐๐	๘๐,๐๐๐	๘๐,๐๐๐	๘๐,๐๐๐	จำนวน ๘๐๐ คน	เด็กรู้คุณค่าของตนเองและเป็นเด็กดีของสังคม	สำนักงาน ปลัด อบต.
๒.	โครงการวันวิชาการศูนย์พัฒนา-เด็กเล็ก อบต.เชียงบาน	เพื่อเด็กเล็กมีความรู้ด้านวิชาการ	วันวิชาการศูนย์พัฒนาเด็กเล็ก อบต.เชียงบาน จำนวน ๕ ศูนย์	๕,๐๐๐	๕,๐๐๐	๕,๐๐๐	๕,๐๐๐	๕,๐๐๐	จำนวน ๕ ศูนย์	เด็กเล็กเรียนรู้วิชาการ	สำนักงาน ปลัด อบต.
๓.	โครงการอาหารกลางวัน ศูนย์พัฒนาเด็กเล็ก ตำบลเชียงบาน จำนวน ๕ ศูนย์	เพื่อให้เด็กเล็กมีอาหารกลางวันทาน,ได้รับสารอาหารที่ครบถ้วน และถูกสุขลักษณะ	อาหารกลางวัน ศูนย์พัฒนาเด็กเล็ก ตำบลเชียงบาน จำนวน ๕ ศูนย์ จำนวน ๑๓๐ คน	๗๒๘,๐๐๐	๗๒๘,๐๐๐	๗๒๘,๐๐๐	๗๒๘,๐๐๐	๗๒๘,๐๐๐	จำนวน ๑๓๐ คน	เด็กนักเรียน มีการเจริญเติบโตที่สมวัย	สำนักงาน ปลัด อบต.
๔.	โครงการค่าจัดการเรียนการสอน วัสดุการศึกษาและเครื่องเล่น พัฒนาการเด็ก ศูนย์พัฒนาเด็กเล็ก ของ อบต.เชียงบาน จำนวน ๕ ศูนย์	เพื่อให้เด็กเล็กมีความรู้และพัฒนากาารที่ดี	ค่าจัดการเรียนการสอน วัสดุ การศึกษาและเครื่องเล่นพัฒนาการเด็ก ศูนย์พัฒนาเด็กเล็กของ อบต.เชียงบาน จำนวน ๕ ศูนย์ จำนวน ๑๓๐ คน	๒๒๑,๐๐๐	๒๒๑,๐๐๐	๒๒๑,๐๐๐	๒๒๑,๐๐๐	๒๒๑,๐๐๐	จำนวน ๑๓๐ คน	เด็กเล็กมีความรู้ และพัฒนากาารที่ดีขึ้น	สำนักงาน ปลัด อบต.

ที่	โครงการ	วัตถุประสงค์	เป้าหมาย (ผลผลิตของโครงการ)	งบประมาณ					ตัวชี้วัด (KPI)	ผลที่คาดว่าจะได้รับ	หน่วยงาน รับผิดชอบหลัก
				๒๕๖๑ (บาท)	๒๕๖๒ (บาท)	๒๕๖๓ (บาท)	๒๕๖๔ (บาท)	๒๕๖๕ (บาท)			
๕.	โครงการหนังสือเล่มแรก สำหรับลูกน้อย ตำบลเชียงบาน	ลูกน้อยได้เรียนรู้ก่อน วัยและมีพัฒนาการที่ดี	หนังสือเล่มแรก สำหรับ ลูกน้อย ตำบลเชียงบาน	๑๕,๐๐๐	๑๕,๐๐๐	๑๕,๐๐๐	๑๕,๐๐๐	๑๕,๐๐๐	๑ โครงการ	เด็กได้เรียนรู้ และ พัฒนาการ ที่ดี	สำนักงาน ปลัด อบต.
๖.	โครงการค่าอาหารเสริม (นม) ศูนย์พัฒนาเด็กเล็ก อบต.เชียงบาน จำนวน ๕ ศูนย์	เพื่อให้เด็กนักเรียน ได้รับสารอาหารที่ ครบถ้วนและถูก สุขลักษณะ	ค่าอาหารเสริม (นม) ศูนย์พัฒนาเด็กเล็ก อบต.เชียงบาน จำนวน ๕ ศูนย์ จำนวน ๑๓๐ คน	๒๗๓,๐๐๐	๒๗๓,๐๐๐	๒๗๓,๐๐๐	๒๗๓,๐๐๐	๒๗๓,๐๐๐	จำนวน ๑๓๐ คน	เด็กเล็ก มีการ เจริญเติบโต ที่สมวัย	สำนักงาน ปลัด อบต.
๗.	โครงการค่าอาหารเสริม (นม) โรงเรียนในพื้นที่ตำบลเชียงบาน จำนวน ๓ โรงเรียน	เพื่อให้เด็กนักเรียน ได้รับสารอาหารที่ ครบถ้วนและ ถูกสุขลักษณะ	ค่าอาหารเสริม (นม) โรงเรียนในพื้นที่ตำบล เชียงบาน จำนวน ๓ โรงเรียน จำนวน ๒๘๐ คน	๕๔๖,๐๐๐	๕๔๖,๐๐๐	๕๔๖,๐๐๐	๕๔๖,๐๐๐	๕๔๖,๐๐๐	จำนวน ๒๘๐ คน	เด็กเล็ก มีการ เจริญเติบโต ที่สมวัย	สำนักงาน ปลัด อบต.
๘.	โครงการอุดหนุนค่าอาหาร กลางวัน โรงเรียนในเขตพื้นที่ ตำบลเชียงบาน จำนวน ๓ โรงเรียน	เพื่อให้เด็กนักเรียนมี อาหารกลางวันทาน, ได้รับสารอาหารที่ ครบถ้วนและ ถูกสุขลักษณะ	อุดหนุนค่าอาหารกลางวัน โรงเรียนในเขตพื้นที่ตำบล เชียงบาน จำนวน ๓ โรงเรียน จำนวน ๒๘๐ คน	๑,๒๐๐,๐๐๐	๑,๒๐๐,๐๐๐	๑,๒๐๐,๐๐๐	๑,๒๐๐,๐๐๐	๑,๒๐๐,๐๐๐	จำนวน ๒๘๐ คน	เด็กนักเรียน มีการเจริญ เติบโตที่สมวัย	สำนักงาน ปลัด อบต.
๙.	โครงการพัฒนาศักยภาพ ด้านการเรียนรู้สำหรับเด็กและ เยาวชน ตำบลเชียงบาน	เพื่อเด็กและเยาวชน ได้เรียนรู้	พัฒนาศักยภาพด้าน การเรียนรู้สำหรับเด็กและ เยาวชนตำบลเชียงบาน	๒๐,๐๐๐	๒๐,๐๐๐	๒๐,๐๐๐	๒๐,๐๐๐	๒๐,๐๐๐	๑ โครงการ	เด็กและ เยาวชนได้ เรียนรู้	สำนักงาน ปลัด อบต.
๑๐.	โครงการสนับสนุนค่าใช้จ่าย การบริหารสถานศึกษา (ค่าใช้จ่ายในการพัฒนา ครูผู้ดูแลเด็ก/ผู้ช่วยครูผู้ดูแลเด็ก)	เพื่อเพิ่มความรู้และ ทักษะ ในการเรียน การสอนให้กับเด็กเล็ก	สนับสนุนค่าใช้จ่าย การ บริหารสถานศึกษา จำนวน ๑๔ คน	๒๘,๐๐๐	๒๘,๐๐๐	๒๘,๐๐๐	๒๘,๐๐๐	๒๘,๐๐๐	จำนวน ๑๔ คน	ครูได้มีทักษะ และความรู้ นำมาพัฒนา เด็กเล็กต่อไป	สำนักงาน ปลัด อบต.

ที่	โครงการ	วัตถุประสงค์	เป้าหมาย (ผลผลิตของโครงการ)	งบประมาณ					ตัวชี้วัด (KPI)	ผลที่คาดว่าจะได้รับ	หน่วยงาน รับผิดชอบหลัก
				๒๕๖๑ (บาท)	๒๕๖๒ (บาท)	๒๕๖๓ (บาท)	๒๕๖๔ (บาท)	๒๕๖๕ (บาท)			
๑๑.	โครงการ Zero Waste In School ตำบลเชียงบาน	เพื่อปลูกฝังสร้างจิตสำนึกในเรื่องการจัดการขยะแบบครบวงจร	Zero Waste In School ตำบลเชียงบาน	๑๐,๐๐๐	๑๐,๐๐๐	๑๐,๐๐๐	๑๐,๐๐๐	๑๐,๐๐๐	๑ โครงการ	เด็กนักเรียนมีจิตสำนึกในเรื่องการจัดการขยะแบบครบวงจร	สำนักงาน ปลัด อบต.
๑๒.	โครงการมีคฤหะศกน้อย รองรับการท่องเที่ยวโดยชุมชน อบต.เชียงบาน	เพื่อสร้างจิตสำนึกที่ดีให้กับเด็ก	มีคฤหะศกน้อย รองรับการท่องเที่ยวโดยชุมชน อบต.เชียงบาน	๑๕,๐๐๐	๑๕,๐๐๐	๑๕,๐๐๐	๑๕,๐๐๐	๑๕,๐๐๐	๑ โครงการ	เด็กมีจิตสำนึกที่ดีในชุมชน	สำนักงาน ปลัด อบต.
๑๓.	โครงการจัดทำแผนพัฒนาการศึกษา อบต.เชียงบาน	เพื่อพัฒนางานในด้านการศึกษา	จัดทำแผนพัฒนาการศึกษา อบต.เชียงบาน	๑๕,๐๐๐	๑๕,๐๐๐	๑๕,๐๐๐	๑๕,๐๐๐	๑๕,๐๐๐	๑ โครงการ	งานการศึกษาได้รับการพัฒนา	สำนักงาน ปลัด อบต.
๑๔.	โครงการติดตามและประเมินผลศูนย์เด็กคุณภาพ อบต.เชียงบาน	เพื่อให้ได้มีการพัฒนาคุณภาพศูนย์พัฒนาเด็กเล็ก	ติดตามและประเมินผลศูนย์เด็กคุณภาพ อบต.เชียงบาน	๑๐,๐๐๐	๑๐,๐๐๐	๑๐,๐๐๐	๑๐,๐๐๐	๑๐,๐๐๐	๑ โครงการ	ศูนย์พัฒนาเด็กเล็กได้รับการพัฒนา	สำนักงาน ปลัด อบต.
๑๕.	โครงการค้นฟ้าคว้าดาว “ประกวดวงดนตรีโฟล์คซอง”	เพื่อส่งเสริมให้เยาวชนได้ใช้เวลาว่างให้เป็นประโยชน์	ค้นฟ้าคว้าดาว “ประกวดวงดนตรีโฟล์คซอง”	๓๐,๐๐๐	๓๐,๐๐๐	๓๐,๐๐๐	๓๐,๐๐๐	๓๐,๐๐๐	๑ โครงการ	เยาวชนได้ใช้เวลาว่างให้เป็นประโยชน์	สำนักงาน ปลัด อบต.
๑๖.	โครงการอบรมและพัฒนาศักยภาพครูผู้ดูแลเด็ก ผู้ช่วยครูผู้ดูแลเด็กและบุคลากรทางการศึกษา	เพื่อพัฒนาศักยภาพของ ผดต.	อบรมและพัฒนาศักยภาพครูผู้ดูแลเด็ก ผู้ช่วยครูผู้ดูแลเด็กและบุคลากรทางการศึกษา ครูผู้ดูแลเด็ก จำนวน ๕ คน และผู้ช่วยครูผู้ดูแลเด็ก จำนวน ๔ คน	๒๐,๐๐๐	๒๐,๐๐๐	๒๐,๐๐๐	๒๐,๐๐๐	๒๐,๐๐๐	๑๔ คน	ผู้ดูแลเด็กมีความรู้ เพื่อพัฒนาการของเด็กเล็ก	สำนักงาน ปลัด อบต.
๑๗.	โครงการอบรมและพัฒนาศักยภาพ คณะกรรมการบริหารศูนย์พัฒนาเด็กเล็ก ตำบลเชียงบาน	เพื่อเพิ่มศักยภาพและวางแนวทางการพัฒนา	อบรมและพัฒนาศักยภาพคณะกรรมการบริหารศูนย์พัฒนาเด็กเล็ก ต.เชียงบานจำนวน ๕๐คน	๑๐,๐๐๐	๑๐,๐๐๐	๑๐,๐๐๐	๑๐,๐๐๐	๑๐,๐๐๐	จำนวน ๕๐ คน	คณะกรรมการบริหาร ศพด. มีศักยภาพเพิ่มขึ้น	สำนักงาน ปลัด อบต.

ที่	โครงการ	วัตถุประสงค์	เป้าหมาย (ผลผลิตของโครงการ)	งบประมาณ					ตัวชี้วัด (KPI)	ผลที่คาดว่าจะได้รับ	หน่วยงาน รับผิดชอบหลัก
				๒๕๖๑ (บาท)	๒๕๖๒ (บาท)	๒๕๖๓ (บาท)	๒๕๖๔ (บาท)	๒๕๖๕ (บาท)			
๑๘.	โครงการเปิดโลกการเรียนรู้ สำหรับเด็กปฐมวัย ตำบลเชียงบาน	เพื่อให้เด็กเล็กได้มีการ เรียนรู้ที่สมวัย	เปิดโลกการเรียนรู้สำหรับเด็กปฐมวัย ตำบลเชียงบาน	๓๐,๐๐๐	๓๐,๐๐๐	๓๐,๐๐๐	๓๐,๐๐๐	๓๐,๐๐๐	๑ โครงการ	เด็กได้เรียนรู้ อย่างสมวัย	สำนักงาน ปลัด อบต.
๑๙.	โครงการจัดหาเครื่องเล่น กลางแจ้ง ศูนย์พัฒนาเด็กเล็ก ตำบลเชียงบาน	เด็กเล็กได้ออกกำลังกาย	จัดหาเครื่องเล่นกลางแจ้ง ศูนย์พัฒนาเด็กเล็ก ตำบลเชียงบาน	๒๕๐,๐๐๐	๒๕๐,๐๐๐	๒๕๐,๐๐๐	๒๕๐,๐๐๐	๒๕๐,๐๐๐	จำนวน ๕ ศูนย์	เด็กเล็กได้ออก กำลังกาย	สำนักงาน ปลัด อบต.
<b>รวม ๑๙ โครงการ</b>				<b>๓,๕๐๖,๐๐๐</b>	<b>๓,๕๐๖,๐๐๐</b>	<b>๓,๕๐๖,๐๐๐</b>	<b>๓,๕๐๖,๐๐๐</b>	<b>๓,๕๐๖,๐๐๐</b>			

รายละเอียดโครงการพัฒนา  
แผนพัฒนาท้องถิ่น (พ.ศ.๒๕๖๑ - ๒๕๖๕)  
องค์การบริหารส่วนตำบลเชียงบาน อำเภอเชียงคำ จังหวัดพะเยา

- ก. ยุทธศาสตร์จังหวัดที่ ๒ สร้างคุณค่าและพัฒนาคุณภาพชีวิตของประชาชน  
ยุทธศาสตร์จังหวัดที่ ๓ พัฒนาและอนุรักษ์ทรัพยากรธรรมชาติและสิ่งแวดล้อมอย่างยั่งยืน
- ข. ยุทธศาสตร์การพัฒนาของ อปท. ในเขตจังหวัดที่ ๓ ยุทธศาสตร์การบริหารจัดการทรัพยากรธรรมชาติและสิ่งแวดล้อม
๑. ยุทธศาสตร์ที่ ๓ ยุทธศาสตร์การบริหารจัดการทรัพยากรธรรมชาติและสิ่งแวดล้อม
- ๑.๑ แผนงานสาธารณสุข

ที่	โครงการ	วัตถุประสงค์	เป้าหมาย (ผลผลิตของ โครงการ)	งบประมาณ					ตัวชี้วัด (KPI)	ผลที่คาดว่าจะได้รับ	หน่วยงาน รับผิดชอบ หลัก
				๒๕๖๑ (บาท)	๒๕๖๒ (บาท)	๒๕๖๓ (บาท)	๒๕๖๔ (บาท)	๒๕๖๕ (บาท)			
๑.	โครงการส่งเสริมการบริหารจัดการขยะชุมชน (บ้านปางวัว)	เพื่อให้ประชาชนมีความรู้ ความเข้าใจในการคัดแยกขยะ โดยใช้หลัก ๓RS และ ส่งเสริมให้มีส่วนร่วมในการลดปริมาณขยะ คัดแยกขยะ และนำขยะกลับมาใช้ประโยชน์	ส่งเสริมการบริหารจัดการขยะชุมชน (บ้านปางวัว) จำนวน ๕๐ครัวเรือน	-	๑๓,๓๐๐	๑๓,๓๐๐	๑๓,๓๐๐	๑๓,๓๐๐	ร้อยละของครัวเรือนที่มีความรู้ ความเข้าใจในการคัดแยกขยะ	เพื่อให้ประชาชนมีความรู้ ความเข้าใจในการคัดแยกขยะ โดยใช้หลัก ๓RS และ ส่งเสริมให้มีส่วนร่วมในการลดปริมาณขยะ คัดแยกขยะ และนำขยะกลับมาใช้ประโยชน์	กองสาธารณสุข <sup>๑</sup>
๒.	โครงการส่งเสริมการบริหารจัดการขยะชุมชน (บ้านเชียงบาน หมู่ที่ ๓)	เพื่อให้ประชาชนมีความรู้ ความเข้าใจในการคัดแยกขยะ โดยใช้หลัก ๓RS และ ส่งเสริมให้มีส่วนร่วมในการลดปริมาณขยะ คัดแยกขยะ และนำขยะกลับมาใช้ประโยชน์	ส่งเสริมการบริหารจัดการขยะชุมชน (บ้านเชียงบาน หมู่ที่ ๓) จำนวน ๕๐ครัวเรือน	-	๑๓,๓๐๐	๑๓,๓๐๐	๑๓,๓๐๐	๑๓,๓๐๐	ร้อยละของครัวเรือนที่มีความรู้ ความเข้าใจในการคัดแยกขยะ	เพื่อให้ประชาชนมีความรู้ ความเข้าใจในการคัดแยกขยะ โดยใช้หลัก ๓RS และ ส่งเสริมให้มีส่วนร่วมในการลดปริมาณขยะ คัดแยกขยะ และนำขยะกลับมาใช้ประโยชน์	กองสาธารณสุข <sup>๑</sup>



ที่	โครงการ	วัตถุประสงค์	เป้าหมาย (ผลผลิตของ โครงการ)	งบประมาณ					ตัวชี้วัด (KPI)	ผลที่คาดว่าจะ ได้รับ	หน่วยงาน รับผิดชอบ หลัก
				๒๕๖๑ (บาท)	๒๕๖๒ (บาท)	๒๕๖๓ (บาท)	๒๕๖๔ (บาท)	๒๕๖๕ (บาท)			
๓.	โครงการส่งเสริมการบริหารจัดการขยะชุมชน (บ้านเชียงบาน หมู่ที่ ๔)	เพื่อให้ประชาชนมีความรู้ ความเข้าใจ ในการคัดแยกขยะ โดยใช้หลัก ๓RS และ ส่งเสริมให้มีส่วนร่วมในการลดปริมาณขยะ คัดแยกขยะ และนำขยะกลับมาใช้ประโยชน์	ส่งเสริมการบริหารจัดการขยะชุมชน (บ้านเชียงบาน หมู่ที่ ๔) จำนวน ๕๐ครัวเรือน	-	๑๓,๓๐๐	๑๓,๓๐๐	๑๓,๓๐๐	๑๓,๓๐๐	ร้อยละของครัวเรือนที่มีความรู้ ความเข้าใจ ในการคัดแยกขยะ	เพื่อให้ประชาชนมีความรู้ ความเข้าใจ ในการคัดแยกขยะ โดยใช้หลัก ๓RS และ ส่งเสริมให้มีส่วนร่วมในการลดปริมาณขยะ คัดแยกขยะ และนำขยะกลับมาใช้ประโยชน์	กองสาธารณสุข <sup>๑</sup>
๔.	โครงการส่งเสริมการบริหารจัดการขยะชุมชน (บ้านแวนวัฒนา)	เพื่อให้ประชาชนมีความรู้ ความเข้าใจ ในการคัดแยกขยะ โดยใช้หลัก ๓RS และ ส่งเสริมให้มีส่วนร่วมในการลดปริมาณขยะ คัดแยกขยะ และนำขยะกลับมาใช้ประโยชน์	ส่งเสริมการบริหารจัดการขยะชุมชน (บ้านแวนวัฒนา) จำนวน ๕๐ครัวเรือน	-	๑๓,๓๐๐	๑๓,๓๐๐	๑๓,๓๐๐	๑๓,๓๐๐	ร้อยละของครัวเรือนที่มีความรู้ ความเข้าใจ ในการคัดแยกขยะ	เพื่อให้ประชาชนมีความรู้ ความเข้าใจ ในการคัดแยกขยะ โดยใช้หลัก ๓RS และ ส่งเสริมให้มีส่วนร่วมในการลดปริมาณขยะ คัดแยกขยะ และนำขยะกลับมาใช้ประโยชน์	กองสาธารณสุข <sup>๑</sup>
๕.	โครงการส่งเสริมการบริหารจัดการขยะชุมชน (บ้านเชียงคาน)	เพื่อให้ประชาชนมีความรู้ ความเข้าใจ ในการคัดแยกขยะ โดยใช้หลัก ๓RS และ ส่งเสริมให้มีส่วนร่วมในการลดปริมาณขยะ คัดแยกขยะ และนำขยะกลับมาใช้ประโยชน์	ส่งเสริมการบริหารจัดการขยะชุมชน (บ้านเชียงคาน) จำนวน ๕๐ครัวเรือน	-	๑๓,๓๐๐	๑๓,๓๐๐	๑๓,๓๐๐	๑๓,๓๐๐	ร้อยละของครัวเรือนที่มีความรู้ ความเข้าใจ ในการคัดแยกขยะ	เพื่อให้ประชาชนมีความรู้ ความเข้าใจ ในการคัดแยกขยะ โดยใช้หลัก ๓RS และ ส่งเสริมให้มีส่วนร่วมในการลดปริมาณขยะ คัดแยกขยะ และนำขยะกลับมาใช้ประโยชน์	กองสาธารณสุข <sup>๑</sup>

ที่	โครงการ	วัตถุประสงค์	เป้าหมาย (ผลผลิตของ โครงการ)	งบประมาณ					ตัวชี้วัด (KPI)	ผลที่คาดว่าจะ ได้รับ	หน่วยงาน รับผิดชอบ หลัก
				๒๕๖๑ (บาท)	๒๕๖๒ (บาท)	๒๕๖๓ (บาท)	๒๕๖๔ (บาท)	๒๕๖๕ (บาท)			
๖.	โครงการส่งเสริมการบริหารจัดการขยะชุมชน (บ้านสบแวน)	เพื่อให้ประชาชนมีความรู้ ความเข้าใจ ในการคัดแยกขยะ โดยใช้หลัก ๓RS และ ส่งเสริมให้มีส่วนร่วมในการลดปริมาณขยะ คัดแยกขยะ และนำขยะกลับมาใช้ประโยชน์	ส่งเสริมการบริหารจัดการขยะชุมชน (บ้านสบแวน) จำนวน ๕๐ครัวเรือน	-	๑๓,๓๐๐	๑๓,๓๐๐	๑๓,๓๐๐	๑๓,๓๐๐	ร้อยละของครัวเรือนที่มีความรู้ ความเข้าใจ ในการคัดแยกขยะ	เพื่อให้ประชาชนมีความรู้ ความเข้าใจ ในการคัดแยกขยะ โดยใช้หลัก ๓RS และ ส่งเสริมให้มีส่วนร่วมในการลดปริมาณขยะ คัดแยกขยะ และนำขยะกลับมาใช้ประโยชน์	กองสาธารณสุข <sup>๑</sup>
๗.	โครงการส่งเสริมการบริหารจัดการขยะชุมชน (บ้านแพทย์บุญเรือง)	เพื่อให้ประชาชนมีความรู้ ความเข้าใจ ในการคัดแยกขยะ โดยใช้หลัก ๓RS และ ส่งเสริมให้มีส่วนร่วมในการลดปริมาณขยะ คัดแยกขยะ และนำขยะกลับมาใช้ประโยชน์	ส่งเสริมการบริหารจัดการขยะชุมชน (บ้านแพทย์บุญเรือง) จำนวน ๕๐ครัวเรือน	-	๑๓,๓๐๐	๑๓,๓๐๐	๑๓,๓๐๐	๑๓,๓๐๐	ร้อยละของครัวเรือนที่มีความรู้ ความเข้าใจ ในการคัดแยกขยะ	เพื่อให้ประชาชนมีความรู้ ความเข้าใจ ในการคัดแยกขยะ โดยใช้หลัก ๓RS และ ส่งเสริมให้มีส่วนร่วมในการลดปริมาณขยะ คัดแยกขยะ และนำขยะกลับมาใช้ประโยชน์	กองสาธารณสุข <sup>๑</sup>
๘.	โครงการส่งเสริมการบริหารจัดการขยะชุมชน (บ้านเชียงบาน หมู่ที่ ๑๐)	เพื่อให้ประชาชนมีความรู้ ความเข้าใจ ในการคัดแยกขยะ โดยใช้หลัก ๓RS และ ส่งเสริมให้มีส่วนร่วมในการลดปริมาณขยะ คัดแยกขยะ และนำขยะกลับมาใช้ประโยชน์	ส่งเสริมการบริหารจัดการขยะชุมชน (บ้านเชียงบาน หมู่ที่ ๑๐) จำนวน ๕๐ครัวเรือน	-	๑๓,๓๐๐	๑๓,๓๐๐	๑๓,๓๐๐	๑๓,๓๐๐	ร้อยละของครัวเรือนที่มีความรู้ ความเข้าใจ ในการคัดแยกขยะ	เพื่อให้ประชาชนมีความรู้ ความเข้าใจ ในการคัดแยกขยะ โดยใช้หลัก ๓RS และ ส่งเสริมให้มีส่วนร่วมในการลดปริมาณขยะ คัดแยกขยะ และนำขยะกลับมาใช้ประโยชน์	กองสาธารณสุข <sup>๑</sup>

ที่	โครงการ	วัตถุประสงค์	เป้าหมาย (ผลผลิตของ โครงการ)	งบประมาณ					ตัวชี้วัด (KPI)	ผลที่คาดว่าจะได้รับ	หน่วยงาน รับผิดชอบ หลัก
				๒๕๖๑ (บาท)	๒๕๖๒ (บาท)	๒๕๖๓ (บาท)	๒๕๖๔ (บาท)	๒๕๖๕ (บาท)			
๙.	โครงการส่งเสริมการบริหารจัดการขยะชุมชน (บ้านฝั่งแวน)	เพื่อให้ประชาชนมีความรู้ ความเข้าใจ ในการคัดแยกขยะ โดยใช้หลัก ๓RS และ ส่งเสริมให้มีส่วนร่วมในการลดปริมาณขยะ คัดแยกขยะ และนำขยะกลับมาใช้ประโยชน์	ส่งเสริมการบริหารจัดการขยะชุมชน (บ้านฝั่งแวน) จำนวน ๕๐ครัวเรือน	-	๑๓,๓๐๐	๑๓,๓๐๐	๑๓,๓๐๐	๑๓,๓๐๐	ร้อยละของครัวเรือนที่มีความรู้ ความเข้าใจ ในการคัดแยกขยะ	เพื่อให้ประชาชนมีความรู้ ความเข้าใจ ในการคัดแยกขยะ โดยใช้หลัก ๓RS และ ส่งเสริมให้มีส่วนร่วมในการลดปริมาณขยะ คัดแยกขยะ และนำขยะกลับมาใช้ประโยชน์	กองสาธารณสุขฯ
๑๐.	โครงการคุมเข้ม ๕ โรคในศูนย์พัฒนาเด็กเล็ก อบต.เชียงบาน	เพื่อป้องกันโรคภายในศพด.	คุมเข้ม ๕ โรคในศูนย์พัฒนาเด็กเล็ก อบต.เชียงบาน	๒๐,๐๐๐	๒๐,๐๐๐	๒๐,๐๐๐	๒๐,๐๐๐	๒๐,๐๐๐	จำนวน ๕ ศูนย์	โรคในศูนย์พัฒนาเด็กเล็กลดลง	สำนักงานปลัด อบต.
๑๑.	โครงการเคลือบฟลูออไรด์ให้กับเด็กนักเรียนในศูนย์พัฒนาเด็กเล็ก อบต.เชียงบาน	เพื่อสุขภาพฟันที่ดีของเด็ก	เคลือบฟลูออไรด์ให้กับเด็กนักเรียนในศูนย์พัฒนาเด็กเล็ก อบต.เชียงบาน	๑๐,๐๐๐	๑๐,๐๐๐	๑๐,๐๐๐	๑๐,๐๐๐	๑๐,๐๐๐	จำนวน ๕ ศูนย์	เด็กมีสุขภาพฟันที่ดีขึ้น	สำนักงานปลัด อบต.
๑๒.	โครงการพัฒนางานสาธารณสุขมูลฐาน ตำบลเชียงบาน	เพื่อสร้างเสริมศักยภาพในการปฏิบัติงาน อสม.	พัฒนางานสาธารณสุขมูลฐานตำบลเชียงบาน	๑๖๕,๐๐๐	๑๖๕,๐๐๐	๑๖๕,๐๐๐	๑๖๕,๐๐๐	๑๖๕,๐๐๐	๑ โครงการ	อสม.มีศักยภาพในการปฏิบัติงานในชุมชน	กองสาธารณสุขฯ
๑๓.	โครงการรณรงค์ควบคุมโรคพิษสุนัขบ้า ตำบลเชียงบาน	เพื่อให้สุนัข ได้รับการฉีดวัคซีนป้องกันโรคพิษสุนัขบ้า	รณรงค์ควบคุมโรคพิษสุนัขบ้า ตำบลเชียงบาน	๖๐,๐๐๐	๖๐,๐๐๐	๖๐,๐๐๐	๖๐,๐๐๐	๖๐,๐๐๐	๑ โครงการ	ตำบลเชียงบาน เป็นแหล่งปลอดโรคพิษสุนัขบ้า	กองสาธารณสุขฯ
๑๔.	โครงการรณรงค์ป้องกันโรคไข้เลือดออก ตำบลเชียงบาน	เพื่อป้องกันการระบาดของโรคไข้เลือดออก	รณรงค์ป้องกันโรคไข้เลือดออก ตำบลเชียงบาน	๕๐,๐๐๐	๕๐,๐๐๐	๕๐,๐๐๐	๕๐,๐๐๐	๕๐,๐๐๐	๑ โครงการ	สามารถลดหรือไม่มีอัตราป่วยด้วยโรคไข้เลือดออก	กองสาธารณสุขฯ

ที่	โครงการ	วัตถุประสงค์	เป้าหมาย (ผลผลิตของโครงการ)	งบประมาณ					ตัวชี้วัด (KPI)	ผลที่คาดว่าจะได้รับ	หน่วยงาน รับผิดชอบ หลัก
				๒๕๖๑ (บาท)	๒๕๖๒ (บาท)	๒๕๖๓ (บาท)	๒๕๖๔ (บาท)	๒๕๖๕ (บาท)			
๑๕.	โครงการป้องกันและแก้ไข ปัญหายาเสพติด ตำบลเชียงบาน	เพื่อแก้ไขปัญหา ยาเสพติด ในตำบลเชียงบาน	ป้องกันและแก้ไขปัญหายาเสพติด ตำบลเชียงบาน	๓๕,๐๐๐	๓๕,๐๐๐	๓๕,๐๐๐	๓๕,๐๐๐	๓๕,๐๐๐	๑ โครงการ	ยาเสพติดภายใน ตำบลเชียงบาน ลดลง	กอง สาธารณสุขฯ
๑๖.	โครงการคุ้มครองผู้บริโภค ตำบลเชียงบาน	เพื่อคุ้มครองผู้บริโภค ให้ได้รับความเป็น ธรรมในการอุปโภค- บริโภค	คุ้มครองผู้บริโภค ตำบลเชียงบาน	๑๐,๐๐๐	๑๐,๐๐๐	๑๐,๐๐๐	๑๐,๐๐๐	๑๐,๐๐๐	๑ โครงการ	ผู้บริโภคที่ได้รับ ความเป็นธรรม ในการอุปโภค- บริโภค	กอง สาธารณสุขฯ
๑๗.	โครงการพัฒนาศักยภาพ ทีมงานควบคุมป้องกันโรค ตำบลเชียงบาน	เพื่อพัฒนาทีมงานให้มี ความรู้ความสามารถ มากยิ่งขึ้น	พัฒนาศักยภาพทีมงานควบคุม ป้องกันโรค ตำบลเชียงบาน	๒๐,๐๐๐	๒๐,๐๐๐	๒๐,๐๐๐	๒๐,๐๐๐	๒๐,๐๐๐	๑ โครงการ	ทีมงานมีความรู้ ความสามารถใน เรื่องการควบคุม โรคมายิ่งขึ้น	กอง สาธารณสุขฯ
๑๘.	โครงการพัฒนาชมรมสร้าง สุขภาพ ตำบลเชียงบาน	เพื่อสร้างเสริมสุขภาพ ให้กับประชาชนตำบล เชียงบาน	พัฒนาชมรมสร้างสุขภาพ ตำบลเชียงบาน	๒๐,๐๐๐	๒๐,๐๐๐	๒๐,๐๐๐	๒๐,๐๐๐	๒๐,๐๐๐	๑ โครงการ	ประชาชน ในตำบล เชียงบาน มีสุขภาพดี	กอง สาธารณสุขฯ
๑๙.	โครงการกำจัดวัชพืชและขยะ มูลฝอยตามแม่น้ำ ลำคลอง ตำบลเชียงบาน	เพื่อกำจัดวัชพืชและ ขยะมูลฝอยตามแม่น้ำ ลำคลอง	กำจัดวัชพืชและขยะ มูลฝอยตามแม่น้ำ ลำคลอง ตำบลเชียงบาน	๕๐,๐๐๐	๕๐,๐๐๐	๑๐๐,๐๐๐	๑๐๐,๐๐๐	๑๐๐,๐๐๐	๑ โครงการ	ทำให้น้ำไหลได้ สะดวก และ กำจัดขยะ, วัชพืช	กองสาธารณสุข ฯ
๒๐.	โครงการส่งเสริมการบริหาร จัดการขยะ ตำบลเชียงบาน	เพื่อให้ประชาชนมี ความรู้การกำจัดขยะ มูลฝอยอย่างถูกวิธี	ส่งเสริมการบริหาร จัดการขยะ ตำบลเชียงบาน	๕๐,๐๐๐	๕๐,๐๐๐	๕๐,๐๐๐	๕๐,๐๐๐	๕๐,๐๐๐	๑ โครงการ	ประชาชน สามารถกำจัด ขยะมูลฝอย อย่างถูกวิธี	กองสาธารณสุข ฯ

ที่	โครงการ	วัตถุประสงค์	เป้าหมาย (ผลผลิตของโครงการ)	งบประมาณ					ตัวชี้วัด (KPI)	ผลที่คาดว่าจะได้รับ	หน่วยงาน รับผิดชอบ หลัก
				๒๕๖๑ (บาท)	๒๕๖๒ (บาท)	๒๕๖๓ (บาท)	๒๕๖๔ (บาท)	๒๕๖๕ (บาท)			
๒๑.	โครงการเชียงบานเมืองน่าอยู่ ตำบลเชียงบาน	เพื่อปรับปรุงภูมิทัศน์ และพัฒนาสภาพ แวดล้อมในพื้นที่ตำบล เชียงบาน	เชียงบานเมืองน่าอยู่ ตำบลเชียงบาน	๒๐,๐๐๐	๒๐,๐๐๐	๒๐,๐๐๐	๒๐,๐๐๐	๒๐,๐๐๐	๑ โครงการ	ภูมิทัศน์บนถนน สายหลักและสาย รองในต.เชียงบาน สะอาดและเป็น ระเบียบเรียบร้อย	กองสาธารณสุข ฯ
๒๒.	โครงการสัตว์ปลอดโรค คนปลอดภัย จากโรคพิษ สุนัขบ้า ฯ	เพื่อดำเนินการฉีด วัคซีนป้องกันและ ควบคุมโรคพิษสุนัขบ้า ให้สุนัขและแมว ทั้งที่ มีเจ้าของ และไม่มี เจ้าของ	จำนวน ๑๑ หมู่บ้าน ในเขตตำบล เชียงบาน	๑๙,๕๙๐	๒๔,๐๐๐	๒๔,๐๐๐	๒๔,๐๐๐	๒๔,๐๐๐	๑๑ หมู่บ้าน	สุนัขและแมว ทั้งที่มีเจ้าของ และไม่มีเจ้าของ ได้รับการฉีด วัคซีนป้องกัน และควบคุมโรค	กอง สาธารณสุข และ สิ่งแวดล้อม
๒๓.	โครงการสำรวจข้อมูลจำนวน สัตว์และขึ้นทะเบียนสัตว์	เพื่อสำรวจและขึ้น ทะเบียนจำนวนสุนัข และแมวในเขตองค์กร ปกครองส่วนท้องถิ่น ตามโครงการสัตว์ ปลอดโรค คนปลอดภัย จากโรค พิษสุนัขบ้าฯ โดย สำรวจปีละ ๒ ครั้ง	จำนวน ๑๑ หมู่บ้าน ในเขตตำบล เชียงบาน	๔,๘๐๐	๔,๘๐๐	๔,๘๐๐	๔,๘๐๐	๔,๘๐๐	๑๑ หมู่บ้าน	สุนัขและแมว ในเขตตำบล เชียงบาน ได้รับ การขึ้นทะเบียน	กอง สาธารณสุข และ สิ่งแวดล้อม

ที่	โครงการ	วัตถุประสงค์	เป้าหมาย (ผลผลิตของโครงการ)	งบประมาณ					ตัวชี้วัด (KPI)	ผลที่คาดว่าจะได้รับ	หน่วยงาน รับผิดชอบ หลัก
				๒๕๖๑ (บาท)	๒๕๖๒ (บาท)	๒๕๖๓ (บาท)	๒๕๖๔ (บาท)	๒๕๖๕ (บาท)			
๒๔.	เงินอุดหนุนสำหรับการดำเนินงานตามแนวทางโครงการพระราชดำริ ด้านสาธารณสุข	เพื่ออุดหนุนให้คณะกรรมการหมู่บ้าน/ชุมชน จัดทำโครงการตามพระราชดำริ ด้านสาธารณสุข ในพื้นที่ตำบลเชียงบาน ตัวอย่างโครงการพระราชดำริ ที่เกี่ยวข้องกับงานด้านสาธารณสุข เช่น ๑. โครงการอบรมหมอหมู่บ้านในพระราชประสงค์ ๒. โครงการสืบสานพระราชปณิธานสมเด็จพระเจ้าตากสินมหาราช ๓. การควบคุมโรคขาดสารไอโอดีนของสมเด็จพระเทพรัตนราชสุดาฯ สยามบรมราชกุมารี	๑๑ หมู่บ้าน ดำเนินโครงการพระราชดำริด้านสาธารณสุข หมู่บ้านละ ๒๐,๐๐๐ บาท จำนวน ๑๑ หมู่บ้าน	๒๒๐,๐๐๐	๒๒๐,๐๐๐	๒๒๐,๐๐๐	๒๒๐,๐๐๐	๒๒๐,๐๐๐	๑๑ หมู่บ้าน	๑๑ หมู่บ้าน ได้ดำเนินโครงการที่มีความเหมาะสมกับปัญหา	กองสาธารณสุขและสิ่งแวดล้อม



ที่	โครงการ	วัตถุประสงค์	เป้าหมาย (ผลผลิตของ โครงการ)	งบประมาณ					ตัวชี้วัด (KPI)	ผลที่คาดว่าจะ ได้รับ	หน่วยงาน รับผิดชอบ หลัก
				๒๕๖๑ (บาท)	๒๕๖๒ (บาท)	๒๕๖๓ (บาท)	๒๕๖๔ (บาท)	๒๕๖๕ (บาท)			
๒๕.	โครงการส่งเสริมการบริหารจัดการขยะชุมชน (บ้านทุ่งมอก หมู่ที่ ๒)	เพื่อให้ประชาชนมีความรู้ ความเข้าใจ ในการคัดแยกขยะ โดยใช้หลัก ๓RS และ ส่งเสริมให้มีส่วนร่วมในการลดปริมาณขยะ คัดแยกขยะ และนำขยะกลับมาใช้ประโยชน์	ส่งเสริมการบริหารจัดการขยะชุมชน (บ้านทุ่งมอก หมู่ที่ ๒) จำนวน ๕๐ครัวเรือน	๑๓,๓๐๐	๑๓,๓๐๐	๑๓,๓๐๐	๑๓,๓๐๐	๑๓,๓๐๐	ร้อยละของครัวเรือนที่มีความรู้ ความเข้าใจ ในการคัดแยกขยะ	เพื่อให้ประชาชนมีความรู้ ความเข้าใจ ในการคัดแยกขยะ โดยใช้หลัก ๓RS และ ส่งเสริมให้มีส่วนร่วมในการลดปริมาณขยะ คัดแยกขยะ และนำขยะกลับมาใช้ประโยชน์	กองสาธารณสุข
๒๖.	โครงการส่งเสริมการบริหารจัดการขยะชุมชน (บ้านแพด หมู่ที่ ๖)	เพื่อให้ประชาชนมีความรู้ ความเข้าใจ ในการคัดแยกขยะ โดยใช้หลัก ๓RS และ ส่งเสริมให้มีส่วนร่วมในการลดปริมาณขยะ คัดแยกขยะ และนำขยะกลับมาใช้ประโยชน์	ส่งเสริมการบริหารจัดการขยะชุมชน (บ้านแพด หมู่ที่ ๖) จำนวน ๕๐ครัวเรือน	๑๓,๓๐๐	๑๓,๓๐๐	๑๓,๓๐๐	๑๓,๓๐๐	๑๓,๓๐๐	ร้อยละของครัวเรือนที่มีความรู้ ความเข้าใจ ในการคัดแยกขยะ	เพื่อให้ประชาชนมีความรู้ ความเข้าใจ ในการคัดแยกขยะ โดยใช้หลัก ๓RS และ ส่งเสริมให้มีส่วนร่วมในการลดปริมาณขยะ คัดแยกขยะ และนำขยะกลับมาใช้ประโยชน์	กองสาธารณสุข
รวม ๒๖ โครงการ				๗๘๐,๙๙๐	๙๐๕,๑๐๐	๙๐๕,๑๐๐	๙๐๕,๑๐๐	๙๐๕,๑๐๐			



- ๑๗ -

รายละเอียดโครงการพัฒนา  
แผนพัฒนาท้องถิ่น (พ.ศ.๒๕๖๑ - ๒๕๖๕)  
องค์การบริหารส่วนตำบลเชียงบาน อำเภอเชียงคำ จังหวัดพะเยา

ก. ยุทธศาสตร์จังหวัดที่ ๑ ส่งเสริมการเกษตรปลอดภัย และการค้า การลงทุน เพื่อเพิ่มขีดความสามารถในการแข่งขัน และ  
ยุทธศาสตร์จังหวัดที่ ๓ พัฒนาและอนุรักษ์ทรัพยากรธรรมชาติและสิ่งแวดล้อมอย่างยั่งยืน

ข. ยุทธศาสตร์การพัฒนาของ อปท. ในเขตจังหวัดที่ ๑ ยุทธศาสตร์การพัฒนาระบบเศรษฐกิจ

๑. ยุทธศาสตร์ที่ ๑ ยุทธศาสตร์การพัฒนาระบบเศรษฐกิจ

๑.๑ แผนงานเคหะและชุมชน

ที่	โครงการ	วัตถุประสงค์	เป้าหมาย (ผลผลิตของโครงการ)	งบประมาณ					ตัวชี้วัด (KPI)	ผลที่คาดว่าจะได้รับ	หน่วยงาน รับผิดชอบหลัก
				๒๕๖๑ (บาท)	๒๕๖๒ (บาท)	๒๕๖๓ (บาท)	๒๕๖๔ (บาท)	๒๕๖๕ (บาท)			
๑.	โครงการก่อสร้างรางระบายน้ำ คสล.รูปตัวยู แบบมีฝาปิด หลังวัดศรีบุญเรือง หมู่ที่ ๙ บ้านแพทย์บุญเรือง	เพื่อป้องกัน น้ำท่วมขัง	ก่อสร้างรางระบายน้ำ คสล.รูปตัวยู แบบมีฝาปิด หลังวัดศรีบุญเรือง หมู่ที่ ๙ บ้านแพทย์บุญเรือง กว้าง ๐.๔๐ เมตร ยาว ๕๓.๐๐ เมตร ลึกเฉลี่ย ๐.๔๐ เมตร	๙๐,๐๐๐	๙๐,๐๐๐	๙๐,๐๐๐	๙๐,๐๐๐	๙๐,๐๐๐	ยาว ๕๓ เมตร	ทำให้ไม่เกิด น้ำท่วมขัง	กองช่าง
๒.	โครงการล้างท่อระบายน้ำภายใน หมู่บ้าน หมู่ที่ ๑๐ บ้านเชียงบาน	เพื่อเปิดทางน้ำ ทำให้น้ำไหลได้ สะดวกยิ่งขึ้น	ล้างท่อระบายน้ำภายในหมู่บ้าน หมู่ที่ ๑๐ บ้านเชียงบาน	๓๐๐,๐๐๐	๓๐๐,๐๐๐	๓๐๐,๐๐๐	๓๐๐,๐๐๐	๓๐๐,๐๐๐	๑ หมู่บ้าน	น้ำไหลได้ สะดวก รวดเร็ว	กองช่าง
๓.	โครงการก่อสร้างถนน คสล. ซอย ๘ หมู่ที่ ๑๑ บ้านฝางแวน	เพื่อการคมนาคม ที่สะดวก รวดเร็ว และถนนที่ได้ มาตรฐาน	ก่อสร้างถนน คสล. ซอย ๘ หมู่ที่ ๑๑ บ้านฝางแวน กว้าง ๔.๐๐ เมตร ยาว ๒๘๐.๐๐ เมตร หนา ๐.๑๕ เมตร	๕๖๐,๐๐๐	๕๖๐,๐๐๐	๕๖๐,๐๐๐	๕๖๐,๐๐๐	๕๖๐,๐๐๐	ยาว ๒๘๐ เมตร	การ คมนาคม ที่สะดวก และรวดเร็ว มากยิ่งขึ้น	กองช่าง
๔.	โครงการปรับปรุงรางระบายน้ำ คสล. รูปตัวยู แบบมีฝาปิด (หน้า ตลาดสด - หน้าฝายวังผาเหนือ) (พร้อมเทขายถนนข้างราง) หมู่ที่ ๗ บ้านเชียงคาน	เพื่อป้องกัน น้ำท่วมขัง	ปรับปรุงรางระบายน้ำ คสล. รูปตัวยู แบบ มีฝาปิด (หน้าตลาดสด - หน้าฝายวังผา เหนือ) (พร้อมเทขายถนนข้างราง) หมู่ที่ ๗ บ้านเชียงคาน กว้าง ๐.๔๐ เมตร ยาว ๕๐๐.๐๐ เมตร ลึกเฉลี่ย ๐.๖๐ เมตร	๘๕๐,๐๐๐	๘๕๐,๐๐๐	๘๕๐,๐๐๐	๘๕๐,๐๐๐	๘๕๐,๐๐๐	ยาว ๕๐๐ เมตร	ทำให้น้ำไม่ ท่วมขัง	กองช่าง

ที่	โครงการ	วัตถุประสงค์	เป้าหมาย (ผลผลิตของโครงการ)	งบประมาณ					ตัวชี้วัด (KPI)	ผลที่คาดว่าจะได้รับ	หน่วยงาน รับผิดชอบหลัก
				๒๕๖๑ (บาท)	๒๕๖๒ (บาท)	๒๕๖๓ (บาท)	๒๕๖๔ (บาท)	๒๕๖๕ (บาท)			
๕.	โครงการก่อสร้างรางระบายน้ำ คสล. รูปตัวยู แบบมีฝาปิด (ทิศตะวันตกของบ้านสบแวน) ถนนสายตอนต้น - ปางวัว หมู่ที่ ๘ บ้านสบแวน	เพื่อป้องกัน น้ำท่วมขัง	ก่อสร้างรางระบายน้ำ คสล. รูปตัวยู แบบมีฝาปิด (ทิศตะวันตกของบ้านสบแวน) ถนนสายตอนต้น - ปางวัว หมู่ที่ ๘ บ้านสบแวน กว้าง ๐.๕๐ เมตร ยาว ๒๐๐.๐๐ เมตร ลึกเฉลี่ย ๐.๔๐ เมตร	๓๔๐,๐๐๐	๓๔๐,๐๐๐	๓๔๐,๐๐๐	๓๔๐,๐๐๐	๓๔๐,๐๐๐	ยาว ๒๐๐ เมตร	ไม่เกิดน้ำท่วมขัง	กองช่าง
๖.	โครงการปรับปรุงแหล่งน้ำ ด้วยการเรียงหิน หมู่ที่ ๙ บ้านแพทย์บุญเรือง	เพื่อป้องกัน ตลิ่งพัง	ปรับปรุงแหล่งน้ำด้วยการเรียงหิน หมู่ที่ ๙ บ้านแพทย์บุญเรือง ยาว ๑๒๒.๐๐ เมตร กว้าง ๕.๐๐ เมตร	๒๕๐,๐๐๐	๒๕๐,๐๐๐	๒๕๐,๐๐๐	๒๕๐,๐๐๐	๒๕๐,๐๐๐	ยาว ๑๒๒ เมตร	น้ำไม่กัดเซาะตลิ่งพัง	กองช่าง
๗.	โครงการก่อสร้างถนน คสล. ซอย ๑๑/๑ หมู่ที่ ๒ บ้านทุ่งมอก	เพื่อการคมนาคมที่สะดวก รวดเร็ว และถนนที่ได้มาตรฐาน	ก่อสร้างถนน คสล. ซอย ๑๑/๑ หมู่ที่ ๒ บ้านทุ่งมอก กว้าง ๔.๐๐ เมตร ยาว ๑๖๑.๐๐ เมตร หนา ๐.๑๕ เมตร	๓๒๒,๐๐๐	๓๒๒,๐๐๐	๓๒๒,๐๐๐	๓๒๒,๐๐๐	๓๒๒,๐๐๐	ยาว ๑๖๑ เมตร	การคมนาคมที่สะดวก และรวดเร็วมากยิ่งขึ้น	กองช่าง
๘.	โครงการก่อสร้างรางระบายน้ำ คสล. รูปตัวยู แบบมีฝาปิด (บ้านพ่อหลวงสมภพ - บ้านนายสุพรรณ) หมู่ที่ ๓ บ้านเชียงบาน	เพื่อป้องกัน น้ำท่วมขัง	ก่อสร้างรางระบายน้ำ คสล. รูปตัวยู แบบมีฝาปิด (บ้านพ่อหลวงสมภพ - บ้านนายสุพรรณ) หมู่ที่ ๓ บ้านเชียงบาน กว้าง ๐.๔๐ เมตร ยาว ๑๙๕.๐๐ เมตร ลึกเฉลี่ย ๐.๔๐ เมตร	๓๓๑,๕๐๐	๓๓๑,๕๐๐	๓๓๑,๕๐๐	๓๓๑,๕๐๐	๓๓๑,๕๐๐	ยาว ๑๙๕ เมตร	ไม่เกิดน้ำท่วมขัง	กองช่าง
๙.	โครงการถมดินลูกรังที่สาธารณประโยชน์ หมู่ที่ ๖ บ้านแพด	เพื่อใช้ประโยชน์ภายในหมู่บ้าน	ถมดินลูกรังที่สาธารณประโยชน์ หมู่ที่ ๖ บ้านแพด กว้าง ๓๐.๐๐ เมตร ยาว ๓๓.๐๐ เมตร	๒๐๑,๔๐๐	๒๐๑,๔๐๐	๒๐๑,๔๐๐	๒๐๑,๔๐๐	๒๐๑,๔๐๐	ยาว ๓๓ เมตร	หมู่บ้านได้ใช้ประโยชน์	กองช่าง
๑๐.	โครงการก่อสร้างรางระบายน้ำ คสล.รูปตัวยู แบบมีฝาปิด (แยกบ้านนายสุริยา กองมงคล ถึงแยกบ้านนายถวิล ชาวพะะ) หมู่ที่ ๑ บ้านปางวัว	เพื่อป้องกัน น้ำท่วมขัง	ก่อสร้างรางระบายน้ำ คสล.รูปตัวยู แบบมีฝาปิด (แยกบ้านนายสุริยา กองมงคล ถึงแยกบ้านนายถวิล ชาวพะะ) หมู่ที่ ๑ บ้านปางวัว กว้าง ๐.๔๐ เมตร ยาว ๒๕๐.๐๐ เมตร ลึกเฉลี่ย ๐.๔๐ เมตร	๔๒๕,๐๐๐	๔๒๕,๐๐๐	๔๒๕,๐๐๐	๔๒๕,๐๐๐	๔๒๕,๐๐๐	ยาว ๒๕๐ เมตร	ไม่เกิดน้ำท่วมขัง	กองช่าง

ที่	โครงการ	วัตถุประสงค์	เป้าหมาย (ผลผลิตของโครงการ)	งบประมาณ					ตัวชี้วัด (KPI)	ผลที่คาดว่าจะได้รับ	หน่วยงาน รับผิดชอบหลัก
				๒๕๖๑ (บาท)	๒๕๖๒ (บาท)	๒๕๖๓ (บาท)	๒๕๖๔ (บาท)	๒๕๖๕ (บาท)			
๑๑.	โครงการก่อสร้างถนน คสล. ซอย ๑๓ หมู่ที่ ๒ บ้านทุ่งมอก	เพื่อการคมนาคมที่สะดวก รวดเร็ว และถนนที่ได้มาตรฐาน	ก่อสร้างถนน คสล. ซอย ๑๓ หมู่ที่ ๒ บ้านทุ่งมอก กว้าง ๔.๐๐ เมตร ยาว ๑๐๕.๐๐ เมตร หนา ๐.๑๕ เมตร	๒๑๐,๐๐๐	๒๑๐,๐๐๐	๒๑๐,๐๐๐	๒๑๐,๐๐๐	๒๑๐,๐๐๐	ยาว ๑๐๕ เมตร	การคมนาคมที่สะดวกและรวดเร็วมากยิ่งขึ้น	กองช่าง
๑๒.	โครงการก่อสร้างถนน คสล. ซอย ๔ หมู่ที่ ๖ บ้านแพด	เพื่อการคมนาคมที่สะดวก รวดเร็ว และถนนที่ได้มาตรฐาน	ก่อสร้างถนน คสล. ซอย ๔ หมู่ที่ ๖ บ้านแพด กว้าง ๔.๐๐ เมตร ยาว ๒๑๐.๐๐ เมตร หนา ๐.๑๕ เมตร	๔๒๐,๐๐๐	๔๒๐,๐๐๐	๔๒๐,๐๐๐	๔๒๐,๐๐๐	๔๒๐,๐๐๐	ยาว ๑๐๕ เมตร	การคมนาคมที่สะดวกและรวดเร็วมากยิ่งขึ้น	กองช่าง
๑๓.	โครงการก่อสร้างรางระบายน้ำ คสล.รูปตัวยู แบบมีฝาปิด (หน้าบ้านนายจ้านง – บ้านนางจันทรา) หมู่ที่ ๔ บ้านเชียงบาน	เพื่อป้องกันน้ำท่วมขัง	ก่อสร้างรางระบายน้ำ คสล. รูปตัวยู แบบมีฝาปิด (หน้าบ้านนายจ้านง – บ้านนางจันทรา) หมู่ที่ ๔ บ้านเชียงบาน กว้าง ๐.๔๐ เมตร ยาว ๖๒.๐๐ เมตร ลึกเฉลี่ย ๐.๔๐ เมตร	๑๐๕,๔๐๐	๑๐๕,๔๐๐	๑๐๕,๔๐๐	๑๐๕,๔๐๐	๑๐๕,๔๐๐	ยาว ๖๒ เมตร	ไม่เกิดน้ำท่วมขัง	กองช่าง
๑๔.	โครงการก่อสร้างรางระบายน้ำ คสล.รูปตัวยู แบบมีฝาปิด (ซอย ๑-๓) หมู่ที่ ๗ บ้านเชียงคาน	เพื่อป้องกันน้ำท่วมขัง	ก่อสร้างรางระบายน้ำ คสล.รูปตัวยู แบบมีฝาปิด (ซอย ๑-๓) หมู่ที่ ๗ บ้านเชียงคาน กว้าง ๐.๔๐ เมตร ยาว ๒๔๐.๐๐ เมตร ลึกเฉลี่ย ๐.๔๐ เมตร	๒๕๐,๐๐๐	๒๕๐,๐๐๐	๒๕๐,๐๐๐	๒๕๐,๐๐๐	๒๕๐,๐๐๐	ยาว ๒๔๐ เมตร	ไม่เกิดน้ำท่วมขัง	กองช่าง
๑๕.	โครงการปรับปรุงทัศนียภาพ ชนบันไดสะพานหนองหล่ม หมู่ที่ ๘ บ้านสบแวน	เพื่อประโยชน์ของประชาชนภายในหมู่บ้าน	ปรับปรุงทัศนียภาพชนบันไดสะพานหนองหล่ม หมู่ที่ ๘ บ้านสบแวน กว้าง ๔.๐๐ เมตร ยาว ๒๐๐ เมตร	๖๐๐,๐๐๐	๖๐๐,๐๐๐	๖๐๐,๐๐๐	๖๐๐,๐๐๐	๖๐๐,๐๐๐	ยาว ๒๐๐ เมตร	ประชาชนได้ใช้ประโยชน์	กองช่าง
๑๖.	โครงการก่อสร้างรางระบายน้ำ คสล.รูปตัวยู แบบมีฝาปิด หน้าศูนย์พัฒนาเด็กเล็ก ศุภานาวา หมู่ที่ ๖ บ้านแพด	เพื่อป้องกันน้ำท่วมขัง	ก่อสร้างรางระบายน้ำ คสล. รูปตัวยู แบบมีฝาปิด หน้าศูนย์พัฒนาเด็กเล็กศุภานาวา หมู่ที่ ๖ บ้านแพด กว้าง ๐.๔๐ เมตร ยาว ๑๘๔.๐๐ เมตร ลึกเฉลี่ย ๐.๔๐ เมตร	๓๑๒,๐๐๐	๓๑๒,๐๐๐	๓๑๒,๐๐๐	๓๑๒,๐๐๐	๓๑๒,๐๐๐	ยาว ๑๘๔ เมตร	ไม่เกิดน้ำท่วมขัง	กองช่าง

ที่	โครงการ	วัตถุประสงค์	เป้าหมาย (ผลผลิตของโครงการ)	งบประมาณ					ตัวชี้วัด (KPI)	ผลที่คาดว่าจะได้รับ	หน่วยงาน รับผิดชอบหลัก
				๒๕๖๑ (บาท)	๒๕๖๒ (บาท)	๒๕๖๓ (บาท)	๒๕๖๔ (บาท)	๒๕๖๕ (บาท)			
๑๗.	โครงการก่อสร้างถนน คสล. (หน้าบ้านนายอนันต์ พงมะลิ ถึง บ้านนายบุญทัน หมื่นสาย) หมู่ที่ ๑ บ้านปางวัว	เพื่อการ คมนาคมที่ สะดวก รวดเร็ว และถนนที่ได้ มาตรฐาน	ก่อสร้างถนน คสล. (หน้าบ้านนาย อนันต์ พงมะลิ ถึง บ้านนายบุญทัน หมื่นสาย) หมู่ที่ ๑ บ้านปางวัว กว้าง ๔.๐๐ เมตร ยาว ๔๕๐.๐๐ เมตร หนา ๐.๑๕ เมตร	๙๐๐,๐๐๐	๙๐๐,๐๐๐	๙๐๐,๐๐๐	๙๐๐,๐๐๐	๙๐๐,๐๐๐	ยาว ๔๕๐ เมตร	การ คมนาคม ที่สะดวก และรวดเร็ว มากยิ่งขึ้น	กองช่าง
๑๘.	โครงการก่อสร้างถนนลูกรัง (ตรงข้ามตลาดนัดวัว-ควาย) หมู่ที่ ๔ บ้านเชียงบาน	เพื่อการ คมนาคมที่ สะดวก รวดเร็ว และถนนที่ได้ มาตรฐาน	โครงการก่อสร้างถนนลูกรัง (ตรงข้ามตลาดนัดวัว-ควาย) หมู่ที่ ๔ บ้านเชียงบาน กว้าง ๔.๐๐ เมตร ยาว ๒๐๐.๐๐ เมตร หนา ๐.๑๐ เมตร	๔๖,๐๐๐	๔๖,๐๐๐	๔๖,๐๐๐	๔๖,๐๐๐	๔๖,๐๐๐	ยาว ๒๐๐ เมตร	การ คมนาคม ที่สะดวก และรวดเร็ว มากยิ่งขึ้น	กองช่าง
๑๙.	โครงการก่อสร้างรางระบายน้ำ คสล.รูปตัวยู แบบมีฝาปิด หมู่ที่ ๖ บ้านแพด	เพื่อป้องกัน น้ำท่วมขัง	ก่อสร้างรางระบายน้ำ คสล.รูปตัวยู แบบมีฝาปิด หมู่ที่ ๖ บ้านแพด กว้าง ๐.๔๐ เมตร ยาว ๓๐๐.๐๐ เมตร ลึกเฉลี่ย ๐.๔๐ เมตร	๕๑๐,๐๐๐	๕๑๐,๐๐๐	๕๑๐,๐๐๐	๕๑๐,๐๐๐	๕๑๐,๐๐๐	ยาว ๓๐๐ เมตร	ไม่เกิดน้ำ ท่วมขัง	กองช่าง
๒๐.	โครงการก่อสร้างรางระบายน้ำ คสล.รูปตัวยู แบบมีฝาปิด (ซอย ๑) หมู่ที่ ๙ บ้านแพทย์บุญเรือง	เพื่อป้องกัน น้ำท่วมขัง	ก่อสร้างรางระบายน้ำ คสล.รูปตัวยู แบบมีฝาปิด (ซอย ๑) หมู่ที่ ๙ บ้านแพทย์บุญเรือง กว้าง ๐.๔๐ เมตร ยาว ๑๑๐.๐๐ เมตร ลึกเฉลี่ย ๐.๔๐ เมตร	๑๘๗,๐๐๐	๑๘๗,๐๐๐	๑๘๗,๐๐๐	๑๘๗,๐๐๐	๑๘๗,๐๐๐	ยาว ๑๑๐ เมตร	ไม่เกิดน้ำ ท่วมขัง	กองช่าง
๒๑.	โครงการก่อสร้างรางระบายน้ำ คสล.รูปตัวยู แบบไม่มีฝาปิด (ซอย ๘ ถึงป่าสุสาน) หมู่ที่ ๑๑ บ้านฝั่งแวน	เพื่อป้องกัน น้ำท่วมขัง	ก่อสร้างรางระบายน้ำ คสล.รูปตัวยู แบบไม่มีฝาปิด (ซอย ๘ ถึงป่าสุสาน) หมู่ที่ ๑๑ บ้านฝั่งแวน กว้าง ๑๕๐.๐๐ เมตร ยาว ๒๒๐.๐๐ เมตร ลึกเฉลี่ย ๑.๐๐ เมตร	๒๔๒,๐๐๐	๒๔๒,๐๐๐	๒๔๒,๐๐๐	๒๔๒,๐๐๐	๒๔๒,๐๐๐	ยาว ๒๒๐ เมตร	ไม่เกิดน้ำ ท่วมขัง	กองช่าง

ที่	โครงการ	วัตถุประสงค์	เป้าหมาย (ผลผลิตของโครงการ)	งบประมาณ					ตัวชี้วัด (KPI)	ผลที่คาดว่าจะได้รับ	หน่วยงาน รับผิดชอบหลัก
				๒๕๖๑ (บาท)	๒๕๖๒ (บาท)	๒๕๖๓ (บาท)	๒๕๖๔ (บาท)	๒๕๖๕ (บาท)			
๒๒.	โครงการก่อสร้างถนน คสล. (ฝายน้ำแวน) หมู่ที่ ๘ บ้านสบแวน	เพื่อการ คมนาคมที่ สะดวก รวดเร็ว และถนนที่ได้ มาตรฐาน	ก่อสร้างถนน คสล. (ฝายน้ำแวน) หมู่ที่ ๘ บ้านสบแวน กว้าง ๔.๐๐ เมตร ยาว ๖๐.๐๐ เมตร หนา ๐.๑๕ เมตร	๑๒๐,๐๐๐	๑๒๐,๐๐๐	๑๒๐,๐๐๐	๑๒๐,๐๐๐	๑๒๐,๐๐๐	ยาว ๖๐ เมตร	การ คมนาคม ที่สะดวก และรวดเร็ว มากยิ่งขึ้น	กองช่าง
๒๓.	โครงการก่อสร้างรางระบายน้ำ คสล.รูปตัวยู แบบมีฝาปิด (บ้านนางไพร - บ้านนาง ชูทิพย์) หมู่ที่ ๓ บ้านเชียงบาน	เพื่อป้องกัน น้ำท่วมขัง	ก่อสร้างรางระบายน้ำ คสล.รูปตัวยู แบบมีฝาปิด (บ้านนางไพร - บ้าน นางชูทิพย์) หมู่ที่ ๓ บ้านเชียงบาน กว้าง ๐.๔๐ เมตร ยาว ๗๒.๐๐ เมตร ลึกเฉลี่ย ๐.๔๐ เมตร	๑๒๒,๔๐๐	๑๒๒,๔๐๐	๑๒๒,๔๐๐	๑๒๒,๔๐๐	๑๒๒,๔๐๐	ยาว ๗๒ เมตร	ไม่เกิดน้ำ ท่วมขัง	กองช่าง
๒๔.	โครงการก่อสร้างถนน คสล. (ป่าเคียนงาม - หุ้งเฮ้อ) หมู่ที่ ๗ บ้านเชียงคาน	เพื่อการ คมนาคมที่ สะดวก รวดเร็ว และถนนที่ได้ มาตรฐาน	ก่อสร้างถนน คสล. (ป่าเคียน - หุ้งเฮ้อ) หมู่ที่ ๗ บ้านเชียงคาน กว้าง ๔.๐๐ เมตร ยาว ๖๐๐.๐๐ เมตร หนา ๐.๑๕ เมตร	๑,๒๐๐,๐๐๐	๑,๒๐๐,๐๐๐	๑,๒๐๐,๐๐๐	๑,๒๐๐,๐๐๐	๑,๒๐๐,๐๐๐	ยาว ๖๐๐ เมตร	การ คมนาคม ที่สะดวก และรวดเร็ว มากยิ่งขึ้น	กองช่าง
๒๕.	โครงการก่อสร้างถนน คสล. ซอย ๒๓ หมู่ที่ ๒ บ้านหุ่มอก	เพื่อการ คมนาคมที่ สะดวก รวดเร็ว และถนนที่ได้ มาตรฐาน	ก่อสร้างถนน คสล. ซอย ๒๓ หมู่ที่ ๒ บ้านหุ่มอก กว้าง ๔.๐๐ เมตร ยาว ๕๐.๐๐ เมตร หนา ๐.๑๕ เมตร	๑๐๐,๐๐๐	๑๐๐,๐๐๐	๑๐๐,๐๐๐	๑๐๐,๐๐๐	๑๐๐,๐๐๐	ยาว ๕๐ เมตร	การ คมนาคม ที่สะดวก และรวดเร็ว มากยิ่งขึ้น	กองช่าง
๒๖.	โครงการก่อสร้างรางระบายน้ำ คสล.รูปตัวยู แบบมีฝาปิด (ข้างบ้านนางยุพา หอมนาน) หมู่ที่ ๙ บ้านแพทย์บุญเรือง	เพื่อป้องกัน น้ำท่วมขัง	ก่อสร้างรางระบายน้ำ คสล.รูปตัวยู แบบมีฝาปิด (ข้างบ้านนางยุพา หอมนาน) หมู่ที่ ๙ บ้านแพทย์- บุญเรืองกว้าง ๐.๔๐ เมตร ยาว ๒๖๑. ๐๐ เมตร ลึกเฉลี่ย ๐.๔๐ เมตร	๔๔๐,๐๐๐	๔๔๐,๐๐๐	๔๔๐,๐๐๐	๔๔๐,๐๐๐	๔๔๐,๐๐๐	ยาว ๒๖๑ เมตร	ไม่เกิด น้ำท่วมขัง	กองช่าง

ที่	โครงการ	วัตถุประสงค์	เป้าหมาย (ผลผลิตของโครงการ)	งบประมาณ					ตัวชี้วัด (KPI)	ผลที่คาดว่าจะได้รับ	หน่วยงาน รับผิดชอบหลัก
				๒๕๖๑ (บาท)	๒๕๖๒ (บาท)	๒๕๖๓ (บาท)	๒๕๖๔ (บาท)	๒๕๖๕ (บาท)			
๒๗.	โครงการก่อสร้างถนน คสล. ซอย ๑ หมู่ที่ ๑๑ บ้านฝั่งแวน	เพื่อการคมนาคมที่สะดวก รวดเร็ว และถนนที่ได้มาตรฐาน	ก่อสร้างถนน คสล. ซอย ๑ หมู่ที่ ๑๑ บ้านฝั่งแวน กว้าง ๔.๐๐ เมตร ยาว ๒๒๐.๐๐ เมตร หนา ๐.๑๕ เมตร	๔๔๐,๐๐๐	๔๔๐,๐๐๐	๔๔๐,๐๐๐	๔๔๐,๐๐๐	๔๔๐,๐๐๐	ยาว ๒๒๐ เมตร	การคมนาคมที่สะดวกและรวดเร็วมากยิ่งขึ้น	กองช่าง
๒๘.	โครงการก่อสร้างรางระบายน้ำ คสล.รูปตัวยู แบบมีฝาปิด (ข้างบ้านนายประยูร ซอย ๖ ถึง ซอย ๗) หมู่ที่ ๖ บ้านแพด	เพื่อป้องกันน้ำท่วมขัง	ก่อสร้างรางระบายน้ำ คสล. รูปตัวยู แบบมีฝาปิด (ข้างบ้านนายประยูร ซอย ๖ ถึง ซอย ๗) หมู่ที่ ๖ บ้านแพด กว้าง ๐.๔๐ เมตร ยาว ๑๔๗.๐๐ เมตร ลึกเฉลี่ย ๐.๔๐ เมตร	๒๔๙,๙๐๐	๒๔๙,๙๐๐	๒๔๙,๙๐๐	๒๔๙,๙๐๐	๒๔๙,๙๐๐	ยาว ๑๔๗ เมตร	ไม่เกิดน้ำท่วมขัง	กองช่าง
๒๙.	โครงการก่อสร้างถนน คสล. (ซอย ๗ เชื่อม ซอย ๘) หมู่ที่ ๒ บ้านทุ่งมอก	เพื่อการคมนาคมที่สะดวก รวดเร็ว และถนนที่ได้มาตรฐาน	ก่อสร้างถนน คสล. (ซอย ๗ เชื่อม ซอย ๘) หมู่ที่ ๒ บ้านทุ่งมอก กว้าง ๔.๐๐ เมตร ยาว ๑๔๐.๐๐ เมตร หนา ๐.๑๕ เมตร	๒๘๐,๐๐๐	๒๘๐,๐๐๐	๒๘๐,๐๐๐	๒๘๐,๐๐๐	๒๘๐,๐๐๐	ยาว ๑๔๐ เมตร	การคมนาคมที่สะดวกและรวดเร็วมากยิ่งขึ้น	กองช่าง
๓๐.	โครงการถมดินลูกรังที่สาธารณประโยชน์ หมู่ที่ ๖ บ้านแพด	เพื่อใช้ประโยชน์ภายในหมู่บ้าน	ถมดินลูกรังที่สาธารณประโยชน์ หมู่ที่ ๖ บ้านแพด กว้าง ๔.๐๐ เมตร ยาว ๕๐๐.๐๐ เมตร	๑๑๓,๙๐๐	๑๑๓,๙๐๐	๑๑๓,๙๐๐	๑๑๓,๙๐๐	๑๑๓,๙๐๐	ยาว ๕๐๐ เมตร	หมู่บ้านได้ใช้ประโยชน์	กองช่าง
๓๑.	โครงการก่อสร้างรางระบายน้ำ คสล.รูปตัวยู แบบมีฝาปิด (หน้าบ้านนางลัดดาวดี) หมู่ที่ ๑ บ้านปางวัว	เพื่อป้องกันน้ำท่วมขัง	ก่อสร้างรางระบายน้ำ คสล. รูปตัวยู แบบมีฝาปิด (หน้าบ้านนางลัดดาวดี) หมู่ที่ ๑ บ้านปางวัว กว้าง ๐.๔๐ เมตร ยาว ๒๐๐.๐๐ เมตร ลึกเฉลี่ย ๐.๔๐ เมตร	๓๔๐,๐๐๐	๓๔๐,๐๐๐	๓๔๐,๐๐๐	๓๔๐,๐๐๐	๓๔๐,๐๐๐	ยาว ๒๐๐ เมตร	ไม่เกิดน้ำท่วมขัง	กองช่าง
๓๒.	โครงการถมดินลูกรัง ซอย ๗-ซอย ๘ หมู่ที่ ๒ บ้านทุ่งมอก	เพื่อใช้ประโยชน์ภายในหมู่บ้าน	ถมดินลูกรัง ซอย ๗-ซอย ๘ หมู่ที่ ๒ บ้านทุ่งมอก กว้าง ๔.๐๐ เมตร ยาว ๑๔๐.๐๐ เมตร	๒๘๐,๐๐๐	๒๘๐,๐๐๐	๒๘๐,๐๐๐	๒๘๐,๐๐๐	๒๘๐,๐๐๐	ยาว ๑๔๐ เมตร	หมู่บ้านได้ใช้ประโยชน์	กองช่าง

ที่	โครงการ	วัตถุประสงค์	เป้าหมาย (ผลผลิตของโครงการ)	งบประมาณ					ตัวชี้วัด (KPI)	ผลที่คาดว่าจะได้รับ	หน่วยงาน รับผิดชอบหลัก
				๒๕๖๑ (บาท)	๒๕๖๒ (บาท)	๒๕๖๓ (บาท)	๒๕๖๔ (บาท)	๒๕๖๕ (บาท)			
๓๓.	โครงการก่อสร้างถนน คสล. ทางเข้าพื้นที่ทางการเกษตร (หน้าวัดทองแย้ม – บ้านนายพจน์) หมู่ที่ ๔ บ้านเชียงบาน	เพื่อการคมนาคมที่สะดวก รวดเร็ว และถนนที่ได้มาตรฐาน	ก่อสร้างถนน คสล. ทางเข้าพื้นที่ทางการเกษตร (หน้าวัดทองแย้ม – บ้านนายพจน์) หมู่ที่ ๔ บ้านเชียงบาน กว้าง ๔.๐๐ เมตร ยาว ๖๕๙.๐๐ เมตร หนา ๐.๑๕ เมตร	๑,๓๒๐,๐๐๐	๑,๓๒๐,๐๐๐	๑,๓๒๐,๐๐๐	๑,๓๒๐,๐๐๐	๑,๓๒๐,๐๐๐	ยาว ๖๕๙ เมตร	การคมนาคมที่สะดวกและรวดเร็วมากยิ่งขึ้น	กองช่าง
๓๔.	โครงการก่อสร้างถนน คสล. (บ้านนางอุ่น – โรงสี) หมู่ที่ ๖ บ้านแพด	เพื่อการคมนาคมที่สะดวก รวดเร็ว และถนนที่ได้มาตรฐาน	ก่อสร้างถนน คสล. (บ้านนางอุ่น – โรงสี) หมู่ที่ ๖ บ้านแพด กว้าง ๒.๕๐ เมตร ยาว ๑๐๑.๐๐ เมตร หนา ๐.๑๕ เมตร	๑๒๖,๒๕๐	๑๒๖,๒๕๐	๑๒๖,๒๕๐	๑๒๖,๒๕๐	๑๒๖,๒๕๐	ยาว ๑๐๑ เมตร	การคมนาคมที่สะดวกและรวดเร็วมากยิ่งขึ้น	กองช่าง
๓๕.	โครงการก่อสร้างถนน คสล. ซอย ๒๒ หมู่ที่ ๒ บ้านทุ่งมอก	เพื่อการคมนาคมที่สะดวก รวดเร็ว	ก่อสร้างถนน คสล. ซอย ๒๒ หมู่ที่ ๒ บ้านทุ่งมอก กว้าง ๔.๐๐ เมตร ยาว ๑๒.๐ เมตร หนา ๐.๑๕ เมตร	๒๔,๐๐๐	๒๔,๐๐๐	๒๔,๐๐๐	๒๔,๐๐๐	๒๔,๐๐๐	ยาว ๑๒ เมตร	การคมนาคมที่สะดวกและรวดเร็ว	กองช่าง
๓๖.	โครงการขุดลอกร่องน้ำลำเหมืองในและนอก หมู่ที่ ๒ บ้านทุ่งมอก	เพื่อระบายน้ำเข้าสู่พื้นที่ทางการเกษตร	ขุดลอกร่องน้ำลำเหมืองในและนอก หมู่ที่ ๒ บ้านทุ่งมอก - ลำเหมืองใน ยาว ๑,๕๐๐ เมตร - ลำเหมืองนอก ยาว ๑,๒๐๐ เมตร	๕๐๐,๐๐๐	๕๐๐,๐๐๐	๕๐๐,๐๐๐	๕๐๐,๐๐๐	๕๐๐,๐๐๐	ยาว ๒,๗๐๐ เมตร	ไม่เกิดปัญหาน้ำท่วม	กองช่าง
๓๗.	โครงการก่อสร้างรางระบายน้ำรูปตัววี แบบไม่มีฝาปิด รางร่องริน หมู่ที่ ๔ บ้านเชียงบาน	เพื่อใช้ประโยชน์ภายในหมู่บ้าน	ก่อสร้างรางระบายน้ำ รูปตัววี แบบไม่มีฝาปิด รางร่องริน หมู่ที่ ๔ บ้านเชียงบาน กว้าง ๐.๔๐ เมตร ยาว ๓๖.๐๐ เมตร ลึก ๐.๔๐ เมตร	๕๐๐,๐๐๐	๕๐๐,๐๐๐	๕๐๐,๐๐๐	๕๐๐,๐๐๐	๕๐๐,๐๐๐	ยาว ๓๖ เมตร	ประชาชนภายในหมู่บ้านได้ใช้ประโยชน์	กองช่าง
๓๘.	โครงการก่อสร้างอาคารอเนกประสงค์ หมู่ที่ ๖ บ้านแพด	เพื่อให้ประชาชนได้ใช้ประโยชน์ร่วมกัน	ก่อสร้างอาคารอเนกประสงค์ หมู่ที่ ๖ บ้านแพด กว้าง ๙.๐๐ เมตร ยาว ๑๖.๐๐ เมตร สูง ๓.๕๐ เมตร	๓๔๕,๖๐๐	๓๔๕,๖๐๐	๓๔๕,๖๐๐	๓๔๕,๖๐๐	๓๔๕,๖๐๐	ยาว ๑๖ เมตร	หมู่บ้านได้ใช้ประโยชน์ร่วมกัน	กองช่าง

ที่	โครงการ	วัตถุประสงค์	เป้าหมาย (ผลผลิตของโครงการ)	งบประมาณ					ตัวชี้วัด (KPI)	ผลที่คาดว่าจะได้รับ	หน่วยงาน รับผิดชอบหลัก
				๒๕๖๑ (บาท)	๒๕๖๒ (บาท)	๒๕๖๓ (บาท)	๒๕๖๔ (บาท)	๒๕๖๕ (บาท)			
๓๙.	โครงการก่อสร้างอาคาร อเนกประสงค์ หมู่ที่ ๖ บ้านแพด	เพื่อให้ ประชาชนได้ใช้ ประโยชน์ ร่วมกัน	ก่อสร้างอาคารอเนกประสงค์ หมู่ที่ ๖ บ้านแพด จำนวน ๖ หลัง กว้าง ๑.๕๐ เมตร ยาว ๒.๐๐ เมตร สูง ๒.๓๐ เมตร	๑๕๐,๐๐๐	๑๕๐,๐๐๐	๑๕๐,๐๐๐	๑๕๐,๐๐๐	๑๕๐,๐๐๐	จำนวน ๖ หลัง	หมู่บ้านได้ใช้ ประโยชน์ ร่วมกัน	กองช่าง
๔๐.	โครงการก่อสร้างฝายน้ำล้น บริเวณนาทุ่งชัย ลำน้ำร่องเขียว หมู่ที่ ๘ บ้านสบแวน	เพื่อให้มีน้ำ สำหรับใช้ในการ เกษตรอย่าง เพียงพอ	ก่อสร้างฝายน้ำล้น บริเวณนาทุ่งชัย ลำน้ำร่องเขียว หมู่ที่ ๘ บ้านสบแวน สูง ๑.๒๐ เมตร ยาว ๑๕.๐๐ เมตร	๗๘๐,๐๐๐	๗๘๐,๐๐๐	๗๘๐,๐๐๐	๗๘๐,๐๐๐	๗๘๐,๐๐๐	ยาว ๑๕ เมตร	พื้นที่ การเกษตรมี น้ำใช้อย่าง เพียงพอ	กองช่าง
๔๑.	โครงการจัดภูมิทัศน์และ จัดซื้อวัสดุศูนย์แสดงสินค้า ศูนย์บริการนักท่องเที่ยว	เพื่อให้ใช้ ประโยชน์ใน พื้นที่ และ สวยงาม	จัดภูมิทัศน์และจัดซื้อวัสดุศูนย์แสดง สินค้า ศูนย์บริการนักท่องเที่ยว - ป้ายศูนย์การท่องเที่ยว ,ทางเดินเท้า ,ไฟกิ่งและจัดภูมิทัศน์ - วัสดุศูนย์แสดงสินค้า,เรืออาคารเดิม และปรับปรุงอาคารเดิม	๑,๒๒๑,๐๐๐	๑,๒๒๑,๐๐๐	๑,๒๒๑,๐๐๐	๑,๒๒๑,๐๐๐	๑,๒๒๑,๐๐๐	๑ แห่ง	พื้นที่ได้ใช้ ประโยชน์ และสวยงาม	กองช่าง
๔๒.	โครงการปรับปรุง ศพด.สบแวน	เพื่อเด็กเล็ก ได้รับความ ปลอดภัยยิ่งขึ้น	โครงการปรับปรุง ศพด.สบแวน - ติดตั้งพาดานรอบนอกอาคาร - ติดตั้งรางรินรอบอาคาร - ทาสีภายในอาคารเรียน - เทพุดบาทรอบอาคารเรียน - วางท่อระบายน้ำ ขนาด ๘.๐๐ เมตร ยาว ๑๖.๐๐ เมตร	๑๐๐,๐๐๐	๑๐๐,๐๐๐	๑๐๐,๐๐๐	๑๐๐,๐๐๐	๑๐๐,๐๐๐	๑ ศูนย์	เด็กเล็ก ได้รับความ ปลอดภัย	กองช่าง
๔๓.	โครงการปรับปรุงภูมิทัศน์และ สร้างสนามเด็กเล่น ศพด.บ้านแวนวัฒนา	เพื่อสร้างพัฒนา ให้กับเด็กเล็ก	ปรับปรุงภูมิทัศน์และสร้าง สนามเด็กเล่น ศพด.บ้านแวนวัฒนา	๑๐๐,๐๐๐	๑๐๐,๐๐๐	๑๐๐,๐๐๐	๑๐๐,๐๐๐	๑๐๐,๐๐๐	๑ ศูนย์	เด็กเล็กมี พัฒนาการที่ ดีขึ้น	กองช่าง



ที่	โครงการ	วัตถุประสงค์	เป้าหมาย (ผลผลิตของโครงการ)	งบประมาณ					ตัวชี้วัด (KPI)	ผลที่คาดว่าจะได้รับ	หน่วยงาน รับผิดชอบหลัก
				๒๕๖๑ (บาท)	๒๕๖๒ (บาท)	๒๕๖๓ (บาท)	๒๕๖๔ (บาท)	๒๕๖๕ (บาท)			
๔๔.	โครงการติดตั้งชั้นวางของ ติดผนังในห้องสี่เหลี่ยมเรียนการ สอนและห้องเก็บของ ศพด.ศุภานาวาบ้านแพด	เพื่อเด็กเล็ก ได้รับความ ปลอดภัยยิ่งขึ้น	ติดตั้งชั้นวางของติดผนังในห้องสี่เหลี่ยม เรียนการสอนและห้องเก็บของ ศพด.ศุภานาวาบ้านแพด	๓๐,๐๐๐	๓๐,๐๐๐	๓๐,๐๐๐	๓๐,๐๐๐	๓๐,๐๐๐	๑ ศูนย์	เด็กเล็ก ได้รับความ ปลอดภัย	กองช่าง
๔๕.	โครงการปรับปรุงห้องน้ำ ศพด.บ้านเชียงบาน	เพื่อเด็กเล็ก ได้รับความ ปลอดภัยยิ่งขึ้น	ปรับปรุงห้องน้ำ ศพด.บ้านเชียงบาน ขนาดกว้าง ๒.๓๐ เมตร ยาว ๑๔.๐๐ เมตร	๑๐๐,๐๐๐	๑๐๐,๐๐๐	๑๐๐,๐๐๐	๑๐๐,๐๐๐	๑๐๐,๐๐๐	๑ ศูนย์	เด็กเล็ก ได้รับความ ปลอดภัย	กองช่าง
๔๖.	โครงการต่อเติมหลังคา ด้านหน้าอาคารและ ก่อสร้างประตูสแตนเลส ศพด.บ้านปางวัว	เพื่อเด็กเล็ก ได้รับความ ปลอดภัยยิ่งขึ้น	ต่อเติมหลังคาด้านหน้าอาคารและ ก่อสร้างประตูสแตนเลส ศพด.บ้านปางวัว ขนาดกว้าง ๔.๐๐ เมตร ยาว ๔.๐๐ เมตร	๑๐๐,๐๐๐	๑๐๐,๐๐๐	๑๐๐,๐๐๐	๑๐๐,๐๐๐	๑๐๐,๐๐๐	๑ ศูนย์	เด็กเล็ก ได้รับความ ปลอดภัย	กองช่าง
๔๗.	โครงการปรับปรุงห้องครัว พร้อมติดตั้ง มุ้งลวด เหล็กดัด ศพด.บ้านปางวัว	เพื่อเด็กเล็ก ได้รับความ ปลอดภัยยิ่งขึ้น	ปรับปรุงห้องครัวพร้อมติดตั้งมุ้งลวด เหล็กดัด ศพด.บ้านปางวัว เคาน์เตอร์ พร้อมอ่างล้างจาน ขนาด กว้าง ๓.๐๐ เมตร ยาว ๔.๐๐ เมตร	๕๐,๐๐๐	๕๐,๐๐๐	๕๐,๐๐๐	๕๐,๐๐๐	๕๐,๐๐๐	๑ ศูนย์	เด็กเล็ก ได้รับความ ปลอดภัย	กองช่าง
๔๘.	โครงการจัดซื้อเครื่องเล่น กลางแจ้งและปรับปรุงภูมิทัศน์ ศพด.บ้านสบแวน	เพื่อสร้างพัฒนา ให้กับเด็กเล็ก	จัดซื้อเครื่องเล่นกลางแจ้งและ ปรับปรุงภูมิทัศน์ ศพด.บ้านสบแวน	๑๐๐,๐๐๐	๑๐๐,๐๐๐	๑๐๐,๐๐๐	๑๐๐,๐๐๐	๑๐๐,๐๐๐	๑ ศูนย์	เด็กเล็กมี พัฒนาการที่ ดีขึ้น	กองช่าง
๔๙.	โครงการจัดซื้อเครื่องเล่น กลางแจ้งและปรับปรุงภูมิทัศน์ ศพด.บ้านปางวัว	เพื่อสร้างพัฒนา ให้กับเด็กเล็ก	จัดซื้อเครื่องเล่นกลางแจ้งและ ปรับปรุงภูมิทัศน์ ศพด.บ้านปางวัว	๑๐๐,๐๐๐	๑๐๐,๐๐๐	๑๐๐,๐๐๐	๑๐๐,๐๐๐	๑๐๐,๐๐๐	๑ ศูนย์	เด็กเล็กมี พัฒนาการ ที่ดีขึ้น	กองช่าง

ที่	โครงการ	วัตถุประสงค์	เป้าหมาย (ผลผลิตของโครงการ)	งบประมาณ					ตัวชี้วัด (KPI)	ผลที่คาดว่าจะได้รับ	หน่วยงาน รับผิดชอบหลัก
				๒๕๖๑ (บาท)	๒๕๖๒ (บาท)	๒๕๖๓ (บาท)	๒๕๖๔ (บาท)	๒๕๖๕ (บาท)			
๕๐.	โครงการติดตั้งพัดลมเพดานและฝาผนัง ศพด.บ้านแวนวัฒนา	เพื่อเด็กเล็กได้รับความปลอดภัยยิ่งขึ้น	ติดตั้งพัดลมเพดาน จำนวน ๖ ตัวและฝาผนัง จำนวน ๔ ตัว ศพด.บ้านแวนวัฒนา	๒๐,๐๐๐	๒๐,๐๐๐	๒๐,๐๐๐	๒๐,๐๐๐	๒๐,๐๐๐	๑ ศูนย์	เด็กเล็กได้รับความปลอดภัย	กองช่าง
๕๑.	โครงการยกระดับพื้นห้องนอนและปูพื้นด้วยกระเบื้อง ศพด.บ้านสบแวน	เพื่อเด็กเล็กได้รับความปลอดภัยยิ่งขึ้น	ยกระดับพื้นห้องนอนและปูพื้นด้วยกระเบื้อง ศพด.บ้านสบแวน ขนาดกว้าง ๘ เมตร ยาว ๑๖ เมตร	๕๐,๐๐๐	๕๐,๐๐๐	๕๐,๐๐๐	๕๐,๐๐๐	๕๐,๐๐๐	๑ ศูนย์	เด็กเล็กได้รับความปลอดภัย	กองช่าง
๕๒.	โครงการจัดซื้อเครื่องเล่นกลางแจ้งและปรับปรุงภูมิทัศน์ ศพด.บ้านเชียงบาน	เพื่อสร้างพัฒนาให้กับเด็กเล็ก	จัดซื้อเครื่องเล่นกลางแจ้งและปรับปรุงภูมิทัศน์ ศพด.บ้านเชียงบาน	๑๐๐,๐๐๐	๑๐๐,๐๐๐	๑๐๐,๐๐๐	๑๐๐,๐๐๐	๑๐๐,๐๐๐	๑ ศูนย์	เด็กเล็กมีพัฒนาการที่ดีขึ้น	กองช่าง
๕๓.	โครงการปรับปรุงอาคารอเนกประสงค์ (อาคารฝึกฝนอาชีพ) อบต.เชียงบานเป็นห้องประชุม อบต.เชียงบาน	เพื่อให้ประชาชนได้ใช้ประโยชน์	ปรับปรุงอาคารอเนกประสงค์ (อาคารฝึกฝนอาชีพ) อบต.เชียงบาน - รื้อหลังคาเดิม - ปรับปรุงห้องน้ำ - ติดตั้งประตู-หน้าต่าง - ปรับปรุงห้องเก็บวัสดุ ขนาดกว้าง ๑๖.๐๐ เมตร ยาว ๑๗.๐๐ เมตร หรือมีพื้นที่ไม่น้อยกว่า๒๗๒ตร.ม.	๕๐๐,๐๐๐	๕๐๐,๐๐๐	๕๐๐,๐๐๐	๕๐๐,๐๐๐	๕๐๐,๐๐๐	ยาว ๑๗ เมตร	ประชาชนได้ใช้ประโยชน์	กองช่าง
๕๔.	โครงการปรับปรุง ซ่อมแซมและวางท่อประปาหมู่บ้าน ตำบลเชียงบาน หมู่ที่ ๑-๑๑	เพื่อให้มีน้ำเพียงพอสำหรับอุปโภค บริโภค	ปรับปรุง ซ่อมแซมและวางท่อประปาหมู่บ้าน ตำบลเชียงบาน หมู่ที่ ๑-๑๑	๒๐๐,๐๐๐	๒๐๐,๐๐๐	๒๐๐,๐๐๐	๒๐๐,๐๐๐	๒๐๐,๐๐๐	๑๑ หมู่บ้าน	ชุมชนมีน้ำใช้อย่างเพียงพอ	กองช่าง
๕๕.	โครงการขยายเขตประปา ตำบลเชียงบาน หมู่ที่ ๑-๑๑	เพื่อให้มีน้ำเพียงพอสำหรับอุปโภค บริโภค	ขยายเขตประปา ตำบลเชียงบาน หมู่ที่ ๑-๑๑	๒๐๐,๐๐๐	๒๐๐,๐๐๐	๒๐๐,๐๐๐	๒๐๐,๐๐๐	๒๐๐,๐๐๐	๑๑ หมู่บ้าน	ชุมชนมีน้ำใช้อย่างเพียงพอ	กองช่าง

ที่	โครงการ	วัตถุประสงค์	เป้าหมาย (ผลผลิตของโครงการ)	งบประมาณ					ตัวชี้วัด (KPI)	ผลที่คาดว่าจะได้รับ	หน่วยงาน รับผิดชอบหลัก
				๒๕๖๑ (บาท)	๒๕๖๒ (บาท)	๒๕๖๓ (บาท)	๒๕๖๔ (บาท)	๒๕๖๕ (บาท)			
๕๖.	โครงการตรวจคุณภาพน้ำประปาหมู่บ้าน ตำบลเชียงบาน หมู่ที่ ๑-๑๑	เพื่อตรวจสอบคุณภาพน้ำประปา	ตรวจคุณภาพน้ำประปาหมู่บ้าน ตำบลเชียงบาน หมู่ที่ ๑-๑๑	๕๐,๐๐๐	๕๐,๐๐๐	๕๐,๐๐๐	๕๐,๐๐๐	๕๐,๐๐๐	๑๑ หมู่บ้าน	คุณภาพน้ำประปาดีขึ้น	กองช่าง
๕๗.	โครงการก่อสร้างฝายกั้นน้ำ ตำบลเชียงบาน หมู่ที่ ๑-๑๑	เพื่อเก็บกักน้ำไว้ใช้อุปโภค บริโภค ในฤดูแล้ง	ก่อสร้างฝายกั้นน้ำ ตำบลเชียงบาน หมู่ที่ ๑-๑๑	๑๕๐,๐๐๐	๑๕๐,๐๐๐	๑๕๐,๐๐๐	๑๕๐,๐๐๐	๑๕๐,๐๐๐	๑๑ หมู่บ้าน	คุณภาพน้ำประปาดีขึ้น	กองช่าง
๕๘.	โครงการขุดเจาะบ่อบาดาล เต่าเผาขยะ อบต.เชียงบาน	เพื่อเก็บกักน้ำไว้ใช้อุปโภค บริโภค	ขุดเจาะบ่อบาดาล เต่าเผาขยะ อบต.เชียงบาน บ่อขนาด ๔ นิ้ว ระดับความลึก ไม่เกิน ๑๐๐ เมตร จำนวน ๑ บ่อ	๒๗๐,๐๐๐	๒๗๐,๐๐๐	๒๗๐,๐๐๐	๒๗๐,๐๐๐	๒๗๐,๐๐๐	๑ บ่อ	มีน้ำใช้อย่างเพียงพอ	กองช่าง
๕๙.	โครงการต่อเติมอาคารศูนย์พัฒนาคุณภาพชีวิตผู้สูงอายุ ตำบลเชียงบาน	เพื่อประชาชนได้ใช้ประโยชน์	ต่อเติมอาคารศูนย์พัฒนาคุณภาพชีวิตผู้สูงอายุ ตำบลเชียงบาน	๑๐๐,๐๐๐	๑๐๐,๐๐๐	๒๐๐,๐๐๐	๒๐๐,๐๐๐	๒๐๐,๐๐๐	๑ โครงการ	เพื่อประชาชนได้ใช้ประโยชน์	กองช่าง
๖๐.	โครงการจัดซื้อพัดลมเพดานพร้อมติดตั้ง อาคารศูนย์พัฒนาคุณภาพชีวิตผู้สูงอายุ ตำบลเชียงบาน	เพื่อให้บริการประชาชนที่มาติดต่อราชการ	จัดซื้อพัดลมเพดานพร้อมติดตั้ง อาคารศูนย์พัฒนาคุณภาพชีวิตผู้สูงอายุ ตำบลเชียงบาน	๕๐,๐๐๐	๕๐,๐๐๐	๕๐,๐๐๐	๕๐,๐๐๐	๕๐,๐๐๐	๑ โครงการ	ประชาชนได้รับความสะดวก	กองช่าง
๖๑.	โครงการก่อสร้างอาคารอเนกประสงค์ ๒ ชั้น	เพื่อให้บริการประชาชนที่มาใช้บริการ , หน่วยงานภาครัฐ, หน่วยงานภาคเอกชน ฯลฯ	โครงการก่อสร้างอาคารอเนกประสงค์ ๒ ชั้น ชั้นที่ ๑ ความกว้าง ๗ เมตร ยาว ๑๖ เมตร พร้อมบันได กว้าง ๓ เมตร ยาว ๒.๓๐ เมตร พื้นที่ใช้สอย ๑๑๘.๙๐ ตารางเมตร ชั้นที่ ๒ กว้าง ๙ เมตร ยาว ๑๘ เมตร พื้นที่ใช้สอย ๑๖๒ ตารางเมตร	๑,๗๕๐,๐๐๐	๑,๗๕๐,๐๐๐	๑,๗๕๐,๐๐๐	๑,๗๕๐,๐๐๐	๑,๗๕๐,๐๐๐	จำนวน ๒ ชั้น	ประชาชนผู้มารับบริการได้รับความสะดวก และได้ใช้ประโยชน์อย่างแท้จริง	กองช่าง

ที่	โครงการ	วัตถุประสงค์	เป้าหมาย (ผลผลิตของโครงการ)	งบประมาณ					ตัวชี้วัด (KPI)	ผลที่คาดว่าจะได้รับ	หน่วยงาน รับผิดชอบหลัก
				๒๕๖๑ (บาท)	๒๕๖๒ (บาท)	๒๕๖๓ (บาท)	๒๕๖๔ (บาท)	๒๕๖๕ (บาท)			
๖๒.	โครงการปรับปรุงห้องครัว อบต.เชียงบาน	เพื่อให้บริการ ประชาชนที่มา ติดต่อราชการ	ปรับปรุงห้องครัว อบต.เชียงบาน กว้าง ๔.๐๐ เมตร ยาว ๙.๗๐ เมตร	-	-	๑๓๒,๔๐๐	๑๓๒,๔๐๐	๑๓๒,๔๐๐	ยาว ๙.๗๐ เมตร	ประชาชน ได้รับความ สะดวก	กองช่าง
๖๓.	โครงการจัดสวนหย่อมภายใน สำนักงาน อบต.เชียงบาน	เพื่อปรับภูมิทัศน์ ภายใน อบต. เชียงบาน	จัดสวนหย่อมภายในสำนักงาน อบต.เชียงบาน	-	-	๕๐,๐๐๐	๕๐,๐๐๐	๕๐,๐๐๐	๑ แห่ง	ภูมิทัศน์ ภายใน อบต.เชียง บาน	กองช่าง
๖๔.	โครงการเทลานคอนกรีตเสริม เหล็ก ที่สาธารณประโยชน์ หมู่ที่ ๒ บ้านทุ่งมอก	เพื่อประชาชนได้ ใช้ประโยชน์ ร่วมกัน	โครงการเทลานคอนกรีตเสริมเหล็ก ที่สาธารณประโยชน์ หมู่ที่ ๒ บ้านทุ่งมอก หนา ๐.๑๒ เมตร พื้นที่ลานคอนกรีตไม่น้อยกว่า ๔๘๖.๓๗ ตารางเมตร	-	-	๒๔๙,๘๐๐	๒๔๙,๘๐๐	๒๔๙,๘๐๐	หนา ๐.๑๒ เมตร	ประชาชนได้ ใช้ประโยชน์	กองช่าง
๖๕.	โครงการก่อสร้างรางระบายน้ำ ค.ส.ล.แบบมีฝาปิดรูปตัวยู (จากหน้าบ้านนายสุพรรณ หอมานัน ถึงบ้านนายประดิษฐ์ หอมานัน) หมู่ที่ ๓ บ้านเชียงบาน	ป้องกันน้ำท่วม ขัง	โครงการก่อสร้างรางระบายน้ำ ค.ส.ล. แบบมีฝาปิดรูปตัวยู (จากหน้าบ้าน นายสุพรรณ หอมานัน ถึงบ้านนายประดิษฐ์ หอมานัน) หมู่ที่ ๓ บ้านเชียงบาน - รางระบายน้ำ กว้าง ๐.๔๐ เมตร ยาว ๖๖.๐๐ เมตร ลึกเฉลี่ย ๐.๔๐ เมตร - งานดินถม กว้างเฉลี่ย ๑.๘๐ เมตร ยาว ๔๐.๐๐ เมตร หนาเฉลี่ย ๐.๗๐ เมตร หรือปริมาตรดินถมไม่น้อยกว่า ๕๕.๐๐ ลูกบาศก์เมตร	-	-	๙๖,๓๐๐	๙๖,๓๐๐	๙๖,๓๐๐	ยาว ๖๖ เมตร	ไม่เกิดน้ำ ท่วมขัง	กองช่าง

ที่	โครงการ	วัตถุประสงค์	เป้าหมาย (ผลผลิตของโครงการ)	งบประมาณ					ตัวชี้วัด (KPI)	ผลที่คาดว่าจะได้รับ	หน่วยงาน รับผิดชอบหลัก
				๒๕๖๑ (บาท)	๒๕๖๒ (บาท)	๒๕๖๓ (บาท)	๒๕๖๔ (บาท)	๒๕๖๕ (บาท)			
๖๖.	โครงการก่อสร้างถนน ค.ส.ล. (ตรงข้ามตลาดนัดวัว-ควาย) หมู่ที่ ๔ บ้านเชียงบาน	เพื่อประชาชน สัญจรไปมาได้ สะดวกยิ่งขึ้น	โครงการก่อสร้างถนน ค.ส.ล. (ตรงข้ามตลาดนัดวัว-ควาย) หมู่ที่ ๔ บ้านเชียงบาน ถนนกว้าง ๔ เมตร ยาว ๑๙๒ เมตร หนา ๐.๑๕ เมตร หรือพื้นผิวจราจรไม่น้อยกว่า ๗๖๘.๐๐ ตารางเมตร	-	-	๔๕๐,๕๐๐	๔๕๐,๕๐๐	๔๕๐,๕๐๐	ยาว ๑๙๒ เมตร	การสัญจรไปมาสะดวก	กองช่าง
๖๗.	โครงการปรับปรุงวางท่อ ค.ส.ล. กว้าง ๑.๐๐ เมตร และซ่อมแซมถนน ค.ส.ล. ซ้ำงบ้านนายเพชร แสงศรีจันทร์ บ้านแวนวัฒนา หมู่ที่ ๕	เพื่อให้น้ำไม่ท่วมขัง	โครงการปรับปรุงวางท่อ ค.ส.ล. กว้าง ๑.๐๐ เมตร และซ่อมแซมถนน ค.ส.ล. ซ้ำงบ้านนายเพชร แสงศรีจันทร์ บ้านแวนวัฒนา หมู่ที่ ๕ บ้านแวนวัฒนา วางท่อ ค.ส.ล. มอก. เส้นผ่าศูนย์กลาง ๑.๐๐ เมตร ๑๑ ท่อน และก่อสร้างหุซ้างคอนกรีต หัวท้าย ท่อ ค.ส.ล. พร้อมเทคอนกรีต ถนน ค.ส.ล. ขนาดกว้าง ๕.๐๐ เมตร ยาว ๑๐.๐๐ เมตร หนา ๐.๑๕ เมตร	-	-	๑๔๖,๗๐๐	๑๔๖,๗๐๐	๑๔๖,๗๐๐	ยาว ๑๐ เมตร	น้ำไม่ท่วมขัง	กองช่าง
๖๘.	โครงการก่อสร้างถนน ค.ส.ล. จากหมู่บ้านยอดสุข เชื่อมต่อดำบลทุ่งผาสุข ถนนกว้าง ๔.๐๐ เมตร ยาว ๔๑๒.๐๐ เมตร หรือพื้นผิวจราจรไม่น้อยกว่า ๑,๖๔๘.๐๐ ตารางเมตร หมู่ที่ ๑๐ บ้านเชียงบาน	เพื่อประชาชน สัญจรไปมาได้ สะดวกยิ่งขึ้น	โครงการก่อสร้างถนน ค.ส.ล. จากหมู่บ้านยอดสุข เชื่อมต่อดำบลทุ่งผาสุข ถนนกว้าง ๔.๐๐ เมตร ยาว ๔๑๒.๐๐ เมตร หรือพื้นผิวจราจรไม่น้อยกว่า ๑,๖๔๘.๐๐ ตารางเมตร	-	-	๙๖๗,๔๐๐	๙๖๗,๔๐๐	๙๖๗,๔๐๐	ยาว ๔๑๒ เมตร	การสัญจรไปมาสะดวก	กองช่าง

ที่	โครงการ	วัตถุประสงค์	เป้าหมาย (ผลผลิตของโครงการ)	งบประมาณ					ตัวชี้วัด (KPI)	ผลที่คาดว่าจะได้รับ	หน่วยงาน รับผิดชอบหลัก
				๒๕๖๑ (บาท)	๒๕๖๒ (บาท)	๒๕๖๓ (บาท)	๒๕๖๔ (บาท)	๒๕๖๕ (บาท)			
๖๙.	โครงการก่อสร้างถนน ค.ส.ล. ซอย ๙ หมู่ที่ ๒ บ้านทุ่งมอก	เพื่อประชาชน สัญจรไปมาได้ สะดวกยิ่งขึ้น	โครงการก่อสร้างถนน ค.ส.ล. ซอย ๙	-	-	๑,๒๒๒,๐๐๐	๑,๒๒๒,๐๐๐	๑,๒๒๒,๐๐๐	๑ หมู่บ้าน	การสัญจรไปมาสะดวก	กองช่าง
๗๐.	โครงการก่อสร้างถนน ค.ส.ล. ซอยบ้านนางพลอยภัก ภูหลุน ถึงบ้านนายฉลอง วงศ์ใหญ่ หมู่ที่ ๓ บ้านเชียงบาน	เพื่อประชาชน สัญจรไปมาได้ สะดวกยิ่งขึ้น	ก่อสร้างถนน ค.ส.ล. ซอยบ้านนางพลอยภัก ภูหลุนถึงบ้านนายฉลอง วงศ์ใหญ่ หมู่ที่ ๓ บ้านเชียงบาน - ถนนกว้าง ๓.๕๐ เมตร ยาว ๔๕.๐๐ เมตร หนา ๐.๑๕ เมตร หรือพื้นผิวจราจรไม่น้อยกว่า ๑๕๗.๗๐ ตารางเมตร	-	-	๙๒,๙๐๐	๙๒,๙๐๐	๙๒,๙๐๐	ยาว ๔๕ เมตร	การสัญจรไปมาสะดวก	กองช่าง
๗๑.	โครงการขยายถนน ค.ส.ล. ข้างวัดแวนวัฒนา หมู่ที่ ๕ บ้านแวนวัฒนา	เพื่อประชาชน สัญจรไปมาได้ สะดวกยิ่งขึ้น	โครงการขยายถนน ค.ส.ล. ข้างวัดแวนวัฒนา หมู่ที่ ๕ บ้านแวนวัฒนา	-	-	๘๓,๘๐๐	๘๓,๘๐๐	๘๓,๘๐๐	๑ หมู่บ้าน	การสัญจรไปมาสะดวก	กองช่าง
๗๒.	โครงการก่อสร้างรางระบายน้ำ ค.ส.ล. แบบมีฝาปิด รูปตัวยู และรางระบายน้ำ ค.ส.ล. แบบตัววี (ร้านรมไม้แสงจันทร์ถึงร้านใจดี) บ้านเชียงบาน หมู่ที่ ๑๐	เพื่อให้น้ำไม่ท่วมขัง	ก่อสร้างรางระบายน้ำ ค.ส.ล. แบบมีฝาปิด รูปตัวยู และรางระบายน้ำ ค.ส.ล. แบบตัววี (ร้านรมไม้แสงจันทร์ถึงร้านใจดี) บ้านเชียงบาน หมู่ที่ ๑๐ ช่วงที่ ๑ รางระบายน้ำ กว้าง ๑.๒๐ เมตร ยาว ๒๓๔ เมตร ลึกเฉลี่ย ๑.๕๐ เมตร ช่วงที่ ๒ รางวีปากกว้าง ๒.๔๐ เมตร ยาว ๑๔๐ เมตร ลึกเฉลี่ย ๑.๕๐ เมตร	-	-	๑,๕๔๑,๐๐๐	๑,๕๔๑,๐๐๐	๑,๕๔๑,๐๐๐	๑ หมู่บ้าน	น้ำไม่ท่วมขัง	กองช่าง
๗๓.	โครงการก่อสร้างฝายน้ำล้นร่องซันนา หมู่ที่ ๒ บ้านทุ่งมอก	เพื่อให้มีน้ำสำหรับใช้ในการเกษตรอย่างเพียงพอ	โครงการก่อสร้างฝายน้ำล้นร่องซันนา บ้านทุ่งมอก ผนังข้างสูง ๓.๐๐ เมตร กว้าง ๑๐.๐๐ เมตร สันฝายสูง ๑.๕๐ เมตร	-	-	๔๙๐,๐๐๐	๔๙๐,๐๐๐	๔๙๐,๐๐๐	กว้าง ๑๐.๐๐ เมตร	พื้นที่การเกษตรมีน้ำใช้อย่างเพียงพอ	กองช่าง

ที่	โครงการ	วัตถุประสงค์	เป้าหมาย (ผลผลิตของโครงการ)	งบประมาณ					ตัวชี้วัด (KPI)	ผลที่คาดว่าจะได้รับ	หน่วยงาน รับผิดชอบหลัก
				๒๕๖๑ (บาท)	๒๕๖๒ (บาท)	๒๕๖๓ (บาท)	๒๕๖๔ (บาท)	๒๕๖๕ (บาท)			
๗๔.	โครงการก่อสร้างถนน ค.ส.ล. ซอยบ้านนางอัมพร พรหมมรีตัน ถึงบ้าน นางมูล หอมน่าน หมู่ที่ ๓ บ้านเชียงบาน	เพื่อการคมนาคมที่สะดวก รวดเร็ว และถนนที่ได้มาตรฐาน	โครงการก่อสร้างถนน ค.ส.ล. ซอย บ้านนางอัมพร พรหมมรีตัน ถึง บ้านนางมูล หอมน่าน หมู่ที่ ๓ บ้านเชียงบาน ถนนกว้าง ๓.๕๐ เมตร ยาว ๒๙.๐๐ เมตร หนา ๐.๑๕ เมตร หรือพื้นที่ผิวจราจรไม่น้อยกว่า ๑๐๑.๕๐ ตารางเมตร งบประมาณ ๕๙,๘๐๐ บาท	-	-	๕๙,๘๐๐	๕๙,๘๐๐	๕๙,๘๐๐	ยาว ๒๙ เมตร	การคมนาคมที่สะดวก และรวดเร็วมากยิ่งขึ้น	กองช่าง
๗๕.	โครงการขยายถนน ค.ส.ล. ซ้ำบ้านนายผ่อง วงศ์ใหญ่ ถึง บ้าน จ.ส.อ.ชรินทร์ อินแก้ว บ้านแวนวัฒนา หมู่ที่ ๕	เพื่อการคมนาคมที่สะดวก	โครงการขยายถนน ค.ส.ล. ซ้ำบ้าน นายผ่อง วงศ์ใหญ่ ถึงบ้าน จ.ส.อ. ชรินทร์ อินแก้ว บ้านแวนวัฒนา หมู่ที่ ๕ ถนนกว้างเฉลี่ย ๑.๓๐ เมตร ยาว ๑๘๐.๐๐ เมตร หนา ๐.๑๕ เมตร หรือพื้นที่ผิวจราจรไม่น้อยกว่า ๒๓๔.๐๐ ตารางเมตร พนังกว้าง ๑.๑๕ เมตร ยาว ๙๑.๐๐ เมตร สูง ๑.๑๕ เมตร	-	-	๔๐๙,๘๐๐	๔๐๙,๘๐๐	๔๐๙,๘๐๐	ยาว ๑๘๐ เมตร	การคมนาคมที่สะดวก	กองช่าง
๗๖.	โครงการก่อสร้างถนน ค.ส.ล. พื้นที่สาธารณะตอนน้ำหลง ถึงบ้านนางหวัน มังคลาด บ้านเชียงบาน หมู่ที่ ๑๐	เพื่อการคมนาคมที่สะดวก รวดเร็ว และถนนที่ได้มาตรฐาน	ก่อสร้างถนน ค.ส.ล. พื้นที่สาธารณะ ตอนน้ำหลง ถึงบ้านนางหวัน มังคลาด บ้านเชียงบาน หมู่ที่ ๑๐ <u>ช่วงที่ ๑</u> ถนนกว้าง ๓.๕๐ เมตร ยาว ๒๒ เมตร หนา ๐.๑๕ เมตรหรือพื้นที่ผิวจราจรไม่น้อยกว่า ๗๗ ตารางเมตร <u>ช่วงที่ ๒</u> ถนนกว้าง ๔ เมตร ยาว ๑๐๐ เมตร หนา ๐.๑๕ เมตร หรือ พื้นที่ผิวจราจรไม่น้อยกว่า ๔๐๐ เมตร	-	-	๒๘๐,๐๐๐	๒๘๐,๐๐๐	๒๘๐,๐๐๐	ยาว ๑๒๒ เมตร	การคมนาคมที่สะดวก และรวดเร็วมากยิ่งขึ้น	กองช่าง

ที่	โครงการ	วัตถุประสงค์	เป้าหมาย (ผลผลิตของโครงการ)	งบประมาณ					ตัวชี้วัด (KPI)	ผลที่คาดว่าจะได้รับ	หน่วยงาน รับผิดชอบหลัก
				๒๕๖๑ (บาท)	๒๕๖๒ (บาท)	๒๕๖๓ (บาท)	๒๕๖๔ (บาท)	๒๕๖๕ (บาท)			
๗๗.	โครงการปรับปรุงถนนสาย การเกษตรด้วยหินคลุก บ้านทุ่งมอก หมู่ที่ ๒	เพื่อการ คมนาคมที่ สะดวก รวดเร็ว และถนนที่ได้ มาตรฐาน	ปรับปรุงถนนสายการเกษตรด้วย หินคลุก บ้านทุ่งมอก หมู่ที่ ๒ - ซอย ๕ กว้าง ๓.๐๐ เมตร ยาว ๔๕๐.๐๐ เมตร หนาเฉลี่ย ๐.๑๐ เมตร หรือปริมาณดินลูกรังไม่น้อยกว่า ๑๓๕ ลบ.ม. - ซอย ๙ กว้าง ๔.๐๐ เมตร ยาว ๕๒๐.๐๐ เมตร หนาเฉลี่ย ๐.๑๐ เมตร หรือมีปริมาตรดินลูกรังไม่น้อย กว่า ๒๐๘.๐๐ ลบ.ม.	-	-	๓๓๖,๙๐๐	๓๓๖,๙๐๐	๓๓๖,๙๐๐	ยาว ๕๒๐ เมตร	การ คมนาคม ที่สะดวก และรวดเร็ว มากยิ่งขึ้น	กองช่าง
๗๘.	โครงการก่อสร้าง ถนน ค.ส.ล. จากบ้านนายทอง หอมนาน เชื่อม ซอย ๗ หมู่ที่ ๕ บ้านแวนวัฒนา	เพื่อการ คมนาคมที่ สะดวก รวดเร็ว และถนนที่ได้ มาตรฐาน	โครงการก่อสร้าง ถนน ค.ส.ล. จากบ้านนายทอง หอมนาน เชื่อม ซอย ๗ หมู่ที่ ๕ บ้านแวนวัฒนา ถนนกว้าง ๔.๐๐ เมตร ยาว ๑๖๗.๐๐ เมตร หนา ๐.๑๕ เมตร หรือพื้นผิว จราจรไม่น้อย ๖๖๘.๐๐ ตารางเมตร	-	-	๓๙๒,๐๐๐	๓๙๒,๐๐๐	๓๙๒,๐๐๐	ยาว ๑๖๗ เมตร	การ คมนาคม ที่สะดวก และรวดเร็ว มากยิ่งขึ้น	กองช่าง
๗๙.	โครงการเทลานคอนกรีตเสริม เหล็กที่สาธารณะประโยชน์ บ้านเชียงบาน หมู่ที่ ๑๐	ประชาชนมี สุขภาพ สมบูรณ์ แข็งแรง	เทลานคอนกรีตเสริมเหล็ก หนา ๐.๑๕ เมตร พื้นที่ลานคอนกรีตไม่น้อยกว่า ๖๔๖.๐๐ ตารางเมตร	-	-	๓๗๓,๓๐๐	๓๗๓,๓๐๐	๓๗๓,๓๐๐	หนา ๐.๑๕ เมตร	ประชาชนมี สุขภาพ สมบูรณ์ แข็งแรง	กองช่าง
๘๐.	โครงการก่อสร้าง ถนน ค.ส.ล. ซอย ๗ เชื่อม ซอย ๘ หมู่ที่ ๕ บ้านแวนวัฒนา	เพื่อการ คมนาคมที่ สะดวก รวดเร็ว และถนนที่ได้ มาตรฐาน	โครงการก่อสร้าง ถนน ค.ส.ล. ซอย ๗ เชื่อม ซอย ๘ หมู่ที่ ๕ บ้านแวนวัฒนา ถนนกว้าง ๔.๐๐ เมตร ยาว ๑๕๔.๐๐ เมตร หนา ๐.๑๕ เมตร หรือพื้นผิวจราจรไม่น้อยกว่า ๖๑๖.๐๐ ตารางเมตร	-	-	๓๖๑,๕๐๐	๓๖๑,๕๐๐	๓๖๑,๕๐๐	ยาว ๑๕๔ เมตร	การ คมนาคม ที่สะดวก และรวดเร็ว มากยิ่งขึ้น	กองช่าง



ที่	โครงการ	วัตถุประสงค์	เป้าหมาย (ผลผลิตของโครงการ)	งบประมาณ					ตัวชี้วัด (KPI)	ผลที่คาดว่าจะได้รับ	หน่วยงาน รับผิดชอบหลัก
				๒๕๖๑ (บาท)	๒๕๖๒ (บาท)	๒๕๖๓ (บาท)	๒๕๖๔ (บาท)	๒๕๖๕ (บาท)			
๘๑.	โครงการท่อเหลี่ยม (Box Culvert) ชนิด ๒ ช่องทาง (ลำเหมืองทุ่งมอก สายนอก) บ้านเชียงบาน หมู่ที่ ๑๐	เพื่อระบายน้ำเข้าสู่พื้นที่ทางการเกษตร	ท่อเหลี่ยม (Box Culvert) ชนิด ๒ ช่องทาง (ลำเหมืองทุ่งมอก สายนอก) บ้านเชียงบาน หมู่ที่ ๑๐ ท่อเหลี่ยมขนาด ๑.๘๐x๑.๘๐ เมตร ชนิด ๒ ช่องทาง ยาว ๖.๐๐ เมตร	-	-	๓๒๗,๘๐๐	๓๒๗,๘๐๐	๓๒๗,๘๐๐	ยาว ๖ เมตร	เพื่อเพิ่มผลผลิตทางการเกษตร	กองช่าง
๘๒.	โครงการก่อสร้างรางระบายน้ำ ค.ส.ล. แบบมีฝาปิดรูปตัวยู จากบ้านนายคำ มังคลาด ถึง บ้านนายสุนทร แสงศรีจันทร์ หมู่ที่ ๕ บ้านแวนวัฒนา	เพื่อป้องกันน้ำท่วมขัง	โครงการก่อสร้างรางระบายน้ำ ค.ส.ล. แบบมีฝาปิดรูปตัวยู จากบ้านนายคำ มังคลาด ถึง บ้านนายสุนทร แสงศรีจันทร์ หมู่ที่ ๕ บ้านแวนวัฒนา รางระบายน้ำกว้าง ๐.๔๐ เมตร ยาว ๒๓๒.๐๐ เมตร ลีกลีเดียว ๐.๔๕ เมตร	-	-	๓๘๘,๖๐๐	๓๘๘,๖๐๐	๓๘๘,๖๐๐	ยาว ๒๓๒ เมตร	ไม่เกิดน้ำท่วมขัง	กองช่าง
๘๓.	โครงการก่อสร้างถนน ค.ส.ล. ข้างบ้านเช่าสุมิตรา บ้านเชียงบาน หมู่ที่ ๑๐	เพื่อการคมนาคมที่สะดวก รวดเร็ว และถนนที่ได้มาตรฐาน	ก่อสร้างถนน ค.ส.ล. ข้างบ้านเช่าสุมิตรา บ้านเชียงบาน หมู่ที่ ๑๐ ถนนกว้าง ๔.๐๐ เมตร ยาว ๑๓๓.๐๐ เมตร หนา ๐.๑๕ เมตร หรือพื้นผิวจราจรไม่น้อยกว่า ๕๓๒.๐ ตารางเมตร พร้อมดินถมไหล่ทางข้างละ ๐.๕๐ เมตร หรือตามสภาพ	-	-	๓๑๕,๗๐๐	๓๑๕,๗๐๐	๓๑๕,๗๐๐	ยาว ๑๓๓ เมตร	การคมนาคมที่สะดวก และรวดเร็วมากยิ่งขึ้น	กองช่าง
๘๔.	โครงการก่อสร้างถนน ค.ส.ล. ซอย ๔/๑ หมู่ที่ ๕ บ้านแวนวัฒนา หมู่ที่ ๕ ถนนกว้าง ๓.๐๐ เมตร ยาว ๘๐.๐๐ เมตร หนา ๐.๑๕ เมตร หรือพื้นผิวจราจรไม่น้อยกว่า ๒๔๐ ตารางเมตร	เพื่อการคมนาคมที่สะดวก รวดเร็ว และถนนที่ได้มาตรฐาน	โครงการก่อสร้างถนน ค.ส.ล. ซอย ๔/๑ หมู่ที่ ๕ บ้านแวนวัฒนา หมู่ที่ ๕ ถนนกว้าง ๓.๐๐ เมตร ยาว ๘๐.๐๐ เมตร หนา ๐.๑๕ เมตร หรือพื้นผิวจราจรไม่น้อยกว่า ๒๔๐ ตารางเมตร	-	-	๑๓๔,๐๐๐	๑๓๔,๐๐๐	๑๓๔,๐๐๐	ยาว ๘๐ เมตร	การคมนาคมที่สะดวก และรวดเร็วมากยิ่งขึ้น	กองช่าง

ที่	โครงการ	วัตถุประสงค์	เป้าหมาย (ผลผลิตของโครงการ)	งบประมาณ					ตัวชี้วัด (KPI)	ผลที่คาดว่าจะได้รับ	หน่วยงาน รับผิดชอบหลัก
				๒๕๖๑ (บาท)	๒๕๖๒ (บาท)	๒๕๖๓ (บาท)	๒๕๖๔ (บาท)	๒๕๖๕ (บาท)			
๘๕.	โครงการก่อสร้างระบายน้ำ ค.ส.ล. แบบมีฝาปิดรูปตัวยู (จากบ้าน อ.โชควัฒน์ ถึงบ้าน นางสายสมร) บ้านเชียงบาน หมู่ที่ ๑๐	เพื่อป้องกัน น้ำท่วมขัง	ก่อสร้างระบายน้ำ ค.ส.ล. แบบมีฝาปิด รูปตัวยู (จากบ้าน อ.โชควัฒน์ ถึงบ้าน นางสายสมร) บ้านเชียงบาน หมู่ที่ ๑๐ กว้าง ๐.๔๐ เมตรยาว ๑๒๗.๐๐ เมตร ลีกลิ้น ๐.๔๐ เมตร	-	-	๑๙๘,๔๐๐	๑๙๘,๔๐๐	๑๙๘,๔๐๐	ยาว ๑๒๗ เมตร	ทำให้น้ำไม่ท่วมขัง	กองช่าง
๘๖.	โครงการก่อสร้างถนนลูกรัง บดอัดแน่นบ้านเชียงบาน หมู่ที่ ๑๐ เชื่อมตำบลหย่วน บ้านเชียงบาน หมู่ที่ ๑๐	เพื่อการคมนาคมที่สะดวก รวดเร็ว และถนนที่ได้มาตรฐาน	ก่อสร้างถนนลูกรังบดอัดแน่น บ้านเชียงบาน หมู่ที่ ๑๐ เชื่อมตำบลหย่วน บ้านเชียงบาน หมู่ที่ ๑๐ กว้าง ๔ เมตร ยาว ๕๐๐ เมตร หนา ๐.๔๐ เมตร หรือปริมาณดินลูกรังไม่น้อยกว่า ๘๐๐.๐๐ ลูกบาศก์เมตร	-	-	๑๙๖,๖๐๐	๑๙๖,๖๐๐	๑๙๖,๖๐๐	ยาว ๕๐๐ เมตร	การคมนาคมที่สะดวก และรวดเร็วมากยิ่งขึ้น	กองช่าง
๘๗.	โครงการก่อสร้างรางระบายน้ำ ค.ส.ล.แบบตัววี (ข้างร้านคนสร้างเมืองคำวิสุต) บ้านเชียงบาน หมู่ที่ ๑๐	เพื่อป้องกัน น้ำท่วมขัง	ก่อสร้างรางระบายน้ำ ค.ส.ล.แบบตัววี (ข้างร้านคนสร้างเมืองคำวิสุต) บ้านเชียงบาน หมู่ที่ ๑๐ <u>ช่วงที่ ๑</u> รางวิปากกว้าง ๕ เมตร ยาว ๑๕๐.๐๐ เมตร ลีกลิ้น ๒.๕๐ เมตร <u>ช่วงที่ ๒</u> รางวิปากกว้าง ๔.๐๐ เมตร ยาว ๕๐๐ เมตร ลีกลิ้น ๒.๐๐ เมตร	-	-	๑,๙๓๓,๗๐๐	๑,๙๓๓,๗๐๐	๑,๙๓๓,๗๐๐	ยาว ๖๕๐ เมตร	ทำให้น้ำไม่ท่วมขัง	กองช่าง
๘๘.	โครงการก่อสร้างรางระบายน้ำ ค.ส.ล. รูปตัวยู ข้างบ้านนายสงบ หอมนาน ถึงเขตบ้านทุ่งมอก บ้านเชียงบาน หมู่ที่ ๑๐	เพื่อป้องกัน น้ำท่วมขัง	ก่อสร้างรางระบายน้ำ ค.ส.ล. รูปตัวยู ข้างบ้านนายสงบ หอมนาน ถึงเขตบ้านทุ่งมอก บ้านเชียงบาน หมู่ที่ ๑๐ กว้าง ๑.๒๐ เมตร ยาว ๕๔๕.๐๐ เมตร ลีกลิ้น ๑.๒๐ เมตร	-	-	๑,๒๙๗,๘๐๐	๑,๒๙๗,๘๐๐	๑,๒๙๗,๘๐๐	ยาว ๕๔๕ เมตร	ทำให้น้ำไม่ท่วมขัง	กองช่าง

ที่	โครงการ	วัตถุประสงค์	เป้าหมาย (ผลผลิตของโครงการ)	งบประมาณ					ตัวชี้วัด (KPI)	ผลที่คาดว่าจะได้รับ	หน่วยงาน รับผิดชอบหลัก
				๒๕๖๑ (บาท)	๒๕๖๒ (บาท)	๒๕๖๓ (บาท)	๒๕๖๔ (บาท)	๒๕๖๕ (บาท)			
๘๙.	โครงการก่อสร้างรางระบายน้ำ ค.ส.ล.แบบมีฝาปิด รูปตัวยู ข้างโรงเรียนชุมชนบ้านเชียงบาน ถึงบ้านนายदनัย หมอนาน หมู่ที่ ๔	เพื่อป้องกันน้ำท่วมขัง	ก่อสร้างรางระบายน้ำ ค.ส.ล.แบบมีฝาปิด รูปตัวยู ข้างโรงเรียนชุมชนบ้านเชียงบาน ถึงบ้านนายदनัย หมอนาน หมู่ที่ ๔ กว้าง ๐.๔๐ เมตร ยาว ๒๔๓ เมตร ลึกเฉลี่ย ๐.๙๐ เมตร	-	-	๓๒๑,๖๐๐	๓๒๑,๖๐๐	๓๒๑,๖๐๐	ยาว ๒๔๓ เมตร	ทำให้น้ำไม่ท่วมขัง	กองช่าง
๙๐.	โครงการขยายเขตไฟฟ้าส่องสว่างทางสาธารณะ บ้านเชียงบาน หมู่ที่ ๔	เพื่อการคมนาคมที่สะดวก รวดเร็ว และถนนที่ได้มาตรฐาน	ขยายเขตไฟฟ้าส่องสว่างทางสาธารณะ บ้านเชียงบาน หมู่ที่ ๔ ติดตั้งหม้อแปลงไฟฟ้าส่องสว่าง จำนวน ๖ จุด พร้อมอุปกรณ์การติดตั้งไฟฟ้าส่องสว่างทางสาธารณะ	-	-	๑,๒๐๐,๐๐๐	๑,๒๐๐,๐๐๐	๑,๒๐๐,๐๐๐	จำนวน ๖ จุด	การคมนาคมที่สะดวก และรวดเร็วมากยิ่งขึ้น	กองช่าง
๙๑.	โครงการก่อสร้างรางระบายน้ำ ค.ส.ล.แบบมีฝาปิดรูปตัวยู บ้านยอดสุข บ้านเชียงบาน หมู่ที่ ๑๐	เพื่อป้องกันน้ำท่วมขัง	ก่อสร้างรางระบายน้ำ ค.ส.ล.แบบมีฝาปิดรูปตัวยู บ้านยอดสุข บ้านเชียงบาน หมู่ที่ ๑๐ กว้าง ๐.๔๐ เมตร ยาว ๒๐๕.๐๐ เมตร ลึกเฉลี่ย ๐.๔๐ เมตร	-	-	๓๒๐,๔๐๐	๓๒๐,๔๐๐	๓๒๐,๔๐๐	ยาว ๒๐๕ เมตร	ทำให้น้ำไม่ท่วมขัง	กองช่าง
๙๒.	โครงการก่อสร้างรางระบายน้ำ ค.ส.ล. แบบมีฝาปิด รูปตัวยู ข้างวัดทองแย้มถึงข้างวัดมหาราธิปไตย บ้านเชียงบาน หมู่ที่ ๔	เพื่อป้องกันน้ำท่วมขัง	ก่อสร้างรางระบายน้ำ ค.ส.ล. แบบมีฝาปิด รูปตัวยู ข้างวัดทองแย้มถึงข้างวัดมหาราธิปไตย บ้านเชียงบาน หมู่ที่ ๔ กว้าง ๐.๔๐ เมตร ยาว ๑๑๕ เมตร ลึกเฉลี่ย ๐.๔๐ เมตร	-	-	๑๗๙,๗๐๐	๑๗๙,๗๐๐	๑๗๙,๗๐๐	ยาว ๑๑๕ เมตร	ทำให้น้ำไม่ท่วมขัง	กองช่าง
๙๓.	โครงการปรับปรุงถนนด้วยดินลูกรัง จากบ้านนายเทียม ทับทิต ถึงบ้านนายเจริญ อินทอุดม บ้านเชียงบาน หมู่ที่ ๔	เพื่อการคมนาคมที่สะดวก รวดเร็ว และถนนที่ได้มาตรฐาน	ปรับปรุงถนนด้วยดินลูกรัง จากบ้านนายเทียม ทับทิต ถึงบ้านนายเจริญ อินทอุดม บ้านเชียงบาน หมู่ที่ ๔ ถนนกว้าง ๔.๐๐ เมตร ยาว ๖๐๐.๐๐ เมตร หนา ๐.๔๐ เมตร หรือปริมาตรดินลูกรังไม่น้อยกว่า ๕๖๐.๐๐ เมตร	-	-	๑๑๓,๗๐๐	๑๑๓,๗๐๐	๑๑๓,๗๐๐	ยาว ๖๐๐ เมตร	การคมนาคมที่สะดวก และรวดเร็วมากยิ่งขึ้น	กองช่าง

ที่	โครงการ	วัตถุประสงค์	เป้าหมาย (ผลผลิตของโครงการ)	งบประมาณ					ตัวชี้วัด (KPI)	ผลที่คาดว่าจะได้รับ	หน่วยงาน รับผิดชอบหลัก
				๒๕๖๑ (บาท)	๒๕๖๒ (บาท)	๒๕๖๓ (บาท)	๒๕๖๔ (บาท)	๒๕๖๕ (บาท)			
๙๔.	โครงการก่อสร้างถนน ค.ส.ล. เชื่อมต่อถนนงบประมาณปี ๒๕๖๑ ถึงป่าสุสาน บ้านใหม่ สันกลาง บ้านเชียงบาน หมู่ที่ ๔	เพื่อการคมนาคมที่สะดวก รวดเร็ว และถนนที่ได้มาตรฐาน	ก่อสร้างถนน ค.ส.ล.เชื่อมต่อถนนงบประมาณปี ๒๕๖๑ ถึงป่าสุสาน บ้านใหม่สันกลาง บ้านเชียงบาน หมู่ที่ ๔ ถนนกว้าง ๔.๐๐ เมตร ยาว ๑๔๐.๐๐ เมตร หนา ๐.๑๕ เมตร หรือพื้นผิวจราจรไม่น้อยกว่า ๕๖๐.๐๐ ตารางเมตร พร้อมดินถมไหล่ทางข้างละ ๐.๕๐ หรือตามสภาพ	-	-	๓๓๐,๘๐๐	๓๓๐,๘๐๐	๓๓๐,๘๐๐	ยาว ๑๔๐ เมตร	การคมนาคมที่สะดวก และรวดเร็วมากยิ่งขึ้น	กองช่าง
รวม ๙๔ โครงการ				๒๐,๒๒๕,๓๕๐	๒๐,๒๒๕,๓๕๐	๓๕,๖๒๐,๒๕๐	๓๕,๖๒๐,๒๕๐	๓๕,๖๒๐,๒๕๐			

- ๓๗ -

รายละเอียดโครงการพัฒนา  
แผนพัฒนาท้องถิ่น (พ.ศ.๒๕๖๑ - ๒๕๖๕)  
องค์การบริหารส่วนตำบลเชียงบาน อำเภอเชียงคำ จังหวัดพะเยา

ก. ยุทธศาสตร์จังหวัดที่ ๑ ส่งเสริมการเกษตรปลอดภัย และการค้า การลงทุน เพื่อเพิ่มขีดความสามารถในการแข่งขัน

ยุทธศาสตร์จังหวัดที่ ๒ สร้างคุณค่าและพัฒนาคุณภาพชีวิตของประชาชน

ยุทธศาสตร์จังหวัดที่ ๓ พัฒนาและอนุรักษ์ทรัพยากรธรรมชาติและสิ่งแวดล้อมอย่างยั่งยืน

ข. ยุทธศาสตร์การพัฒนาของ อปท. ในเขตจังหวัดที่ ๒ ยุทธศาสตร์การพัฒนาสังคม การศึกษาและวัฒนธรรม

๑. ยุทธศาสตร์ที่ ๒ ยุทธศาสตร์การพัฒนาสังคม การศึกษาและวัฒนธรรม

๑.๑ แผนงานสร้างความเข้มแข็งของชุมชน

ที่	โครงการ	วัตถุประสงค์	เป้าหมาย (ผลผลิตของโครงการ)	งบประมาณ					ตัวชี้วัด (KPI)	ผลที่คาดว่าจะได้รับ	หน่วยงาน รับผิดชอบ หลัก
				๒๕๖๑ (บาท)	๒๕๖๒ (บาท)	๒๕๖๓ (บาท)	๒๕๖๔ (บาท)	๒๕๖๕ (บาท)			
๑.	โครงการพัฒนาศักยภาพสตรี ตำบลเชียงบาน	เพื่อเพิ่มศักยภาพของ สตรี ตำบลเชียงบาน ให้มีศักยภาพพร้อม ในทุกด้าน	พัฒนาศักยภาพสตรี ตำบลเชียง บาน	-	๑๐,๐๐๐	๑๐,๐๐๐	๑๐,๐๐๐	๑๐,๐๐๐	จำนวน ๑ โครงการ	สตรี ต.เชียงบาน มีศักยภาพ พร้อมใน ทุกด้าน	สำนักปลัด อบต.
๒.	โครงการเตรียมความพร้อม ก่อนเข้าสู่วัยผู้สูงอายุ ตำบลเชียงบาน	เพื่อเตรียมความ พร้อมให้ผู้สูงอายุ ในตำบลเชียงบาน ก่อนเข้าสู่วัยผู้สูงอายุ	เตรียมความพร้อม ก่อนเข้าสู่วัย ผู้สูงอายุ ตำบลเชียงบาน	-	๑๐,๐๐๐	๑๐,๐๐๐	๑๐,๐๐๐	๑๐,๐๐๐	จำนวน ๑ โครงการ	ผู้สูงอายุ ตำบลเชียงบาน มีความพร้อม ก่อนเข้าสู่วัย ผู้สูงอายุ	สำนักปลัด อบต.
๓.	โครงการปันรักษ์ ปันใจ เยี่ยมผู้สูงอายุ ผู้พิการและ ผู้ด้อยโอกาส ตำบลเชียงบาน	เพื่อให้ผู้สูงอายุ ผู้พิการผู้ด้อยโอกาส มีกำลังใจในการดำเนิน ชีวิต	ปันรักษ์ ปันใจ เยี่ยมผู้สูงอายุ ผู้พิการและผู้ด้อยโอกาส ตำบลเชียงบาน	๕,๐๐๐	๕,๐๐๐	๕,๐๐๐	๕,๐๐๐	๕,๐๐๐	๑ โครงการ	ผู้สูงอายุ ผู้พิการและ ผู้ด้อยโอกาส มีกำลังใจใน การดำเนินชีวิต	สำนักงาน ปลัด อบต.
๔.	โครงการวัยรุ่นสดใส ไม่ท้องก่อนวัย ตำบลเชียงบาน	เพื่อสร้างความรู้ ความเข้าใจ ให้กับ วัยรุ่น	วัยรุ่นสดใส ไม่ท้องก่อนวัย ตำบลเชียงบาน	๑๐,๐๐๐	๑๐,๐๐๐	๑๐,๐๐๐	๑๐,๐๐๐	๑๐,๐๐๐	๑ โครงการ	วัยรุ่นมีความรู้ ความเข้าใจเป็น อย่างดี	สำนักงาน ปลัด อบต.

ที่	โครงการ	วัตถุประสงค์	เป้าหมาย (ผลผลิตของโครงการ)	งบประมาณ					ตัวชี้วัด (KPI)	ผลที่คาดว่าจะได้รับ	หน่วยงาน รับผิดชอบ หลัก
				๒๕๖๑ (บาท)	๒๕๖๒ (บาท)	๒๕๖๓ (บาท)	๒๕๖๔ (บาท)	๒๕๖๕ (บาท)			
๕.	โครงการส่งเสริมการปลูกป่าเพื่อสิ่งแวดล้อมและเฉลิมพระเกียรติฯ ตำบลเชียงบาน	เพื่อให้ตำบลเชียงบานมีพื้นที่ป่าที่มากขึ้น	ส่งเสริมการปลูกป่าเพื่อสิ่งแวดล้อม และเฉลิมพระเกียรติฯ ตำบลเชียงบาน	๕,๐๐๐	๕,๐๐๐	๕,๐๐๐	๕,๐๐๐	๕,๐๐๐	๑ โครงการ	ตำบลเชียงบานมีพื้นที่ป่าที่เพิ่มมากขึ้น	กองสาธารณสุข ๑
๖.	โครงการเพิ่มศักยภาพกลุ่มทอผ้าไทลื้อ บ้านทุ่งมอก ตำบลเชียงบาน	เพื่อเพิ่มคุณภาพของกลุ่มและสร้างรายได้ให้กับประชาชน	เพิ่มศักยภาพกลุ่มทอผ้าไทลื้อ บ้านทุ่งมอก ตำบลเชียงบาน	๑๕,๐๐๐	๑๕,๐๐๐	๑๕,๐๐๐	๑๕,๐๐๐	๑๕,๐๐๐	๑ โครงการ	ประชาชน ต.เชียงบาน มีความเป็นอยู่ที่ดีขึ้น	สำนักงาน ปลัด อบต.
๗.	โครงการส่งเสริมการทำปุ๋ยอินทรีย์ชุมชน ตำบลเชียงบาน	เพื่อสร้างรายได้ให้กับประชาชน	ส่งเสริมการทำปุ๋ยอินทรีย์ชุมชน ตำบลเชียงบาน	๑๐,๐๐๐	๑๐,๐๐๐	๑๐,๐๐๐	๑๐,๐๐๐	๑๐,๐๐๐	๑ โครงการ	ประชาชน มีความเป็นอยู่ที่ดีขึ้น	สำนักงาน ปลัด อบต.
๘.	โครงการพัฒนาศักยภาพสภาเด็กและเยาวชน ตำบลเชียงบาน	เพื่อพัฒนาศักยภาพเด็กและเยาวชน	พัฒนาศักยภาพสภาเด็กและเยาวชน ตำบลเชียงบาน	๑๐,๐๐๐	๑๐,๐๐๐	๑๐,๐๐๐	๑๐,๐๐๐	๑๐,๐๐๐	๑ โครงการ	เด็กและเยาวชน มีการพัฒนาศักยภาพ	สำนักงาน ปลัด อบต.
๙.	โครงการพัฒนาคุณภาพชีวิตผู้สูงอายุและผู้พิการ ตำบลเชียงบาน	เพื่อพัฒนาคุณภาพชีวิตให้แก่ผู้สูงอายุ	พัฒนาคุณภาพชีวิตผู้สูงอายุและผู้พิการ ตำบลเชียงบาน	๑๐,๐๐๐	๑๐,๐๐๐	๑๐,๐๐๐	๑๐,๐๐๐	๑๐,๐๐๐	๑ โครงการ	คุณภาพชีวิตผู้สูงอายุดีขึ้น	สำนักงาน ปลัด อบต.
๑๐.	โครงการส่งเสริมอาชีพผู้สูงอายุ ตำบลเชียงบาน	เพื่อให้ผู้สูงอายุมีอาชีพและช่วยเพิ่มรายได้ให้กับผู้สูงอายุ	ส่งเสริมอาชีพผู้สูงอายุ ตำบลเชียงบาน	๑๐,๐๐๐	๑๐,๐๐๐	๑๐,๐๐๐	๑๐,๐๐๐	๑๐,๐๐๐	๑๑ หมู่บ้าน	ผู้สูงอายุมีชีวิตความเป็นอยู่ที่ดีขึ้น	สำนักงาน ปลัด อบต.
รวม ๑๐ โครงการ				๗๕,๐๐๐	๗๕,๐๐๐	๗๕,๐๐๐	๗๕,๐๐๐	๗๕,๐๐๐			

- ๓๙ -

รายละเอียดโครงการพัฒนา  
แผนพัฒนาท้องถิ่น (พ.ศ.๒๕๖๑ - ๒๕๖๕)  
องค์การบริหารส่วนตำบลเชียงบาน อำเภอเชียงคำ จังหวัดพะเยา

ก. ยุทธศาสตร์จังหวัดที่ ๑ ส่งเสริมการเกษตรปลอดภัย และการค้า การลงทุน เพื่อเพิ่มขีดความสามารถในการแข่งขัน

ยุทธศาสตร์จังหวัดที่ ๒ สร้างคุณค่าและพัฒนาคุณภาพชีวิตของประชาชน

ข. ยุทธศาสตร์การพัฒนาของ อปท. ในเขตจังหวัดที่ ๒ ยุทธศาสตร์การพัฒนาสังคม การศึกษาและวัฒนธรรม

๑. ยุทธศาสตร์ที่ ๒ ยุทธศาสตร์การพัฒนาสังคม การศึกษาและวัฒนธรรม

๑.๑ แผนงานการศาสนาวัฒนธรรมและนันทนาการ

ที่	โครงการ	วัตถุประสงค์	เป้าหมาย (ผลผลิตของโครงการ)	งบประมาณ					ตัวชี้วัด (KPI)	ผลที่คาดว่าจะได้รับ	หน่วยงาน รับผิดชอบ หลัก
				๒๕๖๑ (บาท)	๒๕๖๒ (บาท)	๒๕๖๓ (บาท)	๒๕๖๔ (บาท)	๒๕๖๕ (บาท)			
๑.	โครงการสืบสานประเพณี ลอยกระทง ตำบลเชียงบาน	เพื่อรักษา ศิลปะวัฒนธรรม ท้องถิ่น	สืบสานประเพณีลอยกระทง ตำบลเชียงบาน	๕๐,๐๐๐	๕๐,๐๐๐	๕๐,๐๐๐	๕๐,๐๐๐	๕๐,๐๐๐	๑ โครงการ	วัฒนธรรม อันดีคงอยู่สืบไป	สำนักงาน ปลัด อบต.
๒.	โครงการประเพณีสงกรานต์ ตำบลเชียงบาน	เพื่อรักษา ศิลปะวัฒนธรรม	ประเพณีสงกรานต์ ตำบลเชียงบาน	๕๐,๐๐๐	๕๐,๐๐๐	๕๐,๐๐๐	๕๐,๐๐๐	๕๐,๐๐๐	๑ โครงการ	วัฒนธรรม อันดีคงอยู่สืบไป	สำนักงาน ปลัด อบต.
๓.	โครงการหมู่บ้านรักษาศีล ๕ ตำบลเชียงบาน	เพื่อประชาชนใน ตำบลมีศีลอันดีงาม	หมู่บ้านรักษาศีล ๕ ตำบลเชียงบาน	๕,๐๐๐	๕,๐๐๐	๕,๐๐๐	๕,๐๐๐	๕,๐๐๐	๑ โครงการ	ประชาชน มีศีลธรรมอันดี	สำนักงาน ปลัด อบต.
๔.	โครงการประเพณีแห่เทียน จำนำพรรษา ตำบลเชียงบาน	เพื่อส่งเสริม พุทธศาสนา	ประเพณีแห่เทียนจำนำพรรษา ตำบลเชียงบาน	๕๐,๐๐๐	๕๐,๐๐๐	๕๐,๐๐๐	๕๐,๐๐๐	๕๐,๐๐๐	๑ โครงการ	ประชาชน เลื่อมใสใน พระพุทธศาสนา	สำนักงาน ปลัด อบต.
๕.	โครงการสืบสานตำนานไทลื้อ ตำบลเชียงบาน	เพื่อฟื้นฟูสืบสานและ อนุรักษ์รูปแบบของ วัฒนธรรมไทลื้อ	สืบสานตำนานไทลื้อ ตำบลเชียงบาน	๒๐,๐๐๐	๒๐,๐๐๐	๒๐,๐๐๐	๒๐,๐๐๐	๒๐,๐๐๐	๑ โครงการ	สามารถฟื้นฟูสืบ สานและอนุรักษ์ รูปแบบของ วัฒนธรรม ไทลื้อ	สำนักงาน ปลัด อบต.

ที่	โครงการ	วัตถุประสงค์	เป้าหมาย (ผลผลิตของโครงการ)	งบประมาณ					ตัวชี้วัด (KPI)	ผลที่คาดว่าจะได้รับ	หน่วยงาน รับผิดชอบหลัก
				๒๕๖๑ (บาท)	๒๕๖๒ (บาท)	๒๕๖๓ (บาท)	๒๕๖๔ (บาท)	๒๕๖๕ (บาท)			
๖.	โครงการจัดงานสัปดาห์ส่งเสริมพระพุทธศาสนา ตำบลเชียงบาน	เพื่อส่งเสริมพระพุทธศาสนา	จัดงานสัปดาห์ส่งเสริมพระพุทธศาสนา ตำบลเชียงบาน	๑๕,๐๐๐	๑๕,๐๐๐	๑๕,๐๐๐	๑๕,๐๐๐	๑๕,๐๐๐	๑ โครงการ	สามารถส่งเสริมพระพุทธศาสนา	สำนักงานปลัด อบต.
๗.	โครงการถ่ายทอดการใช้ภูมิปัญญาผู้สูงอายุ ตำบลเชียงบาน	เพื่อให้คนรุ่นหลังรู้จักภูมิปัญญาผู้สูงอายุ	ถ่ายทอดการใช้ภูมิปัญญาผู้สูงอายุ ตำบลเชียงบาน	๑๐,๐๐๐	๑๐,๐๐๐	๑๐,๐๐๐	๑๐,๐๐๐	๑๐,๐๐๐	๑ โครงการ	ภูมิปัญญาของผู้สูงอายุ ได้รับการสืบทอด	สำนักงานปลัด อบต.
๘.	โครงการการจัดกิจกรรมวันผู้สูงอายุ ตำบลเชียงบาน	เพื่อแสดงออกถึงความกตัญญูและสืบทอดประเพณี	การจัดกิจกรรมวันผู้สูงอายุ ตำบลเชียงบาน	๕๐,๐๐๐	๕๐,๐๐๐	๕๐,๐๐๐	๕๐,๐๐๐	๕๐,๐๐๐	๑ โครงการ	ประเพณีดีงามคงสืบไป	สำนักงานปลัด อบต.
๙.	โครงการอนุรักษ์ภูมิปัญญาท้องถิ่น ตำบลเชียงบาน	เพื่ออนุรักษ์ภูมิปัญญาท้องถิ่น	อนุรักษ์ภูมิปัญญาท้องถิ่น ตำบลเชียงบาน (ทองแดง, ดนตรีพื้นบ้าน, ขบลิ้อ)	๓๐,๐๐๐	๓๐,๐๐๐	๓๐,๐๐๐	๓๐,๐๐๐	๓๐,๐๐๐	๑ โครงการ	สามารถอนุรักษ์ภูมิปัญญาท้องถิ่น	สำนักงานปลัด อบต.
๑๐.	โครงการจัดงานอนุสรณ์ผู้เสียสละ พลเรือน ทหาร ๒๓๒๔	เพื่อระลึกถึงวีรกรรมของผู้เสียสละ	จัดงานอนุสรณ์ผู้เสียสละ พลเรือน ทหาร ๒๓๒๔	๕๐,๐๐๐	๕๐,๐๐๐	๕๐,๐๐๐	๕๐,๐๐๐	๕๐,๐๐๐	๑ โครงการ	คนรุ่นหลังได้ทราบถึงวีรกรรมของผู้กล้าที่เสียสละชีวิต	สำนักงานปลัด อบต.
๑๑.	โครงการจัดตั้งศูนย์วัฒนธรรมไทลื้อ ตำบลเชียงบาน	เพื่อฟื้นฟูสืบสานและอนุรักษ์รูปแบบของวัฒนธรรมไทลื้อ	จัดตั้งศูนย์วัฒนธรรมไทลื้อ ตำบลเชียงบาน	๓๐๐,๐๐๐	๓๐๐,๐๐๐	๓๐๐,๐๐๐	๓๐๐,๐๐๐	๓๐๐,๐๐๐	๑ โครงการ	สามารถฟื้นฟูสืบสานและอนุรักษ์รูปแบบของวัฒนธรรมไทลื้อ	สำนักงานปลัด อบต.
๑๒.	โครงการฝึกทักษะการว่ายน้ำสำหรับเด็กและเยาวชน ตำบลเชียงบาน	เพื่อเพิ่มทักษะการว่ายน้ำให้กับเด็กและเยาวชน	ฝึกทักษะการว่ายน้ำสำหรับเด็กและเยาวชน ตำบลเชียงบาน	๒๕,๐๐๐	๒๕,๐๐๐	๒๕,๐๐๐	๒๕,๐๐๐	๒๕,๐๐๐	๑ โครงการ	เด็กและเยาวชนมีทักษะในการว่ายน้ำ	สำนักงานปลัด อบต.



- ๔๑ -

ที่	โครงการ	วัตถุประสงค์	เป้าหมาย (ผลผลิตของโครงการ)	งบประมาณ					ตัวชี้วัด (KPI)	ผลที่คาดว่าจะได้รับ	หน่วยงาน รับผิดชอบ หลัก
				๒๕๖๑ (บาท)	๒๕๖๒ (บาท)	๒๕๖๓ (บาท)	๒๕๖๔ (บาท)	๒๕๖๕ (บาท)			
๑๓.	โครงการจัดกิจกรรมแข่งขันกีฬาและนันทนาการผู้สูงอายุ ตำบลเชียงบาน	เพื่อผู้สูงอายุ ตำบลเชียงบาน มีสุขภาพสมบูรณ์ แข็งแรง	จัดกิจกรรมแข่งขันกีฬาและนันทนาการผู้สูงอายุ ตำบลเชียงบาน	๕๐,๐๐๐	๕๐,๐๐๐	๕๐,๐๐๐	๕๐,๐๐๐	๕๐,๐๐๐	๑ โครงการ	ผู้สูงอายุตำบลเชียงบาน มีสุขภาพสมบูรณ์ แข็งแรง	สำนักงาน ปลัด อบต.
๑๔.	โครงการส่งตัวนักกีฬาเข้าร่วมแข่งขันกีฬาประเภทต่างๆ	เพื่อประชาชน มีสุขภาพสมบูรณ์ แข็งแรง	ส่งตัวนักกีฬาเข้าร่วมแข่งขันกีฬาประเภทต่างๆ	๒๐,๐๐๐	๒๐,๐๐๐	๒๐,๐๐๐	๒๐,๐๐๐	๒๐,๐๐๐	๑ โครงการ	ประชาชน มีสุขภาพสมบูรณ์ แข็งแรง	สำนักงาน ปลัด อบต.
๑๕.	โครงการจัดกิจกรรมแข่งขันกีฬาสีสัมพันธ์ตำบลเชียงบาน	เพื่อประชาชน มีสุขภาพสมบูรณ์ แข็งแรง	จัดกิจกรรมแข่งขันกีฬาสีสัมพันธ์ตำบลเชียงบาน	๘๐,๐๐๐	๘๐,๐๐๐	๘๐,๐๐๐	๘๐,๐๐๐	๘๐,๐๐๐	๑ โครงการ	ประชาชน มีสุขภาพสมบูรณ์ แข็งแรง	สำนักงาน ปลัด อบต.
๑๖.	โครงการแข่งขันกีฬาเด็กและเยาวชน ตำบลเชียงบาน	เพื่อส่งเสริมให้เยาวชน ออกกำลังกาย	แข่งขันกีฬาเด็กและเยาวชน ตำบลเชียงบาน	๕๐,๐๐๐	๕๐,๐๐๐	๕๐,๐๐๐	๕๐,๐๐๐	๕๐,๐๐๐	๑ โครงการ	เยาวชนได้ใช้เวลาว่างให้เกิดประโยชน์	สำนักงาน ปลัด อบต.
๑๗.	โครงการแข่งขันกีฬาศูนย์พัฒนาเด็กเล็ก ตำบลเชียงบาน	เพื่อส่งเสริมให้เด็กเล็กออกกำลังกาย	แข่งขันกีฬาศูนย์พัฒนาเด็กเล็ก ตำบลเชียงบาน	๒๐,๐๐๐	๒๐,๐๐๐	๒๐,๐๐๐	๒๐,๐๐๐	๒๐,๐๐๐	๑ โครงการ	เด็กใน ศพด. มีสุขภาพสมบูรณ์ แข็งแรง	สำนักงาน ปลัด อบต.
๑๘.	โครงการแข่งขันกีฬาฟุตบอล เชื่อมความสัมพันธ์ “เชียงบานคัพ”	เพื่อประชาชน มีสุขภาพสมบูรณ์ แข็งแรง	แข่งขันกีฬาฟุตบอลเชื่อมความสัมพันธ์ “เชียงบานคัพ”	๕๐,๐๐๐	๕๐,๐๐๐	๕๐,๐๐๐	๕๐,๐๐๐	๕๐,๐๐๐	๑ โครงการ	ประชาชน มีสุขภาพสมบูรณ์ แข็งแรง	สำนักงาน ปลัด อบต.

ที่	โครงการ	วัตถุประสงค์	เป้าหมาย (ผลผลิตของโครงการ)	งบประมาณ					ตัวชี้วัด (KPI)	ผลที่คาดว่าจะได้รับ	หน่วยงาน รับผิดชอบหลัก
				๒๕๖๑ (บาท)	๒๕๖๒ (บาท)	๒๕๖๓ (บาท)	๒๕๖๔ (บาท)	๒๕๖๕ (บาท)			
๑๙.	โครงการแข่งขันกีฬาเปตอง เชียงใหม่เชื่อมความสัมพันธ์ สู่ความเป็นเลิศ	เพื่อประชาชน มีสุขภาพสมบูรณ์ แข็งแรง	แข่งขันกีฬาเปตองเชียงใหม่ เชื่อมความสัมพันธ์สู่ความ เป็นเลิศ	๒๐,๐๐๐	๒๐,๐๐๐	๒๐,๐๐๐	๒๐,๐๐๐	๒๐,๐๐๐	๑ โครงการ	ประชาชน มีสุขภาพ สมบูรณ์ แข็งแรง	สำนักงาน ปลัด อบต.
๒๐.	โครงการวิ่งเพื่อสุขภาพ “เชียงใหม่มินิมาร์ฟมาราธอน” ครั้งที่ ๑	เพื่อประชาชน มีสุขภาพสมบูรณ์ แข็งแรง	วิ่งเพื่อสุขภาพ “เชียงใหม่ มินิมาร์ฟมาราธอน” ครั้งที่ ๑	๓๐,๐๐๐	๓๐,๐๐๐	๓๐,๐๐๐	๓๐,๐๐๐	๓๐,๐๐๐	๑ โครงการ	ประชาชน มีสุขภาพ สมบูรณ์ แข็งแรง	สำนักงาน ปลัด อบต.
๒๑.	โครงการแข่งขันกีฬาท้องถิ่น เชื่อมความสัมพันธ์	เพื่อประชาชน มีสุขภาพสมบูรณ์ แข็งแรง	แข่งขันกีฬาท้องถิ่นเชื่อม ความสัมพันธ์	๕๐,๐๐๐	๕๐,๐๐๐	๕๐,๐๐๐	๕๐,๐๐๐	๕๐,๐๐๐	๑ โครงการ	ประชาชน มีสุขภาพ สมบูรณ์ แข็งแรง	สำนักงาน ปลัด อบต.
๒๒.	โครงการปั่นจักรยานเพื่อสุขภาพ ตำบลเชียงใหม่	เพื่อประชาชน มีสุขภาพสมบูรณ์ แข็งแรง	ปั่นจักรยานเพื่อสุขภาพ ตำบลเชียงใหม่	๓๐,๐๐๐	๓๐,๐๐๐	๓๐,๐๐๐	๓๐,๐๐๐	๓๐,๐๐๐	๑ โครงการ	ประชาชน มีสุขภาพ สมบูรณ์ แข็งแรง	สำนักงาน ปลัด อบต.
๒๓.	โครงการแข่งขันกีฬาฟุตซอล ต้านยาเสพติด ตำบลเชียงใหม่	เพื่อประชาชน มีสุขภาพสมบูรณ์ แข็งแรง	แข่งขันกีฬาฟุตซอล ต้านยาเสพติด ตำบลเชียงใหม่	๓๐,๐๐๐	๓๐,๐๐๐	๓๐,๐๐๐	๓๐,๐๐๐	๓๐,๐๐๐	๑ โครงการ	ประชาชน มีสุขภาพ สมบูรณ์ แข็งแรง	สำนักงาน ปลัด อบต.
๒๔.	โครงการแข่งขันกีฬาตะกร้อ เชื่อมความสัมพันธ์ ตำบลเชียงใหม่	เพื่อประชาชน มีสุขภาพสมบูรณ์ แข็งแรง	แข่งขันกีฬาตะกร้อเชื่อม ความสัมพันธ์ ตำบลเชียงใหม่	๓๐,๐๐๐	๓๐,๐๐๐	๓๐,๐๐๐	๓๐,๐๐๐	๓๐,๐๐๐	๑ โครงการ	ประชาชน มีสุขภาพ สมบูรณ์ แข็งแรง	สำนักงาน ปลัด อบต.
รวม ๒๔ โครงการ				๑,๑๑๕,๐๐๐	๑,๑๑๕,๐๐๐	๑,๑๑๕,๐๐๐	๑,๑๑๕,๐๐๐	๑,๑๑๕,๐๐๐			

- ๔๓ -

รายละเอียดโครงการพัฒนา  
แผนพัฒนาท้องถิ่น (พ.ศ.๒๕๖๑ - ๒๕๖๕)  
องค์การบริหารส่วนตำบลเชียงบาน อำเภอเชียงคำ จังหวัดพะเยา

ก. ยุทธศาสตร์จังหวัดที่ ๒ สร้างคุณค่าและพัฒนาคุณภาพชีวิตของประชาชน

ข. ยุทธศาสตร์การพัฒนาของ อปท. ในเขตจังหวัดที่ ๒ ยุทธศาสตร์การพัฒนาสังคม การศึกษาและวัฒนธรรม

๑. ยุทธศาสตร์ที่ ๒ ยุทธศาสตร์การพัฒนาสังคม การศึกษาและวัฒนธรรม

๑.๑ แผนงานงบกลาง

ที่	โครงการ	วัตถุประสงค์	เป้าหมาย (ผลผลิตของโครงการ)	งบประมาณ					ตัวชี้วัด (KPI)	ผลที่คาดว่าจะได้รับ	หน่วยงาน รับผิดชอบหลัก
				๒๕๖๑ (บาท)	๒๕๖๒ (บาท)	๒๕๖๓ (บาท)	๒๕๖๔ (บาท)	๒๕๖๕ (บาท)			
๑.	สงเคราะห์เบี้ยยังชีพผู้สูงอายุ ตำบลเชียงบาน	ผู้สูงอายุในตำบลเชียงบาน ได้รับการช่วยเหลือ	สงเคราะห์เบี้ยยังชีพผู้สูงอายุ ตำบลเชียงบาน จำนวน ๑,๒๓๕ คน	๘,๔๘๒,๘๐๐	๘,๔๘๒,๘๐๐	๙,๓๒๕,๒๐๐	๑๐,๑๖๗,๖๐๐	๑๑,๐๑๐,๐๐๐	จำนวน ๑,๒๓๕ คน	ผู้สูงอายุมีความเป็นอยู่ที่ดีขึ้น	สำนักงานปลัด อบต.
๒.	สงเคราะห์เบี้ยยังชีพผู้พิการ ตำบลเชียงบาน	ผู้พิการในตำบลเชียงบาน ได้รับการช่วยเหลือ	สงเคราะห์เบี้ยยังชีพผู้พิการและด้อยโอกาส ตำบลเชียงบาน จำนวน ๓๖๔ คน	๓,๑๙๖,๘๐๐	๓,๑๙๖,๘๐๐	๓,๔๙๔,๔๐๐	๓,๖๐๙,๖๐๐	๓,๗๒๔,๘๐๐	จำนวน ๓๖๔ คน	ผู้พิการมีความเป็นอยู่ที่ดีขึ้น	สำนักงานปลัด อบต.
๓.	สงเคราะห์เบี้ยยังชีพผู้ติดเชื้อเอชไอวี ตำบลเชียงบาน	ผู้ติดเชื้อเอชไอวีในตำบลเชียงบาน ได้รับการช่วยเหลือ	สงเคราะห์เบี้ยยังชีพผู้ติดเชื้อเอชไอวี ตำบลเชียงบาน จำนวน ๕๐ คน	๓๐๐,๐๐๐	๓๐๐,๐๐๐	๓๐๐,๐๐๐	๓๐๐,๐๐๐	๓๐๐,๐๐๐	จำนวน ๕๐ คน	ผู้ติดเชื้อเอชไอวีมีความเป็นอยู่ที่ดีขึ้น	สำนักงานปลัด อบต.
๔.	โครงการสมทบกองทุนหลักประกันสุขภาพในระดับท้องถิ่น ต.เชียงบาน	เพื่อสนับสนุนและส่งเสริมการจัดบริการสาธารณสุข	สมทบกองทุนหลักประกันสุขภาพในระดับท้องถิ่น อบต.เชียงบาน	๒๐๐,๐๐๐	๒๐๐,๐๐๐	๒๐๐,๐๐๐	๒๐๐,๐๐๐	๒๐๐,๐๐๐	๑ โครงการ	ประชาชนมีสุขภาพที่แข็งแรง	กองสาธารณสุขฯ
๕.	โครงการสมทบกองทุนสวัสดิการชุมชน ตำบลเชียงบาน	เพื่อช่วยเหลือประชาชนตำบลเชียงบาน	สมทบกองทุนสวัสดิการชุมชน ตำบลเชียงบาน	๒๐๐,๐๐๐	๒๐๐,๐๐๐	๒๐๐,๐๐๐	๒๐๐,๐๐๐	๒๐๐,๐๐๐	๑๑ หมู่บ้าน	ประชาชนได้รับความช่วยเหลือ	สำนักงานปลัด อบต.
<b>รวม ๕ โครงการ</b>				<b>๑๒,๓๗๙,๖๐๐</b>	<b>๑๒,๓๗๙,๖๐๐</b>	<b>๑๓,๕๑๙,๖๐๐</b>	<b>๑๔,๔๗๗,๒๐๐</b>	<b>๑๕,๔๓๔,๘๐๐</b>			

- ๔๔ -

รายละเอียดโครงการพัฒนา  
แผนพัฒนาท้องถิ่น (พ.ศ.๒๕๖๑ - ๒๕๖๕)  
องค์การบริหารส่วนตำบลเชียงบาน อำเภอเชียงคำ จังหวัดพะเยา

- ก. ยุทธศาสตร์จังหวัดที่ ๒ สร้างคุณค่าและพัฒนาคุณภาพชีวิตของประชาชน
- ก. ยุทธศาสตร์จังหวัดที่ ๔ ส่งเสริมความมั่นคงภายในและตามแนวชายแดน
- ข. ยุทธศาสตร์การพัฒนาของ อปท. ในเขตจังหวัดที่ ๕ ยุทธศาสตร์ส่งเสริมการบริหารจัดการตามหลักธรรมาภิบาล
๑. ยุทธศาสตร์ที่ ๕ ยุทธศาสตร์ส่งเสริมการบริหารจัดการตามหลักธรรมาภิบาล
- ๑.๑ แผนงานบริหารงานทั่วไป

ที่	โครงการ	วัตถุประสงค์	เป้าหมาย (ผลผลิตของโครงการ)	งบประมาณ					ตัวชี้วัด (KPI)	ผลที่คาดว่าจะได้รับ	หน่วยงาน รับผิดชอบ หลัก
				๒๕๖๑ (บาท)	๒๕๖๒ (บาท)	๒๕๖๓ (บาท)	๒๕๖๔ (บาท)	๒๕๖๕ (บาท)			
๑.	โครงการศูนย์ปฏิบัติการร่วมในการช่วยเหลือประชาชนขององค์กรปกครองส่วนท้องถิ่น อำเภอ เชียงคำ จังหวัดพะเยา	๑. เพื่อเป็นศูนย์ปฏิบัติการร่วมในการช่วยเหลือประชาชนขององค์กรปกครองส่วนท้องถิ่น ในเขตอำเภอเชียงคำ จังหวัดพะเยา ๒. เพื่อเป็นแหล่งรวบรวมข้อมูลปัญหาความต้องการของประชาชน และประสานหน่วยงานที่เกี่ยวข้องในการช่วยเหลือประชาชนขององค์กรปกครองส่วนท้องถิ่น ๓. เพื่อบริการข้อมูลข่าวสารและให้คำปรึกษา การช่วยเหลือประชาชนตามอำนาจหน้าที่ขององค์กรปกครองส่วนท้องถิ่น	เพื่อเป็นสถานที่กลางในการรวบรวมข้อมูลและประชาสัมพันธ์หรือจัดทำข้อมูลลงเว็บไซต์ เพื่อประชาสัมพันธ์ผลการดำเนินงานศูนย์ปฏิบัติการร่วมในการช่วยเหลือประชาชนขององค์กรปกครองส่วนท้องถิ่น ในพื้นที่ ให้บริการของสถานที่กลาง	-	๑๘,๐๐๐	๑๘,๐๐๐	๑๘,๐๐๐	๑๘,๐๐๐	ร้อยละของประชาชนที่ได้รับความช่วยเหลือ	๑. มีศูนย์ปฏิบัติการร่วมในการช่วยเหลือประชาชนของ อปท. ในเขต อ.เชียงคำ ๒. แหล่งรวบรวมข้อมูลปัญหาความต้องการของประชาชน และประสานหน่วยงานที่เกี่ยวข้องในการช่วยเหลือประชาชนของ อปท. ๓. ประชาชนได้รับบริการข้อมูลข่าวสารและให้คำปรึกษา การช่วยเหลือตามอำนาจหน้าที่ของ อปท.	อบต. เชียงบาน

ที่	โครงการ	วัตถุประสงค์	เป้าหมาย (ผลผลิตของโครงการ)	งบประมาณ					ตัวชี้วัด (KPI)	ผลที่คาดว่าจะได้รับ	หน่วยงาน รับผิดชอบ หลัก
				๒๕๖๑ (บาท)	๒๕๖๒ (บาท)	๒๕๖๓ (บาท)	๒๕๖๔ (บาท)	๒๕๖๕ (บาท)			
๒.	อุดหนุนโรงเรียนบ้านทุ่งมอก “ราษฎร์อนุกุล” โครงการ อนุรักษ์ภูมิปัญญาท้องถิ่น	เด็กนักเรียนได้อนุรักษ์ ศิลปะวัฒนธรรม	อุดหนุนโรงเรียนบ้านทุ่งมอก “ราษฎร์อนุกุล” โครงการ อนุรักษ์ภูมิปัญญาท้องถิ่น	๑๐,๐๐๐	๑๐,๐๐๐	๑๐,๐๐๐	๑๐,๐๐๐	๑๐,๐๐๐	๑ โครงการ	เด็กนักเรียน อนุรักษ์ ศิลปวัฒนธรรม	โรงเรียน ทุ่งมอก “ราษฎร์ อนุกุล”
๓.	อุดหนุนโรงเรียนบ้านปางวัว โครงการ Zero Waste In School	เพื่อปลูกฝังสร้าง จิตสำนึกในเรื่องการ จัดการขยะแบบครบ วงจร	อุดหนุนโรงเรียนบ้านปางวัว โครงการ Zero Waste In School	๒๕,๐๐๐	๒๕,๐๐๐	๒๕,๐๐๐	๒๕,๐๐๐	๒๕,๐๐๐	๑ โครงการ	เด็กนักเรียนมี จิตสำนึกใน เรื่องการ จัดการขยะ แบบครบวงจร	โรงเรียนบ้าน ปางวัว
๔.	อุดหนุนโรงเรียนชุมชน บ้านเชียงบาน โครงการ เข้าค่ายขยับกายสลายพุง	เพื่อให้เด็กมีสุขภาพ ที่แข็งแรง	อุดหนุนโรงเรียนชุมชนบ้าน - เชียงบาน โครงการเข้าค่าย ขยับกายสลายพุง	๒๐,๐๐๐	๒๐,๐๐๐	๒๐,๐๐๐	๒๐,๐๐๐	๒๐,๐๐๐	๑ โครงการ	เด็กมีสุขภาพ อนามัยที่ สมบูรณ์ แข็งแรง	โรงเรียนชุมชน บ้านเชียงบาน
๕.	อุดหนุนโรงเรียนบ้านทุ่งมอก “ราษฎร์อนุกุล” โครงการ เศรษฐกิจพอเพียง	เด็กนักเรียนเรียนรู้ เศรษฐกิจพอเพียง	อุดหนุนโรงเรียนบ้านทุ่งมอก “ราษฎร์อนุกุล” โครงการ เศรษฐกิจพอเพียง	๑๐,๐๐๐	๑๐,๐๐๐	๑๐,๐๐๐	๑๐,๐๐๐	๑๐,๐๐๐	๑ โครงการ	เรียนรู้ เศรษฐกิจ พอเพียง	โรงเรียน ทุ่งมอก “ราษฎร์ อนุกุล”
๖.	อุดหนุนโรงเรียนบ้านปางวัว โครงการส่งเสริมการเรียนรู้ เศรษฐกิจพอเพียง	เด็กนักเรียนเรียนรู้ เศรษฐกิจพอเพียง	อุดหนุนโรงเรียนบ้านปางวัว โครงการส่งเสริมการเรียนรู้ เศรษฐกิจพอเพียง	๒๕,๐๐๐	๒๕,๐๐๐	๒๕,๐๐๐	๒๕,๐๐๐	๒๕,๐๐๐	๑ โครงการ	เรียนรู้ เศรษฐกิจ พอเพียง	โรงเรียนบ้าน ปางวัว
๗.	อุดหนุนโรงเรียนชุมชน บ้านเชียงบาน โครงการ สืบสานกลองสะบัดชัย ภูมิปัญญาไทลื้อ	เพื่อให้ นักเรียนสืบสาน วัฒนธรรมท้องถิ่น	อุดหนุนโรงเรียนชุมชนบ้าน - เชียงบาน โครงการสืบสาน กลองสะบัดชัยภูมิปัญญาไทลื้อ	๓๐,๐๐๐	๓๐,๐๐๐	๓๐,๐๐๐	๓๐,๐๐๐	๓๐,๐๐๐	๑ โครงการ	นักเรียนได้ รู้จักและได้สืบ สานวัฒนธรรม ท้องถิ่น	โรงเรียนชุมชน บ้านเชียงบาน

ที่	โครงการ	วัตถุประสงค์	เป้าหมาย (ผลผลิตของโครงการ)	งบประมาณ					ตัวชี้วัด (KPI)	ผลที่คาดว่าจะได้รับ	หน่วยงาน รับผิดชอบหลัก
				๒๕๖๑ (บาท)	๒๕๖๒ (บาท)	๒๕๖๓ (บาท)	๒๕๖๔ (บาท)	๒๕๖๕ (บาท)			
๘.	อุดหนุนโรงเรียนบ้านทุ่งมอก “ราษฎร์อนุกุล” โครงการ สอนดนตรีในโรงเรียน	สืบสานและอนุรักษ์ วัฒนธรรมไทย	อุดหนุนโรงเรียนบ้านทุ่งมอก “ราษฎร์อนุกุล” โครงการ สอนดนตรีในโรงเรียน	๑๐,๐๐๐	๑๐,๐๐๐	๑๐,๐๐๐	๑๐,๐๐๐	๑๐,๐๐๐	๑ โครงการ	สืบสานและ อนุรักษ์ วัฒนธรรมไทย	โรงเรียน ทุ่งมอก “ราษฎร์ อนุกุล”
๙.	อุดหนุนโรงพยาบาลส่งเสริม สุขภาพตำบล ตำบลเชียงบาน โครงการอบรมเชิงปฏิบัติการ ผู้ดูแลผู้พิการ	เพื่อให้ผู้ดูแลผู้พิการ สามารถดูแลผู้พิการได้ อย่างถูกต้อง เหมาะสม	อุดหนุนโรงพยาบาลส่งเสริม สุขภาพตำบล ตำบลเชียงบาน โครงการอบรมเชิงปฏิบัติการ ผู้ดูแลผู้พิการ	๓๐,๕๕๐	๓๐,๕๕๐	๓๐,๕๕๐	๓๐,๕๕๐	๓๐,๕๕๐	๑ โครงการ	ผู้ดูแลผู้พิการ สามารถดูแลผู้ พิการได้อย่าง ถูกต้องและ เหมาะสม	รพ. สต.เชียงบาน
๑๐.	อุดหนุนโรงพยาบาลส่งเสริม สุขภาพตำบล ตำบลเชียงบาน โครงการ อย.น้อย ใส่ใจ สุขภาพ	เพื่อให้เด็กรู้จักใส่ใจ สุขภาพ และเรียนรู้เรื่อง ของอาหารได้อย่าง ถูกต้อง	อุดหนุนโรงพยาบาลส่งเสริม สุขภาพตำบล ตำบลเชียงบาน โครงการ อย.น้อย ใส่ใจสุขภาพ	๑๕,๐๐๐	๑๕,๐๐๐	๑๕,๐๐๐	๑๕,๐๐๐	๑๕,๐๐๐	๑ โครงการ	เด็กรู้จักใส่ใจ สุขภาพ และ เรียนรู้เรื่อง ของอาหาร ได้ อย่างถูกต้อง	รพ. สต.เชียงบาน
๑๑.	อุดหนุนโรงพยาบาลส่งเสริม สุขภาพตำบล ตำบลเชียงบาน โครงการลด ละ เลิก บุหรี่ ในกลุ่มผู้ป่วยเบาหวาน	เพื่อให้สุขภาพผู้ป่วย เบาหวานดีขึ้น	อุดหนุนโรงพยาบาลส่งเสริม สุขภาพตำบล ตำบลเชียงบาน โครงการลด ละ เลิก บุหรี่ ในกลุ่มผู้ป่วยเบาหวาน	๒๐,๐๐๐	๒๐,๐๐๐	๒๐,๐๐๐	๒๐,๐๐๐	๒๐,๐๐๐	๑ โครงการ	ผู้ป่วย เบาหวานมี สุขภาพที่ดีขึ้น	รพ. สต.เชียงบาน
๑๒.	อุดหนุนโรงพยาบาลส่งเสริม สุขภาพตำบล ตำบลเชียงบาน โครงการลดพฤติกรรม บริโภคเครื่องดื่มที่มีแอลกอฮอล์ และป้องกันเอดส์ในกลุ่มทหาร เกณฑ์	เพื่อลดพฤติกรรม บริโภคเครื่องดื่มและ ป้องกันเอดส์ ในทหาร เกณฑ์	อุดหนุนโรงพยาบาลส่งเสริม สุขภาพตำบล ตำบลเชียงบาน โครงการลดพฤติกรรม การบริโภคเครื่องดื่ม ที่มีแอลกอฮอล์และป้องกันเอดส์ ในกลุ่มทหารเกณฑ์	๓๒,๐๐๐	๓๒,๐๐๐	๓๒,๐๐๐	๓๒,๐๐๐	๓๒,๐๐๐	๑ โครงการ	ทหารเกณฑ์ สามารถลด พฤติกรรม บริโภค เครื่องดื่มและ ป้องกันเอดส์ ได้	รพ. สต.เชียงบาน

ที่	โครงการ	วัตถุประสงค์	เป้าหมาย (ผลผลิตของโครงการ)	งบประมาณ					ตัวชี้วัด (KPI)	ผลที่คาดว่าจะ ได้รับ	หน่วยงาน รับผิดชอบ หลัก
				๒๕๖๑ (บาท)	๒๕๖๒ (บาท)	๒๕๖๓ (บาท)	๒๕๖๔ (บาท)	๒๕๖๕ (บาท)			
๑๓.	อุดหนุนโรงพยาบาลส่งเสริมสุขภาพตำบล ตำบลเชียงบาน โครงการประเมินพัฒนาการเด็ก DSPM	เพื่อเด็กมีพัฒนาการที่ดีขึ้น	อุดหนุนโรงพยาบาลส่งเสริมสุขภาพตำบล ตำบลเชียงบาน โครงการประเมินพัฒนาการเด็ก DSPM	๑๒,๐๐๐	๑๒,๐๐๐	๑๒,๐๐๐	๑๒,๐๐๐	๑๒,๐๐๐	๑ โครงการ	เด็กมีพัฒนาการที่ดีขึ้น	รพ. สต.เชียงบาน
๑๔.	อุดหนุนสถานีตำรวจภูธรอำเภอยางคำ โครงการการศึกษาเพื่อต่อต้านการใช้ยาเสพติดในเด็กนักเรียน (โครงการ D.A.R.E. จังหวัดพะเยา)	เพื่อควบคุมการขยายตัวของปัญหา ยาเสพติด และลดการแพร่ระบาดของยาเสพติดในเด็กนักเรียนของสถานศึกษา	อุดหนุนสถานีตำรวจภูธรอำเภอยางคำ โครงการ การศึกษาเพื่อต่อต้านการใช้ ยาเสพติดในเด็กนักเรียน (โครงการ D.A.R.E. จังหวัดพะเยา) เด็กนักเรียนชั้นประถมศึกษาปีที่ ๖ ของโรงเรียนในเขตพื้นที่ ตำบลเชียงบาน	๒๓,๔๐๐	๒๓,๔๐๐	๒๓,๔๐๐	๒๓,๔๐๐	๒๓,๔๐๐	๑ โครงการ	สามารถสกัดกั้น ป้องกันปราบปรามการแพร่ระบาดของยาเสพติดในพื้นที่ให้หมดสิ้นไป	สถานี ตำรวจภูธร เชียงคำ
๑๕.	อุดหนุนกองร้อยตำรวจตระเวนชายแดนที่ ๓๒๖ โครงการอบรมประชาชนร่วมใจต้านภัยยาเสพติด ตำบลเชียงบาน	เพื่อสร้างความรู้ให้กับประชาชนเกี่ยวกับปัญหา ยาเสพติด และรู้เท่าทันภัยของยาเสพติด	อุดหนุนกองร้อยตำรวจตระเวนชายแดนที่ ๓๒๖ โครงการอบรมประชาชนร่วมใจต้านภัยยาเสพติด ตำบลเชียงบาน จำนวน ๑๘๐ คนจำนวน ๓ วัน ๒ คืน	๑๐๖,๖๕๐	๑๐๖,๖๕๐	๑๐๖,๖๕๐	๑๐๖,๖๕๐	๑๐๖,๖๕๐	๑ โครงการ	ประชาชนมีความรู้ความเข้าใจเกี่ยวกับปัญหา ยาเสพติด	กองร้อยตชด. ๓๒๖
๑๖.	อุดหนุนที่ทำการปกครองอำเภอยางคำ โครงการจัดงานรัฐพิธี	เพื่อเป็นการแสดงออกถึงความจงรักภักดีของประชาชนทุกหมู่เหล่าของพลสกนิกรชาวไทย	อุดหนุนที่ทำการปกครองอำเภอยางคำ โครงการจัดงานรัฐพิธี	๑๐,๐๐๐	๑๐,๐๐๐	๑๐,๐๐๐	๑๐,๐๐๐	๑๐,๐๐๐	๑ โครงการ	ประชาชนทุกหมู่เหล่าได้มีส่วนร่วมและได้แสดงออกถึงความจงรักภักดีต่อสถาบันพระมหากษัตริย์	ที่ทำการ ปกครอง อ.เชียงคำ
รวม ๑๖ โครงการ				๓๗๙,๖๐๐	๓๗๙,๖๐๐	๓๗๙,๖๐๐	๓๗๙,๖๐๐	๓๗๙,๖๐๐			

รายละเอียดโครงการพัฒนา  
แผนพัฒนาท้องถิ่น (พ.ศ.๒๕๖๑ - ๒๕๖๕)  
สำหรับ โครงการที่เกินศักยภาพขององค์กรปกครองส่วนท้องถิ่น  
องค์การบริหารส่วนตำบลเชียงบาน อำเภอเชียงคำ จังหวัดพะเยา

- ก. ยุทธศาสตร์จังหวัดที่ ๑ ส่งเสริมการเกษตรปลอดภัย และการค้า การลงทุน เพื่อเพิ่มขีดความสามารถในการแข่งขัน และ  
ยุทธศาสตร์จังหวัดที่ ๓ พัฒนาและอนุรักษ์ทรัพยากรธรรมชาติและสิ่งแวดล้อมอย่างยั่งยืน  
ข. ยุทธศาสตร์การพัฒนาของ อปท. ในเขตจังหวัดที่ ๑ ยุทธศาสตร์การพัฒนาระบบเศรษฐกิจ

๑. ยุทธศาสตร์ที่ ๑ ยุทธศาสตร์การพัฒนาระบบเศรษฐกิจ

๑.๑ แผนงานเคหะและชุมชน

ที่	โครงการ	วัตถุประสงค์	เป้าหมาย (ผลผลิตของโครงการ)	งบประมาณ					ตัวชี้วัด (KPI)	ผลที่คาดว่าจะได้รับ	หน่วยงาน รับผิดชอบหลัก
				๒๕๖๑ (บาท)	๒๕๖๒ (บาท)	๒๕๖๓ (บาท)	๒๕๖๔ (บาท)	๒๕๖๕ (บาท)			
๑.	โครงการก่อสร้างถนน คสล. ซอย ๕ หมู่ที่ ๒ ต.เชียงบาน เชื่อม ตำบลห้วยวน	เพื่อให้ประชาชนใน เขต ต.เชียงบาน และ ต.ห้วยวน มีการ คมนาคมที่ สะดวก รวดเร็ว ปลอดภัย ใช้ เป็นเส้นทางเลี่ยงเมือง ได้	ก่อสร้างถนน คสล. ซอย ๕ หมู่ที่ ๒ บ้านทุ่งมอก ต.เชียงบาน เชื่อม ตำบลห้วยวน ขนาด กว้าง ๔.๐๐ เมตร ยาว ๕๕๐ เมตร หนา ๐.๑๕ เมตร หรือมีพื้นที่ไม่น้อย กว่า ๒,๒๐๐ ตารางเมตร	๑,๑๐๐,๐๐๐	๑,๑๐๐,๐๐๐	๑,๑๐๐,๐๐๐	๑,๑๐๐,๐๐๐	๑,๑๐๐,๐๐๐	ยาว ๕๕๐ เมตร	ประชาชนในเขต ต.เชียงบานและต. ห้วยวน มีการ คมนาคมที่สะดวก รวดเร็ว ปลอดภัย ใช้เป็นเส้นทาง เลี่ยงเมืองได้	หน่วยงาน อื่นๆ
๒.	โครงการก่อสร้างถนน คสล. ทุ่งน้อย หมู่ที่ ๒ บ้านทุ่งมอก ตำบลเชียงบาน เชื่อม ตำบลอ่างทอง	เพื่อให้ประชาชนใน เขต ต.เชียงบาน และ ต.อ่างทอง มีการ คมนาคมที่ สะดวก รวดเร็ว ปลอดภัย ใช้เป็นเส้นทางเลี่ยง เมืองได้	ก่อสร้างถนน คสล. ทุ่งน้อย หมู่ที่ ๒ บ้านทุ่งมอก ตำบลเชียงบาน เชื่อม ตำบลอ่างทองขนาดกว้าง ๔.๐๐ เมตร ยาว ๘๕๐ เมตร หนา ๐.๑๕ เมตร หรือมีพื้นที่ไม่น้อยกว่า ๓,๔๐๐ ตารางเมตร	๑,๗๐๐,๐๐๐	๑,๗๐๐,๐๐๐	๑,๗๐๐,๐๐๐	๑,๗๐๐,๐๐๐	๑,๗๐๐,๐๐๐	ยาว ๘๕๐ เมตร	ประชาชนในเขต ต.เชียงบาน และ ต.อ่างทอง มีการ คมนาคมที่ สะดวก รวดเร็ว ปลอดภัย ใช้เป็นเส้นทาง เลี่ยงเมืองได้	หน่วยงาน อื่นๆ



ที่	โครงการ	วัตถุประสงค์	เป้าหมาย (ผลผลิตของโครงการ)	งบประมาณ					ตัวชี้วัด (KPI)	ผลที่คาดว่าจะได้รับ	หน่วยงาน รับผิดชอบหลัก
				๒๕๖๑ (บาท)	๒๕๖๒ (บาท)	๒๕๖๓ (บาท)	๒๕๖๔ (บาท)	๒๕๖๕ (บาท)			
๓.	โครงการก่อสร้าง รางระบายน้ำ คสล. แบบมีฝาปิด รูปตัวยู หมู่ที่ ๓ บ้านเชียงบาน ต.เชียงบาน เข้ม ตำบลทุ่งผาสุข	เพื่อไม่ให้เกิดน้ำท่วม ขัง และเปิดทางน้ำให้ สะดวกยิ่งขึ้น	ก่อสร้างรางระบายน้ำ คสล. แบบมีฝาปิด รูปตัวยู หมู่ที่ ๓ บ้านเชียงบาน ต.เชียงบาน เข้ม ตำบล ทุ่งผาสุข ขนาดยาว ๑๕๐.๐๐ เมตร กว้าง ๐.๔๐ เมตร ความลึกเฉลี่ย ๐.๔๐ เมตร	๒๓๘,๐๐๐	๒๓๘,๐๐๐	๒๓๘,๐๐๐	๒๓๘,๐๐๐	๒๓๘,๐๐๐	ยาว ๑๕๐ เมตร	น้ำไม่ท่วมขัง และ เปิดทางน้ำให้ สะดวกยิ่งขึ้น	หน่วยงาน อื่นๆ
๔.	โครงการก่อสร้าง รางระบายน้ำ แบบมีฝาปิด รูปตัวยู หมู่ที่ ๓ บ้านเชียงบาน ตำบลเชียงบาน เข้ม ตำบลห้วยวน	เพื่อไม่ให้เกิด น้ำท่วมขัง และ เปิดทางน้ำให้สะดวก ยิ่งขึ้น	ก่อสร้างรางระบายน้ำแบบ มีฝาปิด รูปตัวยู หมู่ที่ ๓ บ้านเชียงบาน ตำบล เชียงบาน เข้ม ตำบลห้วยวน ขนาดยาว ๒๗๐.๐๐ เมตร กว้าง ๐.๖๐ เมตร ความ ลึกเฉลี่ย ๐.๔๐ เมตร	๕๔๐,๐๐๐	๕๔๐,๐๐๐	๕๔๐,๐๐๐	๕๔๐,๐๐๐	๕๔๐,๐๐๐	ยาว ๒๗๐ เมตร	น้ำไม่ท่วมขัง และ เปิดทางน้ำให้ สะดวกยิ่งขึ้น	หน่วยงาน อื่นๆ
๕.	โครงการก่อสร้าง ถนน คสล.(ทุ่งแฮ้ว) หมู่ที่ ๔ บ้านเชียงบาน ต.เชียงบาน เข้ม ตำบลน้ำแวน	เพื่อให้ประชาชนใน เขต ต.เชียงบาน และ ต.น้ำแวน มีการคมนาคมที่ สะดวกรวดเร็ว ปลอดภัย ใช้เป็นเส้นทางเลี่ยง เมืองได้	ก่อสร้างถนน คสล. (ทุ่งแฮ้ว) หมู่ที่ ๔ บ้านเชียงบาน ต.เชียงบาน เข้ม ตำบลน้ำแวน ขนาด กว้าง ๖.๐๐ เมตร ยาว ๑,๘๐๐ เมตร	๕,๔๐๐,๐๐๐	๕,๔๐๐,๐๐๐	๕,๔๐๐,๐๐๐	๕,๔๐๐,๐๐๐	๕,๔๐๐,๐๐๐	ยาว ๑,๘๐๐ เมตร	ประชาชนในเขต ต.เชียงบาน และ ต.น้ำแวน มีการ คมนาคมที่ สะดวก รวดเร็ว ปลอดภัย ใช้เป็นเส้นทาง เลี่ยงเมืองได้	หน่วยงาน อื่นๆ

ที่	โครงการ	วัตถุประสงค์	เป้าหมาย (ผลผลิตของโครงการ)	งบประมาณ					ตัวชี้วัด (KPI)	ผลที่คาดว่าจะได้รับ	หน่วยงาน รับผิดชอบหลัก
				๒๕๖๑ (บาท)	๒๕๖๒ (บาท)	๒๕๖๓ (บาท)	๒๕๖๔ (บาท)	๒๕๖๕ (บาท)			
๖.	โครงการก่อสร้างถนน คสล.หมู่ที่ ๖ บ้านแพด ต.เชียงบาน เชื่อม ตำบลน้ำแวน	เพื่อให้ประชาชนในเขต ต.เชียงบาน และ ต.น้ำแวน มีการคมนาคมที่ สะดวก รวดเร็ว ปลอดภัย ใช้เป็นเส้นทางเลี่ยงเมืองได้	ก่อสร้างถนน คสล.หมู่ที่ ๖ บ้านแพด ต.เชียงบาน เชื่อม ตำบลน้ำแวน ขนาดกว้าง ๔.๐๐ เมตร ยาว ๕๐๐.๐๐ เมตร หนา ๐.๑๕ เมตร	๑,๐๐๐,๐๐๐	๑,๐๐๐,๐๐๐	๑,๐๐๐,๐๐๐	๑,๐๐๐,๐๐๐	๑,๐๐๐,๐๐๐	ยาว ๕๐๐ เมตร	ประชาชนในเขต ต.เชียงบาน และ ต.น้ำแวน มีการคมนาคมที่ สะดวก รวดเร็ว ปลอดภัย ใช้เป็นเส้นทางเลี่ยงเมืองได้	หน่วยงาน อื่นๆ
๗.	โครงการก่อสร้างถนน คสล.หมู่ที่ ๙ บ้านแพทย์บุญเรือง ตำบลเชียงบาน ซอย ๑ เชื่อม ตำบลน้ำแวน	เพื่อให้ประชาชนในเขต ต.เชียงบาน และ ต.น้ำแวน มีการคมนาคมที่ สะดวก รวดเร็ว ปลอดภัย ใช้เป็นเส้นทางเลี่ยงเมืองได้	ก่อสร้างถนน คสล.หมู่ที่ ๙ บ้านแพทย์บุญเรือง ซอย ๑ ต.เชียงบาน เชื่อม ตำบลน้ำแวน ช่วงที่ ๑ ขนาดกว้าง ๕.๐๐ เมตร ยาว ๑๔๖ เมตร หนา ๐.๑๕ เมตร ช่วงที่ ๒ ขนาดกว้าง ๔.๐๐ เมตร ยาว ๖๕ เมตร หนา ๐.๑๕ เมตร	๕๐๐,๐๐๐	๕๐๐,๐๐๐	๕๐๐,๐๐๐	๕๐๐,๐๐๐	๕๐๐,๐๐๐	จำนวน ๑ แห่ง	ประชาชนในเขต ต.เชียงบาน และ ต.น้ำแวน มีการคมนาคมที่ สะดวก รวดเร็ว ปลอดภัย	หน่วยงาน อื่นๆ
๘.	โครงการก่อสร้างถนนคสล. หมู่ที่ ๑๐ บ้านเชียงบาน ตำบลเชียงบาน (หลังร้านใจดี) เชื่อม ตำบลทุ่งผาสุข	เพื่อให้ประชาชนในเขต ต.เชียงบาน และ ต.ทุ่งผาสุข มีการคมนาคมที่ สะดวก รวดเร็ว ปลอดภัย ใช้เป็นเส้นทางเลี่ยงเมืองได้	ก่อสร้างถนน คสล.หมู่ที่ ๑๐ บ้านเชียงบาน ตำบลเชียงบาน (หลังร้านใจดี) เชื่อม ตำบลทุ่งผาสุข ขนาดกว้าง ๔.๐๐ เมตร ยาว ๑,๐๙๘ เมตร	๒,๑๙๖,๐๐๐	๒,๑๙๖,๐๐๐	๒,๑๙๖,๐๐๐	๒,๑๙๖,๐๐๐	๒,๑๙๖,๐๐๐	ยาว ๔๐๐ เมตร	ประชาชนในเขต ต.เชียงบาน และ ต.ทุ่งผาสุข มีการคมนาคมที่ สะดวก รวดเร็ว ปลอดภัย	หน่วยงาน อื่นๆ

ที่	โครงการ	วัตถุประสงค์	เป้าหมาย (ผลผลิตของโครงการ)	งบประมาณ					ตัวชี้วัด (KPI)	ผลที่คาดว่าจะได้รับ	หน่วยงาน รับผิดชอบหลัก
				๒๕๖๑ (บาท)	๒๕๖๒ (บาท)	๒๕๖๓ (บาท)	๒๕๖๔ (บาท)	๒๕๖๕ (บาท)			
๙.	โครงการก่อสร้างฝายน้ำล้นห้วยผาฮาว หมู่ที่ ๕ บ้านแวนพัฒนา	เพื่อให้ประชาชนที่ทำการเกษตรมีน้ำใช้ในการเกษตรในฤดูแล้ง	ก่อสร้างฝายน้ำล้นห้วยผาฮาว หมู่ที่ ๕ บ้านแวนพัฒนา สันฝายสูง ๒.๐๐ เมตร ผนังข้างสูง ๓.๕๐ เมตร กว้าง ๒๐.๐๐ เมตร	๙๔๓,๐๐๐	๙๔๓,๐๐๐	๙๔๓,๐๐๐	๙๔๓,๐๐๐	๙๔๓,๐๐๐	กว้าง ๒๐ เมตร	ประชาชนที่ทำการเกษตรมีน้ำใช้ในการเกษตรในฤดูแล้ง	หน่วยงานอื่นๆ
๑๐.	โครงการกำจัดผักตบชวาและวัชพืช แม่น้ำแวน	เพื่อกำจัดผักตบชวาและวัชพืช ในแม่น้ำแวน ตำบลเชียงบาน ทำให้ น้ำไหลได้สะดวกและเกษตรกรมีน้ำใช้ในการเกษตรในฤดูแล้ว	กำจัดผักตบชวาและวัชพืช แม่น้ำแวน เริ่มต้น บ้านแวนฝั่งแวน พิกัด E ๕๔๓๘๐ N ๓๓๙๕๐ สิ้นสุด บ้านสบแวน พิกัด E ๖๒๓๕๐ N ๓๕๓๒๐ ระยะทาง ๑๖ กิโลเมตร	๑,๐๐๐,๐๐๐	๑,๐๐๐,๐๐๐	๑,๐๐๐,๐๐๐	๑,๐๐๐,๐๐๐	๑,๐๐๐,๐๐๐	ยาว ๑๖ ก.ม.	เพื่อกำจัดผักตบชวาและวัชพืช ในแม่น้ำแวน ตำบลเชียงบาน ทำให้ น้ำไหลได้สะดวกและเกษตรกรมีน้ำใช้ในการเกษตรในฤดูแล้ว	หน่วยงานอื่นๆ
๑๑.	โครงการกำจัดผักตบชวาและวัชพืช ร่องเขี้ยว	เพื่อกำจัดผักตบชวาและวัชพืช ร่องเขี้ยว ตำบลเชียงบาน ทำให้ น้ำไหลได้สะดวกและเกษตรกรมีน้ำใช้ในการเกษตรในฤดูแล้ว	กำจัดผักตบชวาและวัชพืช ร่องเขี้ยว เริ่มต้น บ้านสบแวน พิกัด E ๖๐๘๑๐ N ๓๕๙๐๐ สิ้นสุด บ้านปางวัว พิกัด E ๖๓๑๐๕ N ๓๒๑๐๐ ระยะทาง ๓.๕ กิโลเมตร	๕๐๐,๐๐๐	๕๐๐,๐๐๐	๕๐๐,๐๐๐	๕๐๐,๐๐๐	๕๐๐,๐๐๐	ยาว ๓.๕ ก.ม.	เพื่อกำจัดผักตบชวาและวัชพืช ร่องเขี้ยว ตำบลเชียงบาน ทำให้ น้ำไหลได้สะดวกและเกษตรกรมีน้ำใช้ในการเกษตรในฤดูแล้ว	หน่วยงานอื่นๆ

ที่	โครงการ	วัตถุประสงค์	เป้าหมาย (ผลผลิตของโครงการ)	งบประมาณ					ตัวชี้วัด (KPI)	ผลที่คาดว่าจะได้รับ	หน่วยงาน รับผิดชอบหลัก
				๒๕๖๑ (บาท)	๒๕๖๒ (บาท)	๒๕๖๓ (บาท)	๒๕๖๔ (บาท)	๒๕๖๕ (บาท)			
๑๒.	โครงการกำจัดฝักตบขวาและวัชพืชลำเหมืองแดง	เพื่อกำจัดฝักตบขวาและวัชพืช ลำเหมืองแดง ตำบลเชียงบาน ทำให้ น้ำไหลได้สะดวกและเกษตรกรมีน้ำใช้ในการเกษตรในฤดูแล้ว	กำจัดฝักตบขวาและวัชพืช ลำเหมืองแดง เริ่มต้น บ้านแวนวัฒนา พิกัด E ๕๖๒๘๐ N ๓๕๙๓๐ สิ้นสุด บ้านทุ่งมอก พิกัด E ๕๙๘๐๕ N ๓๕๘๑๐ ระยะทาง ๗.๕ กิโลเมตร	๗๐๐,๐๐๐	๗๐๐,๐๐๐	๗๐๐,๐๐๐	๗๐๐,๐๐๐	๗๐๐,๐๐๐	ยาว ๗.๕ ก.ม.	เพื่อกำจัดฝักตบขวาและวัชพืช ลำเหมืองแดง ตำบลเชียงบาน ทำให้ น้ำไหลได้สะดวกและเกษตรกรมีน้ำใช้ในการเกษตรในฤดูแล้ว	หน่วยงานอื่น ๆ
๑๓.	โครงการขุดลอกฮ่องฮุ้ง หมู่ที่ ๑ บ้านปางวัว	เพื่อให้ประชาชนที่ทำการเกษตรมีน้ำใช้ในการเกษตรในฤดูแล้ว	ขุดลอกฮ่องฮุ้ง หมู่ที่ ๑ บ้านปางวัว	๕๐๐,๐๐๐	๕๐๐,๐๐๐	๕๐๐,๐๐๐	๕๐๐,๐๐๐	๕๐๐,๐๐๐	จำนวน ๑ แห่ง	ประชาชนที่ทำการเกษตรมีน้ำใช้ในการเกษตรในฤดูแล้ว	หน่วยงานอื่น ๆ
๑๔.	โครงการก่อสร้างฝายน้ำล้นลำเหมืองแดง หมู่ที่ ๑๐ บ้านเชียงบาน	เพื่อให้ประชาชนที่ทำการเกษตรมีน้ำใช้ในการเกษตรในฤดูแล้ว	ก่อสร้างฝายน้ำล้นลำเหมืองแดง หมู่ที่ ๑๐ บ้านเชียงบาน สันฝายสูง ๓.๐๐ เมตร ผนังข้างสูง ๔.๕๐ เมตร กว้าง ๓๐.๐๐ เมตร	๑,๔๑๔,๐๐๐	๑,๔๑๔,๐๐๐	๑,๔๑๔,๐๐๐	๑,๔๑๔,๐๐๐	๑,๔๑๔,๐๐๐	กว้าง ๓๐ เมตร	ประชาชนที่ทำการเกษตรมีน้ำใช้ในการเกษตรในฤดูแล้ว	หน่วยงานอื่น ๆ
๑๕.	โครงการเรียงหินแกเบี่ยนป้องกันพังทลายและเพื่อติดตั้งฟั้ง ริมฝั่งลำน้ำแวน หมู่ที่ ๓ บ้านเชียงบาน	เพื่อป้องกันตลิ่งพังทลายและเพื่อให้ประชาชนที่ทำการเกษตรมีน้ำใช้ในการเกษตรในฤดูแล้ว	เรียงหินแกเบี่ยนป้องกันตลิ่งพัง ริมฝั่งลำน้ำแวน หมู่ที่ ๓ บ้านเชียงบาน กว้าง ๖.๐๐ เมตร ยาว ๒๕๐เมตร	๒,๕๐๐,๐๐๐	๒,๕๐๐,๐๐๐	๒,๕๐๐,๐๐๐	๒,๕๐๐,๐๐๐	๒,๕๐๐,๐๐๐	ยาว ๒๕๐ เมตร	ป้องกันตลิ่งพังทลายและประชาชนที่ทำการเกษตรมีน้ำใช้ในการเกษตรในฤดูแล้ว	หน่วยงานอื่น ๆ

ที่	โครงการ	วัตถุประสงค์	เป้าหมาย (ผลผลิตของโครงการ)	งบประมาณ					ตัวชี้วัด (KPI)	ผลที่คาดว่าจะได้รับ	หน่วยงาน รับผิดชอบหลัก
				๒๕๖๑ (บาท)	๒๕๖๒ (บาท)	๒๕๖๓ (บาท)	๒๕๖๔ (บาท)	๒๕๖๕ (บาท)			
๑๖.	โครงการก่อสร้างถนน คสล.หมู่ที่ ๕ บ้านแวนวัฒนา ตำบลเชียงบาน เข็ม หมู่ที่ ๒ ตำบลทุ่งผาสุข	เพื่อให้ประชาชนในเขต ต.เชียงบาน และ ต.ทุ่งผาสุข มีการคมนาคมที่ สะดวก รวดเร็ว ปลอดภัย ใช้เป็นเส้นทางเลียยเมืองได้	ก่อสร้างถนน คสล.หมู่ที่ ๕ บ้านแวนวัฒนา เข็ม หมู่ที่ ๒ ตำบลทุ่งผาสุข ขนาดกว้าง ๔.๐๐ เมตร ยาว ๓๐๐ เมตร หนา ๐.๑๕ เมตร	๖๐๐,๐๐๐	๖๐๐,๐๐๐	๖๐๐,๐๐๐	๖๐๐,๐๐๐	๖๐๐,๐๐๐	ยาว ๓๐๐ เมตร	ประชาชนในเขต ต.เชียงบาน และ ต.ทุ่งผาสุข มีการคมนาคมที่ สะดวก รวดเร็ว ปลอดภัย ใช้เป็นเส้นทางเลียยเมืองได้	หน่วยงาน อื่นๆ
๑๗.	โครงการก่อสร้างถนนแอสฟัลท์ติกคอนกรีต หมู่ที่ ๕ บ้านแวนวัฒนา ตำบลเชียงบาน เข็ม ตำบลทุ่งผาสุข	เพื่อให้ประชาชนในเขต ต.เชียงบาน และ ต.ทุ่งผาสุข มีการคมนาคมที่ สะดวก รวดเร็ว ปลอดภัย ใช้เป็นเส้นทางเลียยเมืองได้	ก่อสร้างถนนแอสฟัลท์ติกคอนกรีต หมู่ที่ ๕ บ้านแวนวัฒนา ตำบลเชียงบาน เข็ม หมู่ที่ ๕ ตำบลทุ่งผาสุข กว้าง ๕.๐๐ เมตร ยาว ๔๐๐ เมตร	๘๗๐,๐๐๐	๘๗๐,๐๐๐	๘๗๐,๐๐๐	๘๗๐,๐๐๐	๘๗๐,๐๐๐	ยาว ๔๐๐ เมตร	ประชาชนในเขต ต.เชียงบาน และ ต.ทุ่งผาสุข มีการคมนาคมที่ สะดวก รวดเร็ว ปลอดภัย	หน่วยงาน อื่นๆ
๑๘.	โครงการก่อสร้างถนนคสล. ซอย ๒๑ หมู่ที่ ๒ บ้านทุ่งมอก ตำบลเชียงบาน เข็ม ตำบลอ่าทอง	เพื่อให้ประชาชนในเขต ต.เชียงบาน และ ต.อ่าทอง มีการคมนาคมที่ สะดวก รวดเร็ว ปลอดภัย ใช้เป็นเส้นทางเลียยเมืองได้	ก่อสร้างถนน คสล. ซอย ๒๑ หมู่ที่ ๒ บ้านทุ่งมอก ตำบลเชียงบาน เข็ม ตำบลอ่าทอง ขนาด กว้าง ๔.๐๐ เมตร ยาว ๑,๐๐๐ เมตร	๒,๑๐๐,๐๐๐	๒,๑๐๐,๐๐๐	๒,๑๐๐,๐๐๐	๒,๑๐๐,๐๐๐	๒,๑๐๐,๐๐๐	ยาว ๑,๐๐๐ เมตร	ประชาชนในเขต ต.เชียงบาน และ ต.ทุ่งผาสุข มีการคมนาคมที่ สะดวก รวดเร็ว ปลอดภัย	หน่วยงาน อื่นๆ

ที่	โครงการ	วัตถุประสงค์	เป้าหมาย (ผลผลิตของโครงการ)	งบประมาณ					ตัวชี้วัด (KPI)	ผลที่คาดว่าจะได้รับ	หน่วยงาน รับผิดชอบหลัก
				๒๕๖๑ (บาท)	๒๕๖๒ (บาท)	๒๕๖๓ (บาท)	๒๕๖๔ (บาท)	๒๕๖๕ (บาท)			
๑๙.	โครงการก่อสร้างถนนคอนกรีตเสริมเหล็ก บ้านสบแวน หมู่ที่ ๘ ตำบลเชียงบาน เชื่อมตำบลสบง	เพื่อให้ประชาชนในเขต ต.เชียงบาน และ ต.สบง มีการคมนาคมที่ สะดวก รวดเร็ว ปลอดภัย ใช้เป็นเส้นทางเลี่ยงเมืองได้	ก่อสร้างถนนคอนกรีตเสริมเหล็ก บ้านสบแวน หมู่ที่ ๘ ตำบลเชียงบาน เชื่อม ตำบลสบง ขนาดกว้าง ๔.๐๐ เมตร ยาว ๑,๐๗๐ เมตร หนา ๐.๑๕ เมตร หรือมีพื้นที่ไม่น้อยกว่า ๔,๒๘๐ ตารางเมตร	๒,๑๔๐,๐๐๐	๒,๑๔๐,๐๐๐	๒,๑๔๐,๐๐๐	๒,๑๔๐,๐๐๐	๒,๑๔๐,๐๐๐	ยาว ๑,๐๗๐ เมตร	ประชาชนในเขต ต.เชียงบาน และ ต.สบง มีการคมนาคมที่ สะดวก รวดเร็ว ปลอดภัย ใช้เป็นเส้นทางเลี่ยงเมืองได้	หน่วยงาน อื่นๆ
๒๐.	โครงการก่อสร้างถนนคอนกรีตเสริมเหล็ก บ้านปางวัว หมู่ที่ ๑ ตำบลเชียงบาน เชื่อมตำบลอ่าทอง	เพื่อให้ประชาชนในเขตต.เชียงบาน และต.อ่าทอง มีการคมนาคมที่ สะดวก รวดเร็ว ปลอดภัย ใช้เป็นเส้นทางเลี่ยงเมืองได้	ก่อสร้างถนนคอนกรีตเสริมเหล็ก บ้านปางวัว หมู่ที่ ๑ ตำบลเชียงบาน เชื่อม ตำบลอ่าทอง ขนาดกว้าง ๔.๐๐ เมตร ยาว ๕๐๐ เมตร หนา ๐.๑๕ เมตรหรือมีพื้นที่ไม่น้อยกว่า ๒,๐๐๐ ตร.ม.	๑,๐๐๐,๐๐๐	๑,๐๐๐,๐๐๐	๑,๐๐๐,๐๐๐	๑,๐๐๐,๐๐๐	๑,๐๐๐,๐๐๐	ยาว ๕๐๐ เมตร	เพื่อให้ประชาชนในเขต ต.เชียงบาน และ ต.อ่าทอง มีการคมนาคมที่ สะดวก รวดเร็ว ปลอดภัย ใช้เป็นเส้นทางเลี่ยงเมืองได้	หน่วยงาน อื่นๆ
๒๑.	โครงการก่อสร้างถนนคอนกรีตเสริมเหล็ก บ้านเชียงคาน หมู่ที่ ๗ ตำบลเชียงบาน เชื่อมตำบลอ่าทอง	เพื่อให้ประชาชนในเขต ต.เชียงบาน และ ต.อ่าทอง มีการคมนาคมที่ สะดวก รวดเร็ว ปลอดภัย ใช้เป็นเส้นทางเลี่ยงเมืองได้	ก่อสร้างถนนคอนกรีตเสริมเหล็ก บ้านเชียงคาน หมู่ที่ ๗ ตำบลเชียงบาน เชื่อม ตำบลอ่าทอง ขนาดกว้าง ๔.๐๐ เมตร ยาว ๑,๔๕๐ เมตร หนา ๐.๑๕ เมตร หรือมีพื้นที่ไม่น้อยกว่า ๕,๘๐๐ ตารางเมตร	๒,๙๐๐,๐๐๐	๒,๙๐๐,๐๐๐	๒,๙๐๐,๐๐๐	๒,๙๐๐,๐๐๐	๒,๙๐๐,๐๐๐	ยาว ๑,๔๕๐ เมตร	ประชาชนในเขต ต.เชียงบาน และ ต.อ่าทอง มีการคมนาคมที่ สะดวก รวดเร็ว ปลอดภัย ใช้เป็นเส้นทางเลี่ยงเมืองได้	หน่วยงาน อื่นๆ

ที่	โครงการ	วัตถุประสงค์	เป้าหมาย (ผลผลิตของโครงการ)	งบประมาณ					ตัวชี้วัด (KPI)	ผลที่คาดว่าจะได้รับ	หน่วยงาน รับผิดชอบหลัก
				๒๕๖๑ (บาท)	๒๕๖๒ (บาท)	๒๕๖๓ (บาท)	๒๕๖๔ (บาท)	๒๕๖๕ (บาท)			
๒๒.	โครงการฝายกั้นน้ำปากน้ำร่องเขียว หมู่ที่ ๑ บ้านปางวัว	เพื่อให้ประชาชนที่ทำการเกษตรมีน้ำใช้ในการเกษตรในฤดูแล้ง	ฝายกั้นน้ำปากน้ำร่องเขียว หมู่ที่ ๑ บ้านปางวัว สันฝายสูง ๑.๕๐ เมตร ผนังข้างสูง ๓.๐๐ เมตร กว้าง ๑๒.๐๐ เมตร	๕๖๕,๕๐๐	๕๖๕,๕๐๐	๕๖๕,๕๐๐	๕๖๕,๕๐๐	๕๖๕,๕๐๐	กว้าง ๑๒ เมตร	ประชาชนที่ทำการเกษตรมีน้ำใช้ในการเกษตรในฤดูแล้ง	หน่วยงานอื่นๆ
๒๓.	โครงการก่อสร้างถนนคสล. สายสันกลาง – สบแวน หมู่ที่ ๘ บ้านสบแวน เชื่อมตำบลสบง	เพื่อให้ประชาชนในเขต ต.เชียงบาน และ ต.สบง มีการคมนาคมที่สะดวก รวดเร็ว ปลอดภัย ใช้เป็นเส้นทางเลี่ยงเมืองได้	ก่อสร้างถนน คสล. สายสันกลาง –สบแวน หมู่ที่ ๘ บ้านสบแวน เชื่อม ตำบล สบง ขนาด กว้าง ๔.๐๐ เมตร ยาว ๑,๕๐๐ เมตร หนา ๐.๑๕ เมตร หรือมีพื้นที่ไม่น้อยกว่า ๖,๐๐๐ ตารางเมตร	๓,๐๐๐,๐๐๐	๓,๐๐๐,๐๐๐	๓,๐๐๐,๐๐๐	๓,๐๐๐,๐๐๐	๓,๐๐๐,๐๐๐	ยาว ๑,๕๐๐ เมตร	ประชาชนในเขต ต.เชียงบาน และ ต.สบง มีการคมนาคมที่ สะดวก รวดเร็ว ปลอดภัย ใช้เป็นเส้นทางเลี่ยงเมืองได้	หน่วยงานอื่นๆ
๒๔.	โครงการก่อสร้างผนังกันฝั่งน้ำแวน ป้องกันตลิ่งพังเรียงหิน กร่องแกเบียน (บริเวณหน้าฝายวังผาเหนือ) หมู่ที่ ๑๐ บ้านเชียงบาน	เพื่อป้องกันตลิ่งพังทลาย และเพื่อให้ประชาชนที่ทำการเกษตรมีน้ำใช้ในการเกษตรในฤดูแล้ง	ก่อสร้างผนังกันฝั่งน้ำแวน ป้องกันตลิ่งพังเรียงหิน กร่องแกเบียน (บริเวณหน้าฝายวังผาเหนือ) หมู่ที่ ๑๐ บ้านเชียงบาน กำแพงสูง ๕.๐๐ เมตร ยาว ๒๕๐.๐๐ เมตร	๗,๐๐๐,๐๐๐	๗,๐๐๐,๐๐๐	๗,๐๐๐,๐๐๐	๗,๐๐๐,๐๐๐	๗,๐๐๐,๐๐๐	ยาว ๒๕๐ เมตร	ป้องกันตลิ่งพังทลาย และประชาชนที่ทำการเกษตรมีน้ำใช้ในการเกษตรในฤดูแล้ง	หน่วยงานอื่นๆ

ที่	โครงการ	วัตถุประสงค์	เป้าหมาย (ผลผลิตของโครงการ)	งบประมาณ					ตัวชี้วัด (KPI)	ผลที่คาดว่าจะได้รับ	หน่วยงาน รับผิดชอบหลัก
				๒๕๖๑ (บาท)	๒๕๖๒ (บาท)	๒๕๖๓ (บาท)	๒๕๖๔ (บาท)	๒๕๖๕ (บาท)			
๒๕.	โครงการก่อสร้างถนน คสล. หมู่ที่ ๓ บ้านเชียงบาน ตำบลเชียงบาน (ฝายน้ำล้นร่องโบสถ) เชื่อม ตำบลทุ่งผาสุข	เพื่อให้ประชาชนในเขต ต.เชียงบาน และ ต.ทุ่งผาสุข มีการคมนาคมที่ สะดวก รวดเร็ว ปลอดภัย ใช้เป็นเส้นทางเลี่ยงเมืองได้	ก่อสร้างถนน คสล. หมู่ที่ ๓ บ้านเชียงบาน ตำบลเชียงบาน (ฝายน้ำล้นร่องโบสถ) เชื่อม ตำบลทุ่งผาสุข ขนาดกว้าง ๔.๐๐ เมตร ยาว ๓๑๕ เมตร หนา ๐.๑๕ เมตร	๖๓๐,๐๐๐	๖๓๐,๐๐๐	๖๓๐,๐๐๐	๖๓๐,๐๐๐	๖๓๐,๐๐๐	ยาว ๓๑๕ เมตร	ประชาชนในเขต ต.เชียงบาน และ ต.ทุ่งผาสุข มีการคมนาคมที่ สะดวก รวดเร็ว ปลอดภัย ใช้เป็นเส้นทางเลี่ยงเมืองได้	หน่วยงาน อื่นๆ
๒๖.	โครงการก่อสร้างรางระบายน้ำ รูปตัววี แบบไม่มีฝापิด หมู่ที่ ๑๑ บ้านฝางแวน ตำบลเชียงบาน เชื่อม ตำบลทุ่งผาสุข	เพื่อไม่ให้เกิดน้ำท่วมขัง และเปิดทางน้ำให้สะดวกยิ่งขึ้น	ก่อสร้างรางระบายน้ำ รูปตัววี แบบไม่มีฝापิด หมู่ที่ ๑๑ บ้านฝางแวน ตำบลเชียงบาน เชื่อม ตำบลทุ่งผาสุข ขนาดยาว ๑,๕๐๐.๐๐ เมตร กว้าง ๑.๐๐ เมตร ความลึกเฉลี่ย ๐.๗๐ เมตร	๑,๘๐๐,๐๐๐	๑,๘๐๐,๐๐๐	๑,๘๐๐,๐๐๐	๑,๘๐๐,๐๐๐	๑,๘๐๐,๐๐๐	ยาว ๑,๕๐๐ เมตร	น้ำไม่ท่วมขัง และเปิดทางน้ำให้สะดวกยิ่งขึ้น	หน่วยงาน อื่นๆ
๒๗.	โครงการก่อสร้างถนนแอสฟัลท์ติกคอนกรีต (สายหลังหมู่บ้าน) หมู่ที่ ๗ บ้านเชียงคาน ตำบลเชียงบาน เชื่อม ตำบลอ่างทอง	เพื่อให้ประชาชนในเขต ต.เชียงบาน และ ต.อ่างทอง มีการคมนาคมที่ สะดวก รวดเร็ว ปลอดภัย ใช้เป็นเส้นทางเลี่ยงเมืองได้	ก่อสร้างถนนแอสฟัลท์ติกคอนกรีต (สายหลังหมู่บ้าน) หมู่ที่ ๗ บ้านเชียงคาน ตำบลเชียงบาน เชื่อม ตำบลอ่างทอง กว้าง ๔.๐๐ เมตร ยาว ๖๔๐ เมตร หรือพื้นผิวจราจรไม่น้อยกว่า ๒,๕๖๐ ตารางเมตร	๑,๒๔๐,๐๐๐	๑,๒๔๐,๐๐๐	๑,๒๔๐,๐๐๐	๑,๒๔๐,๐๐๐	๑,๒๔๐,๐๐๐	ยาว ๖๔๐ เมตร	ประชาชนในเขต ต.เชียงบาน และ ต.อ่างทอง มีการคมนาคมที่ สะดวก รวดเร็ว ปลอดภัย ใช้เป็นเส้นทางเลี่ยงเมืองได้	หน่วยงาน อื่นๆ



ที่	โครงการ	วัตถุประสงค์	เป้าหมาย (ผลผลิตของโครงการ)	งบประมาณ					ตัวชี้วัด (KPI)	ผลที่คาดว่าจะได้รับ	หน่วยงาน รับผิดชอบหลัก
				๒๕๖๑ (บาท)	๒๕๖๒ (บาท)	๒๕๖๓ (บาท)	๒๕๖๔ (บาท)	๒๕๖๕ (บาท)			
๒๘.	โครงการเรียงหิน แกเบียนป้องกันตลิ่ง พัง ลำน้ำแวน หมู่ที่ ๗ บ้านเชียงคาน	เพื่อป้องกันตลิ่ง พังทลายและเพื่อให้ ประชาชนที่ทำการ เกษตรมีน้ำใช้ในการ เกษตรในฤดูแล้ง	เรียงหินแกเบียนป้องกัน ตลิ่งพัง ลำน้ำแวน หมู่ที่ ๗ บ้านเชียงคาน	๑,๕๐๐,๐๐๐	๑,๕๐๐,๐๐๐	๑,๕๐๐,๐๐๐	๑,๕๐๐,๐๐๐	๑,๕๐๐,๐๐๐	จำนวน ๑ แห่ง	ป้องกันตลิ่ง พังทลายและ ประชาชนที่ทำการ เกษตรมีน้ำใช้ ในการเกษตรใน ฤดูแล้ง	หน่วยงาน อื่นๆ
๒๙.	โครงการก่อสร้างผนัง กันฝั่งน้ำแวน ป้องกัน ตลิ่งพังเรียงหิน กล่องแกเบียน หมู่ที่ ๑๑ บ้านฝั่งแวน	เพื่อป้องกันตลิ่ง พังทลายและเพื่อให้ ประชาชนที่ทำการ เกษตรมีน้ำใช้ในการ เกษตรในฤดูแล้ง	ก่อสร้างผนังกันฝั่งน้ำแวน ป้องกันตลิ่งพังเรียงหิน กล่องแกเบียน หมู่ที่ ๑๑ บ้านฝั่งแวน ความสูง ๕.๐๐ เมตร ยาว ๔๕.๐๐ เมตร	๔๕๐,๐๐๐	๔๕๐,๐๐๐	๔๕๐,๐๐๐	๔๕๐,๐๐๐	๔๕๐,๐๐๐	ยาว ๔๕ เมตร	ป้องกันตลิ่ง พังทลายและ ประชาชนที่ทำการ เกษตรมีน้ำใช้ ในการเกษตรใน ฤดูแล้ง	หน่วยงาน อื่นๆ
๓๐.	โครงการก่อสร้าง ระบบประปาผิวดิน หมู่บ้านขนาดใหญ่ หมู่ที่ ๔ บ้านเชียงบาน	เพื่อให้ประชาชนได้มี น้ำอุปโภค-บริโภค และเพียงพอต่อความ ต้องการ	ก่อสร้างระบบประปาผิวดิน หมู่บ้านขนาดใหญ่ หมู่ที่ ๔ บ้านเชียงบาน	๔,๐๐๐,๐๐๐	๔,๐๐๐,๐๐๐	๔,๐๐๐,๐๐๐	๔,๐๐๐,๐๐๐	๔,๐๐๐,๐๐๐	จำนวน ๑ แห่ง	ประชาชนได้มีน้ำ อุปโภค-บริโภค และเพียงพอต่อ ความต้องการ	หน่วยงาน อื่นๆ
๓๑.	โครงการก่อสร้าง ถนน คสล. เส้นร้องหลง หมู่ที่ ๑ บ้านปางวัว	เพื่อให้ประชาชนได้ใช้ สัญจรไปมาได้อย่าง สะดวก และปลอดภัย	ก่อสร้างถนน คสล. เส้นร้องหลง หมู่ที่ ๑ บ้านปางวัว ขนาดกว้าง ๔.๐๐ เมตร ยาว ๓๐๐ เมตร หนา ๐.๑๕ เมตร หรือมีพื้นที่ไม่น้อยกว่า ๑,๒๐๐ ตารางเมตร	๖๐๐,๐๐๐	๖๐๐,๐๐๐	๖๐๐,๐๐๐	๖๐๐,๐๐๐	๖๐๐,๐๐๐	ยาว ๓๐๐ เมตร	ประชาชนได้ใช้ สัญจรไปมาได้ อย่างสะดวก และ ปลอดภัย	หน่วยงาน อื่นๆ

ที่	โครงการ	วัตถุประสงค์	เป้าหมาย (ผลผลิตของโครงการ)	งบประมาณ					ตัวชี้วัด (KPI)	ผลที่คาดว่าจะได้รับ	หน่วยงาน รับผิดชอบหลัก
				๒๕๖๑ (บาท)	๒๕๖๒ (บาท)	๒๕๖๓ (บาท)	๒๕๖๔ (บาท)	๒๕๖๕ (บาท)			
๓๒.	โครงการต่อเติม ฝาย ปู-ย่า หมู่ที่ ๒ บ้านทุ่งมอก ตำบลเชียงบาน	เพื่อให้ประชาชนที่ทำการเกษตรมีน้ำใช้ในการเกษตรในฤดูแล้ง	ต่อเติมฝาย ปู-ย่า หมู่ที่ ๒ บ้านทุ่งมอก ต.เชียงบาน ฝายกว้าง ๔๑.๐๐ เมตร สันฝายสูง ๐.๖๐ เมตร	๗๐๐,๐๐๐	๗๐๐,๐๐๐	๗๐๐,๐๐๐	๗๐๐,๐๐๐	๗๐๐,๐๐๐	กว้าง ๔๑ เมตร	ประชาชนที่ทำการเกษตรมีน้ำใช้ในการเกษตรในฤดูแล้ง	หน่วยงาน อื่นๆ
๓๓.	โครงการก่อสร้าง ศูนย์พัฒนาเด็กเล็ก บ้านสบแวน (ใหม่) หมู่ที่ ๘ บ้านสบแวน	เพื่อให้เด็กเล็กมีสถานที่ได้เรียนรู้ทักษะต่างๆ	ก่อสร้างศูนย์พัฒนาเด็กเล็กบ้านสบแวน (ใหม่) หมู่ที่ ๘ บ้านสบแวน ตามแบบมาตรฐานประเภทอาคารศูนย์พัฒนาเด็กเล็กขนาดไม่เกิน ๕๐ คน	๑,๕๒๐,๐๐๐	๑,๕๒๐,๐๐๐	๑,๕๒๐,๐๐๐	๑,๕๒๐,๐๐๐	๑,๕๒๐,๐๐๐	จำนวน ๑ หลัง	เด็กเล็กมีสถานที่ได้เรียนรู้ทักษะต่างๆ	หน่วยงาน อื่นๆ
๓๔.	โครงการถนนลาดยาง พาราเอสฟัลท์ติก คอนกรีต หมู่ที่ ๗ บ้านเชียงคาน เชื่อม บ้านผาลาด ตำบลน้ำแวน	เพื่อให้ประชาชนในเขต อบต.เชียงบาน และ อบต.น้ำแวน มีการคมนาคมที่ สะดวกรวดเร็ว ปลอดภัย ใช้เป็นเส้นทางเลี่ยงเมืองได้	ถนนลาดยางพาราเอสฟัลท์ติกคอนกรีต หมู่ที่ ๗ บ้านเชียงคาน เชื่อม บ้านผาลาด ตำบลน้ำแวน ยาว ๔,๕๐๐ เมตร กว้าง ๗.๐๐ เมตร	๑๔,๐๐๐,๐๐๐	๑๔,๐๐๐,๐๐๐	๑๔,๐๐๐,๐๐๐	๑๔,๐๐๐,๐๐๐	๑๔,๐๐๐,๐๐๐	ยาว ๔,๕๐๐ เมตร	ประชาชนในเขต ต.เชียงบาน และ ต.น้ำแวน มีการคมนาคมที่ สะดวกรวดเร็ว ปลอดภัย ใช้เป็นเส้นทางเลี่ยงเมืองได้	หน่วยงาน อื่นๆ
๓๕.	โครงการก่อสร้าง ห้องน้ำนักท่องเที่ยว ข้างอนุสรณ์ผู้เสียสละ พตท.๒๓๒๔	เพื่อให้ประชาชนและนักท่องเที่ยว ได้ใช้ห้องน้ำที่ถูกสุขลักษณะ และทำให้สะดวกมากยิ่งขึ้น	ก่อสร้างห้องน้ำ นักท่องเที่ยว ข้างอนุสรณ์ผู้เสียสละ พตท.๒๓๒๔	๔,๓๐๐,๐๐๐	๔,๓๐๐,๐๐๐	๔,๓๐๐,๐๐๐	๔,๓๐๐,๐๐๐	๔,๓๐๐,๐๐๐	จำนวน ๑ แห่ง	ประชาชนและนักท่องเที่ยว ได้ใช้ห้องน้ำที่ถูกสุขลักษณะ และทำให้สะดวกมากยิ่งขึ้น	หน่วยงาน อื่นๆ

ที่	โครงการ	วัตถุประสงค์	เป้าหมาย (ผลผลิตของโครงการ)	งบประมาณ					ตัวชี้วัด (KPI)	ผลที่คาดว่าจะได้รับ	หน่วยงาน รับผิดชอบหลัก
				๒๕๖๑ (บาท)	๒๕๖๒ (บาท)	๒๕๖๓ (บาท)	๒๕๖๔ (บาท)	๒๕๖๕ (บาท)			
๓๖.	โครงการก่อสร้างถนนคสล.และลานจอดรถ บริเวณสวนสุขภาพ อำเภอเชียงคำ ข้างอนุสรณ์ผู้เสียสละ พทท.๒๓๒๔	เพื่อให้ประชาชนและนักท่องเที่ยว ได้สัญจรไปมาได้อย่างสะดวก และมีบริเวณจอดรถ	ก่อสร้างถนน คสล. ขนาด กว้าง ๕.๐๐ เมตร ยาว ๑๖๐.๐๐ เมตร หนา ๐.๑๕ เมตรและลานจอดรถ กว้าง ๗.๐๐ เมตร ยาว ๕๕.๐๐ เมตร หนา ๐.๑๕ เมตร บริเวณสวนสุขภาพ อำเภอเชียงคำ ข้างอนุสรณ์ผู้เสียสละ พทท.๒๓๒๔	๕๙๒,๕๐๐	๕๙๒,๕๐๐	๕๙๒,๕๐๐	๕๙๒,๕๐๐	๕๙๒,๕๐๐	จำนวน ๑ แห่ง	ประชาชนและนักท่องเที่ยว ได้สัญจรไปมาได้อย่างสะดวกและมีบริเวณจอดรถ	หน่วยงานอื่น ๆ
๓๗.	โครงการก่อสร้างฝายกั้นลำเหมืองแดง หมู่ที่ ๒ ตำบลเชียงบาน ติดต่อบ้านห้วยวน	เพื่อให้ประชาชนที่ทำการเกษตรมีน้ำใช้ในการเกษตรในฤดูแล้ง	ก่อสร้างฝายกั้นลำเหมืองแดง หมู่ที่ ๒ ตำบลเชียงบาน ติดต่อบ้านห้วยวน ฝายกว้าง ๒๐.๐๐ เมตร	๑๕,๐๐๐,๐๐๐	๑๕,๐๐๐,๐๐๐	๑๕,๐๐๐,๐๐๐	๑๕,๐๐๐,๐๐๐	๑๕,๐๐๐,๐๐๐	กว้าง ๒๐ เมตร	ประชาชนที่ทำการเกษตรมีน้ำใช้ในการเกษตรในฤดูแล้ง	หน่วยงานอื่น ๆ
๓๘.	โครงการก่อสร้างสะพานข้ามฝายน้ำล้นร่องโ بسก หมู่ที่ ๓,๔,๑๐ บ้านเชียงบาน	เพื่อประชาชนสัญจรไปมาได้อย่างสะดวก และรวดเร็ว	ก่อสร้างสะพานข้ามฝายน้ำล้น ร่องโ بسก หมู่ที่ ๓,๔,๑๐ บ้านเชียงบาน ขนาดความยาว ๑๔.๐๐ เมตร ความกว้าง ๔.๐๐ เมตร	๙๐๐,๐๐๐	๙๐๐,๐๐๐	๙๐๐,๐๐๐	๙๐๐,๐๐๐	๙๐๐,๐๐๐	ยาว ๑๔ เมตร	ประชาชนสัญจรไปมาได้อย่างสะดวก และรวดเร็ว	หน่วยงานอื่น ๆ
๓๙.	โครงการก่อสร้างฝายกั้นน้ำลำน้ำแวน หมู่ที่ ๙ ตำบลเชียงบาน	เพื่อให้ประชาชนที่ทำการเกษตรมีน้ำใช้ในการเกษตรในฤดูแล้ง	ก่อสร้างฝายกั้นน้ำลำน้ำแวน หมู่ที่ ๙ ตำบลเชียงบาน	๑,๕๐๐,๐๐๐	๑,๕๐๐,๐๐๐	๑,๕๐๐,๐๐๐	๑,๕๐๐,๐๐๐	๑,๕๐๐,๐๐๐	จำนวน ๑ แห่ง	ประชาชนที่ทำการเกษตรมีน้ำใช้ในการเกษตรในฤดูแล้ง	หน่วยงานอื่น ๆ

ที่	โครงการ	วัตถุประสงค์	เป้าหมาย (ผลผลิตของโครงการ)	งบประมาณ					ตัวชี้วัด (KPI)	ผลที่คาดว่าจะได้รับ	หน่วยงาน รับผิดชอบหลัก
				๒๕๖๑ (บาท)	๒๕๖๒ (บาท)	๒๕๖๓ (บาท)	๒๕๖๔ (บาท)	๒๕๖๕ (บาท)			
๔๐.	โครงการก่อสร้างฝายน้ำล้นกันแม่น้ำแควน หมู่ที่ ๑๑ บ้านฝิ่งแควน เชื่อม ตำบลน้ำแควน	เพื่อให้ประชาชนที่ทำการเกษตรมีน้ำใช้ในการเกษตรในฤดูแล้ง	ก่อสร้างฝายน้ำล้นกันแม่น้ำแควน หมู่ที่ ๑๑ บ้านฝิ่งแควน เชื่อม ตำบลน้ำแควน สูง ๓.๐๐ เมตร กว้าง ๓๐.๐๐ เมตร	๑,๔๒๕,๐๐๐	๑,๔๒๕,๐๐๐	๑,๔๒๕,๐๐๐	๑,๔๒๕,๐๐๐	๑,๔๒๕,๐๐๐	กว้าง ๓๐ เมตร	ประชาชนที่ทำการเกษตรมีน้ำใช้ในการเกษตรในฤดูแล้ง	หน่วยงานอื่นๆ
๔๑.	โครงการก่อสร้างอาคารพิพิธภัณฑสถานแห่งชาติ ศูนย์บริการนักท่องเที่ยว เชียงคำ ตำบลเชียงบาน อำเภอเชียงคำ จังหวัดพะเยา	เพื่อให้ประชาชนในพื้นที่ ได้มีรายได้เพิ่มขึ้นจากการบริการนักท่องเที่ยว และมีความหลากหลายและสร้างจุดเด่นทางวัฒนธรรม	อาคารขนาดกว้าง ๗.๐๐ เมตร ยาว ๒๐.๐๐ เมตร หรือมีพื้นที่ใช้สอยไม่น้อยกว่า ๓๐๔.๐๐ เมตร	๔,๑๗๑,๙๐๐	๔,๑๗๑,๙๐๐	๔,๑๗๑,๙๐๐	๔,๑๗๑,๙๐๐	๔,๑๗๑,๙๐๐	ยาว ๒๐.๐๐ เมตร	ประชาชนในพื้นที่มีรายได้เพิ่มขึ้นจากการบริการนักท่องเที่ยวและมีความหลากหลายและสร้างจุดเด่นทางวัฒนธรรม	หน่วยงานอื่นๆ
๔๒.	โครงการปรับปรุงภูมิทัศน์รอบอนุสรณ์ผู้เสียสละ พตท. ๒๓๒๔ และพิพิธภัณฑสถานแห่งชาติ เชียงบาน อำเภอเชียงคำ จังหวัดพะเยา	เพื่อให้ประชาชนได้ระลึกถึงวีรกรรมทหารกล้า และพัฒนาให้เป็นแหล่งท่องเที่ยว ปรับภูมิทัศน์ให้สวยงามมากยิ่งขึ้น	โครงการปรับปรุงภูมิทัศน์รอบอนุสรณ์ผู้เสียสละ พตท.๒๓๒๔ และ พิพิธภัณฑสถาน	๕,๐๐๐,๐๐๐	๕,๐๐๐,๐๐๐	๕,๐๐๐,๐๐๐	๕,๐๐๐,๐๐๐	๕,๐๐๐,๐๐๐	จำนวน ๑ แห่ง	ประชาชนได้ระลึกถึงวีรกรรมทหารกล้า และพัฒนาให้เป็นแหล่งท่องเที่ยว ปรับภูมิทัศน์ให้สวยงามมากยิ่งขึ้น	หน่วยงานอื่นๆ

ที่	โครงการ	วัตถุประสงค์	เป้าหมาย (ผลผลิตของโครงการ)	งบประมาณ					ตัวชี้วัด (KPI)	ผลที่คาดว่าจะได้รับ	หน่วยงาน รับผิดชอบหลัก
				๒๕๖๑ (บาท)	๒๕๖๒ (บาท)	๒๕๖๓ (บาท)	๒๕๖๔ (บาท)	๒๕๖๕ (บาท)			
๔๓.	โครงการก่อสร้างพนังกั้นน้ำป้องกันตลิ่งพังด้วยกล่องลวดตาข่ายบรรจุหินใหญ่ (Gabion) ช่วงที่ ๑ บ้านทุ่งมอก หมู่ ๒ ตำบลเชียงบาน อำเภอเชียงคำ จังหวัดพะเยา	เพื่อป้องกันน้ำตลิ่งพังทลายและเพื่อให้ประชาชนที่ทำการเกษตรมีน้ำใช้ในการเกษตรในฤดูแล้ง	ก่อสร้างพนังกั้นน้ำป้องกันตลิ่งพังด้วยกล่องลวดตาข่ายบรรจุหินใหญ่ (Gabion) ช่วงที่ ๑ บ้านทุ่งมอก หมู่ ๒ ตำบลเชียงบาน กว้าง ๙.๐๐ เมตร ยาว ๑๕๐ เมตร จุดเริ่มต้น E ๖๓๔๘๖๑ N ๒๑๖๐๐๒๔ จุดสิ้นสุดโครงการ E ๖๓๔๘๙๗ N ๒๑๕๕๙๘๒	-	-	๒,๐๖๐,๐๐๐	๒,๐๖๐,๐๐๐	๒,๐๖๐,๐๐๐	ยาว ๑๕๐ เมตร	ป้องกันตลิ่งพังทลายและประชาชนที่ทำการเกษตรมีน้ำใช้ในการเกษตรในฤดูแล้ง	หน่วยงานอื่นๆ
๔๔.	โครงการก่อสร้างพนังกั้นน้ำป้องกันตลิ่งพังด้วยกล่องลวดตาข่ายบรรจุหินใหญ่ (Gabion) ช่วงที่ ๒ บ้านทุ่งมอก หมู่ ๒ ตำบลเชียงบาน อำเภอเชียงคำ จังหวัดพะเยา	เพื่อป้องกันน้ำตลิ่งพังทลายและเพื่อให้ประชาชนที่ทำการเกษตรมีน้ำใช้ในการเกษตรในฤดูแล้ง	ก่อสร้างพนังกั้นน้ำป้องกันตลิ่งพังด้วยกล่องลวดตาข่ายบรรจุหินใหญ่ (Gabion) ช่วงที่ ๒ บ้านทุ่งมอก หมู่ ๒ กว้าง ๗.๐๐ เมตร ยาว ๑๔๒ เมตร จุดเริ่มต้น E ๖๓๔๙๐๑ N ๒๑๕๕๙๖๘ จุดสิ้นสุด E ๖๓๔๙๐๒ N ๒๑๕๕๙๑๘	-	-	๑,๓๒๒,๐๐๐	๑,๓๒๒,๐๐๐	๑,๓๒๒,๐๐๐	ยาว ๑๔๒ เมตร	ป้องกันตลิ่งพังทลายและประชาชนที่ทำการเกษตรมีน้ำใช้ในการเกษตรในฤดูแล้ง	หน่วยงานอื่นๆ
๔๕.	โครงการก่อสร้างรางระบายน้ำ ค.ส.ล.แบบมีฝาปิดรูปตัวยู (บ้านนายวิรัตน์ แสงศรีจันทร์ ถึง บ้านนายศรี แสงศรีจันทร์) บ้านฝั่งแวนหมู่ ๑๑ ตำบลเชียงบาน อำเภอเชียงคำ จังหวัดพะเยา	เพื่อไม่ให้เกิดน้ำท่วมขังและเปิดทางน้ำให้สะดวกยิ่งขึ้น	รางระบาย กว้าง ๐.๔๐ เมตร ยาว ๕๔๙.๐๐ เมตร ลึกเฉลี่ย ๐.๙๐ เมตร จุดเริ่มต้น E ๖๓๓๖๙๗ N ๒๑๕๕๖๙๘ จุดสิ้นสุด E ๖๓๓๘๘๐ N ๒๑๕๖๑๘๕	-	-	๑,๖๖๓,๔๐๐	๑,๖๖๓,๔๐๐	๑,๖๖๓,๔๐๐	ยาว ๕๔๙ เมตร	น้ำไม่ท่วมขัง และเปิดทางน้ำให้สะดวกยิ่งขึ้น	หน่วยงานอื่นๆ

ที่	โครงการ	วัตถุประสงค์	เป้าหมาย (ผลผลิตของโครงการ)	งบประมาณ					ตัวชี้วัด (KPI)	ผลที่คาดว่าจะได้รับ	หน่วยงาน รับผิดชอบหลัก
				๒๕๖๑ (บาท)	๒๕๖๒ (บาท)	๒๕๖๓ (บาท)	๒๕๖๔ (บาท)	๒๕๖๕ (บาท)			
๔๖.	โครงการก่อสร้างวาง ระบายน้ำ ค.ส.ล. แบบมีฝापิดรูปตัวยู บ้านฝางแวน หมู่ ๑๑ จุดที่ ๑ บ้านนายบรรจง คันชิง ถึงบ้านนายส่อง แสงศรีจันทร์ จุดที่ ๒ บ้านนางสา แสงศรีจันทร์ ถึงบ้านนาง ตาล แสงศรีจันทร์ จุดที่ ๓ บ้านนางตาล แสงศรีจันทร์ ถึงบ้านนาย สายัญต์ โนทัย บ้านฝาง แวน หมู่ ๑๑ ตำบล เชียงบาน อำเภอเชียงคำ จังหวัดพะเยา	เพื่อไม่ให้เกิดน้ำท่วมขัง และเปิดทางน้ำให้ สะดวกยิ่งขึ้น	จุดที่ ๑ กว้าง ๐.๔๐ เมตร ยาว ๑๒๒ เมตร ลึกเฉลี่ย ๐.๙๐ เมตร จุดที่ ๒ กว้าง ๐.๔๐ เมตรยาว ๓๘.๐๐ เมตร ลึกเฉลี่ย ๐.๙๐ เมตร จุดที่ ๓ กว้าง ๐.๔๐ เมตร ยาว ๘๐.๐๐ เมตร ลึกเฉลี่ย ๐.๙๐ เมตร เริ่มต้น E ๖๓๓๘๔๘ N ๒๑๕๕๘๗๖ สิ้นสุด E ๖๓๓๗๓๒ N ๒๑๕๕๖๓๓	-	-	๗๒๗,๒๐๐	๗๒๗,๒๐๐	๗๒๗,๒๐๐	ยาว ๒๔๐ เมตร	น้ำไม่ท่วมขัง และ เปิดทางน้ำให้สะดวก ยิ่งขึ้น	หน่วยงาน อื่นๆ
๔๗.	โครงการก่อสร้างถนน ค.ส.ล. ซอย ๔ เชื่อม ซอย ๓ ไปตรงชาวบ้าน บ้านปางวัว หมู่ ๑ ตำบล เชียงบาน อำเภอเชียงคำ	เพื่อให้ประชาชนในเขต ตำบลเชียงบาน มีการ คมนาคมที่สะดวก รวดเร็ว ปลอดภัย	ถนนกว้าง ๔.๐๐ เมตร ยาว ๑,๔๐๐ เมตร หนา ๐.๑๕ เมตร หรือพื้นผิวจราจรไม่น้อย กว่า ๕,๖๐๐ ตารางเมตร จุดเริ่มต้น ซอย ๓ E ๖๓๓๗๗๖ N ๒๑๖๑๕๖๕ จุดเริ่มต้น ซอย ๔ E ๖๓๓๘๒๗ N ๒๑๖๑๒๑๗ จุดสิ้นสุด E ๖๓๓๕๒๔ N ๒๑๖๑๒๖๒	-	-	๓,๒๘๔,๐๐๐	๓,๒๘๔,๐๐๐	๓,๒๘๔,๐๐๐	ยาว ๑,๔๐๐ เมตร	ประชาชนในเขต ต.เชียงบาน มีการ คมนาคมที่สะดวก รวดเร็ว ปลอดภัย	หน่วยงาน อื่นๆ

ที่	โครงการ	วัตถุประสงค์	เป้าหมาย (ผลผลิตของโครงการ)	งบประมาณ					ตัวชี้วัด (KPI)	ผลที่คาดว่าจะได้รับ	หน่วยงาน รับผิดชอบหลัก
				๒๕๖๑ (บาท)	๒๕๖๒ (บาท)	๒๕๖๓ (บาท)	๒๕๖๔ (บาท)	๒๕๖๕ (บาท)			
๔๘.	โครงการก่อสร้างถนน ค.ส.ล. ซอย ๔ เชื่อมซอย ฟาร์มหมูไปชั่วคราว บ้าน ปางวัว หมู่ ๑ ตำบลเชียงบาน อำเภอ เชียงคำ จังหวัดพะเยา	เพื่อให้ประชาชนใน เขต ต.เชียงบาน มี การคมนาคมที่ สะดวก รวดเร็ว ปลอดภัย	ถนนกว้าง ๔.๐๐ เมตร ยาว ๑,๕๐๐ เมตร หนา ๐.๑๕ เมตร หรือพื้นผิว จราจรไม่น้อยกว่า ๖,๐๐๐ ตาราง เมตร จุดเริ่มต้น E ๖๓๓๗๖๘ N ๒๑๖๗๔๔ จุดสิ้นสุด E ๖๓๒๘๔๒ N ๒๑๖๑๘๐๒	-	-	๓,๕๔๒,๐๐๐	๓,๕๔๒,๐๐๐	๓,๕๔๒,๐๐๐	ยาว ๑,๕๐๐ เมตร	ประชาชนในเขต ตำบลเชียงบาน มี การคมนาคมที่ สะดวก รวดเร็ว ปลอดภัย	หน่วยงาน อื่นๆ
๔๙.	โครงการก่อสร้างถนน ค.ส.ล. ซอย ๑ โรงสีไปป่า สุสาน บ้านปางวัว หมู่ ๑ ตำบลเชียงบาน อำเภอ เชียงคำ จังหวัดพะเยา	เพื่อให้ประชาชนใน เขต ตำบลเชียงบาน ได้รับความสะดวก ปลอดภัยในการ สัญจร	ถนนกว้าง ๔.๐๐ เมตร ยาว ๗๐๐.๐๐ เมตร หนา ๐.๑๕ เมตร หรือพื้นผิวจราจรไม่น้อยกว่า ๒,๘๐๐ ตารางเมตร จุดเริ่มต้น E ๖๓๔๓๘๖ N ๒๑๖๑๐๘๙ จุดสิ้นสุด E ๖๓๔๐๓๘ N ๒๑๖๐๖๔๘	-	-	๑,๖๕๓,๐๐๐	๑,๖๕๓,๐๐๐	๑,๖๕๓,๐๐๐	ยาว ๗๐๐ เมตร	ประชาชนในเขต ตำบลเชียงบาน มี การคมนาคมสะดวก รวดเร็วและ ปลอดภัย	หน่วยงาน อื่นๆ
๕๐.	โครงการก่อสร้างถนน ค.ส.ล. ซอย ๙ บ้านทุ่งมอก หมู่ ๒ ตำบลเชียงบาน อำเภอ เชียงคำ จังหวัดพะเยา	เพื่อให้ประชาชนใน เขต ตำบลเชียงบาน ได้รับความสะดวก ปลอดภัยในการ สัญจร	ช่วงที่ ๑ ถนนกว้าง ๔.๐๐ เมตร ยาว ๒๔๗.๐๐ เมตร หนา ๐.๑๕ เมตร หรือพื้นผิวจราจรไม่น้อยกว่า ๙๘๘.๕๐ ตารางเมตร ช่วงที่ ๒ ถนนกว้าง ๔.๐๐ เมตร ยาว ๑๖๐.๐๐ เมตร หนา ๐.๑๕ เมตร หรือพื้นผิวจราจรไม่น้อยกว่า ๖๔๐.๐๐ ตารางเมตร ช่วงที่ ๓ ถนนกว้าง ๔.๐๐ เมตร ยาว ๑๑๘.๐๐ เมตร หนา ๐.๑๕ เมตร หรือพื้นผิวจราจรไม่น้อยกว่า ๔๗๒.๕๐ ตารางเมตร จุดเริ่มต้น E ๖๓๔๙๓๘ N ๒๑๕๙๕๐๓ จุดสิ้นสุด E ๖๓๕๔๖๑ N ๒๑๕๙๕๐๕	-	-	๑,๒๓๐,๐๐๐	๑,๒๓๐,๐๐๐	๑,๒๓๐,๐๐๐	ยาว ๕๒๕ เมตร	ประชาชนในเขต ตำบลเชียงบาน มี การคมนาคมสะดวก รวดเร็วและ ปลอดภัย	หน่วยงาน อื่นๆ

ที่	โครงการ	วัตถุประสงค์	เป้าหมาย (ผลผลิตของโครงการ)	งบประมาณ					ตัวชี้วัด (KPI)	ผลที่คาดว่าจะได้รับ	หน่วยงาน รับผิดชอบหลัก
				๒๕๖๑ (บาท)	๒๕๖๒ (บาท)	๒๕๖๓ (บาท)	๒๕๖๔ (บาท)	๒๕๖๕ (บาท)			
๕๑.	โครงการก่อสร้างวางระบายน้ำ ค.ส.ล. แบบมีฝापิดรูปตัวยูและวางท่อ ค.ส.ล. ซอย ๒ (บ้านนายคำใส มังคลาด - ศาลอาชญาตัว) บ้านแพทย์บุญเรือง หมู่ ๙ ตำบลเชียงบาน อำเภอเชียงคำ จังหวัดพะเยา	เพื่อไม่ให้เกิดน้ำท่วมขังและเปิดทางน้ำให้สะดวกยิ่งขึ้น	วางระบายน้ำกว้าง ๐.๔๐ เมตร ยาว ๒๒๐.๐๐ เมตร ลึกเฉลี่ย ๐.๖๕ เมตร วางท่อ ค.ส.ล. ศก. ๐.๖๐ เมตร จำนวน ๑๐ ท่อน จุดเริ่มต้น E ๖๓๔๒๒๒ N ๒๑๕๖๙๒๖ จุดสิ้นสุด E ๖๓๓๙๗๘ N ๒๑๕๙๒๒	-	-	๕๗๘,๓๐๐	๕๗๘,๓๐๐	๕๗๘,๓๐๐	ยาว ๒๒๐ เมตร	น้ำไม่ท่วมขัง และเปิดทางน้ำให้สะดวกยิ่งขึ้น	หน่วยงานอื่น ๆ
๕๒.	โครงการก่อสร้างวางระบายน้ำ ค.ส.ล. แบบมีฝापิดรูปตัวยู (บ้านนาย บัณฑิต ธรรมบุญดี - ถึงท้ายหมู่บ้าน) บ้านสบแวน หมู่ ๘ ตำบลเชียงบาน อำเภอเชียงคำ	เพื่อไม่ให้เกิดน้ำท่วมขังและเปิดทางน้ำให้สะดวกยิ่งขึ้น	วางระบายน้ำกว้าง ๐.๕๐ เมตร ยาว ๔๐๐.๐๐ เมตร ลึกเฉลี่ย ๐.๕๐ เมตร จุดเริ่มต้น E ๖๓๔๔๔๗ N ๒๑๖๒๒๑๙ จุดสิ้นสุด E ๖๓๔๖๘๙ N ๒๑๖๒๕๒๘	-	-	๘๙๙,๗๐๐	๘๙๙,๗๐๐	๘๙๙,๗๐๐	ยาว ๔๐๐ เมตร	น้ำไม่ท่วมขัง และเปิดทางน้ำให้สะดวกยิ่งขึ้น	หน่วยงานอื่น ๆ
๕๓.	โครงการก่อสร้างถนน ค.ส.ล. ถนนสายวัด เชียงบาน - วัดทองแย้ม หมู่ ๓,๔,๑๐ ตำบล เชียงบาน อำเภอเชียงคำ จังหวัดพะเยา	เพื่อให้ประชาชนในเขตตำบลเชียงบาน ได้รับความสะดวกปลอดภัยในการสัญจร	ช่วงที่ ๑ ถนนกว้าง ๖ เมตร ยาว ๒๑.๐๐ หนา ๐.๑๕ หรือพื้นผิวจราจรไม่น้อยกว่า ๑๒๖.๐๐ ตารางเมตร ช่วงที่ ๒ ถนนยาว ๔๒๘.๐๐ เมตร หนา ๐.๑๕ เมตร หรือพื้นผิวจราจรไม่น้อยกว่า ๒๔๒.๐๐ ตารางเมตร จุดเริ่มต้น E ๖๓๕๐๐๔ N ๒๑๕๘๑๘๒ จุดสิ้นสุด E ๖๓๔๘๗๒ N ๒๑๕๗๘๐๓	-	-	๑,๕๒๓,๐๐๐	๑,๕๒๓,๐๐๐	๑,๕๒๓,๐๐๐	ยาว ๔๔๙ เมตร	ประชาชนในเขตตำบลเชียงบาน มีการคมนาคมสะดวก รวดเร็วและปลอดภัย	หน่วยงานอื่น ๆ



ที่	โครงการ	วัตถุประสงค์	เป้าหมาย (ผลผลิตของโครงการ)	งบประมาณ					ตัวชี้วัด (KPI)	ผลที่คาดว่าจะได้รับ	หน่วยงาน รับผิดชอบหลัก
				๒๕๖๑ (บาท)	๒๕๖๒ (บาท)	๒๕๖๓ (บาท)	๒๕๖๔ (บาท)	๒๕๖๕ (บาท)			
๕๔.	โครงการก่อสร้างถนน ค.ส.ถ. ซอย ๔,๖,๗,๑๒ บ้านแพด หมู่ ๖ ตำบลเชียงบาน อำเภอเชียงคำ จังหวัด พะเยา	เพื่อให้ประชาชน ในเขต ต.เชียงบาน ได้รับ ความสะดวก ปลอดภัยในการ สัญจร	<p>ซอย ๔ ถนนยาว ๒๐๙.๐๐ เมตร หนา ๐.๑๕ เมตร หรือพื้นผิวจราจรไม่น้อยกว่า ๙๕๗.๕๐ ตารางเมตร</p> <p>ซอย ๖ ถนนยาว ๑๗๙.๐๐ เมตร หนา ๐.๑๕ เมตร หรือพื้นผิวจราจรไม่น้อยกว่า ๙๑๒.๕๐ เมตร</p> <p>ซอย ๗ ถนนยาว ๑๖๙.๐๐ เมตร หนา ๐.๑๕ เมตร หรือพื้นผิวจราจรไม่น้อยกว่า ๘๖๒.๕๐ ตารางเมตร</p> <p>ซอย ๑๒ ถนนกว้าง ๔.๐๐ เมตร ยาว ๕๐๐.๐๐ เมตร หนา ๐.๑๕ เมตร หรือ พื้นผิวจราจรไม่น้อยกว่า ๒๐๐๐.๐๐ ตารางเมตร ซอย ๔ จุดเริ่มต้น E ๖๓๔๓๒๗ N ๒๑๕๖๗๘๘</p> <p>ซอย ๔ จุดสิ้นสุด E ๖๓๔๑๐๙ N ๒๑๕๖๘๒๙</p> <p>ซอย ๖ จุดเริ่มต้น E ๖๓๔๒๐๘ N ๒๑๕๖๖๑๕</p> <p>ซอย ๖ จุดสิ้นสุด E ๖๓๔๐๓๘ N ๒๑๕๖๖๕๓</p> <p>ซอย ๗ จุดเริ่มต้น E ๖๓๔๑๔๒ N ๒๑๕๖๔๗๐</p> <p>ซอย ๗ จุดสิ้นสุด E ๖๓๓๙๗๗ N ๒๑๕๖๕๓๒</p> <p>ซอย ๑๒ จุดเริ่มต้น E ๖๓๔๑๔๒ N ๒๑๕๖๔๗๐</p> <p>ซอย ๑๒ จุดสิ้นสุด E ๖๓๔๒๘๔ N ๒๑๕๖๖๘๕</p>	-	-	๒,๗๖๘,๘๐๐	๒,๗๖๘,๘๐๐	๒,๗๖๘,๘๐๐	ยาว ๑,๐๕๗ เมตร	ประชาชนในเขต ต.เชียงบาน มีการ คมนาคมสะดวก รวดเร็วและ ปลอดภัย	หน่วยงาน อื่นๆ

ที่	โครงการ	วัตถุประสงค์	เป้าหมาย (ผลผลิตของโครงการ)	งบประมาณ					ตัวชี้วัด (KPI)	ผลที่คาดว่าจะได้รับ	หน่วยงาน รับผิดชอบหลัก
				๒๕๖๑ (บาท)	๒๕๖๒ (บาท)	๒๕๖๓ (บาท)	๒๕๖๔ (บาท)	๒๕๖๕ (บาท)			
๕๕.	โครงการก่อสร้างวางระบายน้ำ ค.ส.ล. รูปตัวยู แบบไม่มีฝาปิดจากฝายหนองถ่านถึงน้ำแวน บ้านเชียงคาน หมู่ ๗ ตำบลเชียงบาน อำเภอเชียงคำ จังหวัดพะเยา	เพื่อให้มีการระบายน้ำได้สะดวก น้ำไม่ท่วมขัง	วางระบายน้ำกว้าง ๑.๐๐ เมตร ยาว ๑,๓๖๐.๐๐ เมตร ลึก ๑.๐๐ เมตร จุดเริ่มต้น E ๖๓๓๙๐๑ N ๒๑๕๗๘๐๐ สิ้นสุด E ๖๓๔๔๔๓ N ๒๑๕๘๙๐๗	-	-	๔,๓๘๘,๗๐๐	๔,๓๘๘,๗๐๐	๔,๓๘๘,๗๐๐	ยาว ๑,๓๖๐ เมตร	น้ำไม่ท่วมขังและเปิดทางน้ำให้สะดวกยิ่งขึ้น	หน่วยงาน อื่นๆ
๕๖.	โครงการก่อสร้างถนน ค.ส.ล. ซอย ๑๐, ๑๑, ๑๒, ๑๓ บ้านแวนวัฒนา หมู่ ๕ ตำบลเชียงบาน อำเภอเชียงคำ จังหวัดพะเยา	เพื่อให้ประชาชนในเขต ต.เชียงบาน ได้รับความสะดวกปลอดภัยในการสัญจร	<u>ซอย ๑๐</u> ถนนกว้าง ๓.๕๐ เมตร ยาว ๗๑๐.๐๐ เมตร หน้า ๐.๑๕ เมตร หรือพื้นผิวจราจรไม่น้อยกว่า ๒,๔๘๕.๐๐ ตารางเมตร <u>ซอย ๑๑</u> - ช่วงที่ ๑ ถนนกว้าง ๓.๕๐ เมตร ยาว ๕๗๐.๐๐ เมตร หน้า ๐.๑๕ เมตร หรือพื้นผิวจราจรไม่น้อยกว่า ๑,๙๙๕.๐๐ เมตร - ช่วงที่ ๒ ถนนกว้าง ๓.๕๐ เมตร ยาว ๒๓๐.๐๐ เมตร หน้า ๐.๑๕ เมตร หรือพื้นผิวจราจรไม่น้อยกว่า ๘๐๕.๐๐ เมตร <u>ซอย ๑๒</u> ถนนกว้าง ๓.๕๐ เมตร ยาว ๔๗๐.๐๐ เมตร หน้า ๐.๑๕ เมตร หรือพื้นผิวจราจรไม่น้อยกว่า ๑,๖๔๕.๐๐ ตารางเมตร <u>ซอย ๑๓</u> ถนนกว้าง ๓.๕๐ เมตร ยาว ๓๔๐.๐๐ เมตร หน้า ๐.๑๕ เมตร หรือพื้นผิวจราจรไม่น้อยกว่า ๑,๑๙๐.๐๐ ตารางเมตร	-	-	๔,๘๙๐,๕๐๐	๔,๘๙๐,๕๐๐	๔,๘๙๐,๕๐๐	ยาว ๒,๓๒๐ เมตร	ประชาชนในเขต ต.เชียงบาน ได้รับความสะดวกปลอดภัยในการสัญจร	หน่วยงาน อื่นๆ

ที่	โครงการ	วัตถุประสงค์	เป้าหมาย (ผลผลิตของโครงการ)	งบประมาณ					ตัวชี้วัด (KPI)	ผลที่คาดว่าจะได้รับ	หน่วยงาน รับผิดชอบหลัก
				๒๕๖๑ (บาท)	๒๕๖๒ (บาท)	๒๕๖๓ (บาท)	๒๕๖๔ (บาท)	๒๕๖๕ (บาท)			
			จุดเริ่มต้น ซอย ๑๐ E ๖๓๔๓๘๓ N ๒๑๕๕๒๙๔ สิ้นสุด								
			จุดเริ่มต้น ซอย ๑๑ ช่วงที่ ๑ E ๖๓๔๔๘๐ N ๒๑๕๔๙๒๙								
			จุดเริ่มต้น ซอย ๑๑ ช่วงที่ ๑ E ๖๓๔๓๙๐ N ๒๑๕๔๙๗๓ สิ้นสุด								
			จุดเริ่มต้น ซอย ๑๑ ช่วงที่ ๒ E ๖๓๔๗๙๔ N ๒๑๕๖๗๘								
			จุดเริ่มต้น ซอย ๑๑ ช่วงที่ ๒ E ๖๓๔๕๓๒ N ๒๑๕๙๔๖ สิ้นสุด								
			จุดเริ่มต้น ซอย ๑๒ E ๖๓๔๗๔๖ N ๒๑๕๙๔๓								
			จุดเริ่มต้น ซอย ๑๒ E ๖๓๔๓๗๕ N ๒๑๕๔๙๘๗ สิ้นสุด								
			จุดเริ่มต้น ซอย ๑๒ E ๖๓๓๙๔๗ N ๒๑๕๔๙๖								
			จุดเริ่มต้น ซอย ๑๒ E ๖๓๔๓๗๕ N ๒๑๕๔๙๘๗ สิ้นสุด								
			จุดเริ่มต้น ซอย ๑๒ E ๖๓๓๙๔๗ N ๒๑๕๔๙๖								

ที่	โครงการ	วัตถุประสงค์	เป้าหมาย (ผลผลิตของโครงการ)	งบประมาณ					ตัวชี้วัด (KPI)	ผลที่คาดว่าจะได้รับ	หน่วยงาน รับผิดชอบหลัก
				๒๕๖๑ (บาท)	๒๕๖๒ (บาท)	๒๕๖๓ (บาท)	๒๕๖๔ (บาท)	๒๕๖๕ (บาท)			
๕๗.	โครงการก่อสร้างถนน ค.ส.ล. สายการเกษตร บ้านแวนวัฒนา หมู่ ๕ ตำบลเชียงบาน อำเภอ เชียงคำ จังหวัดพะเยา	เพื่อให้ประชาชน ได้รับความสะดวก และปลอดภัยใน การเดินทาง	ถนนกว้าง ๔.๐๐ เมตร ยาว ๑,๓๐๐ เมตร หนา ๐.๑๕ เมตร หรือพื้นผิวจราจรไม่น้อยกว่า ๕,๒๐๐ ตารางเมตร เริ่มต้น E ๖๓๕๕๐๙ N ๒๑๕๕๗๒๓ สิ้นสุด E ๖๓๕๙๖๘ N ๒๑๕๖๔๗๐	-	-	๓,๑๐๖,๖๐๐	๓,๑๐๖,๖๐๐	๓,๑๐๖,๖๐๐	ยาว ๑,๓๐๐ เมตร	ประชาชนได้รับ ความสะดวกและ ปลอดภัยในการ เดินทาง	หน่วยงาน อื่นๆ
๕๘.	โครงการก่อสร้างถนน คสล. บ้านเชียงบาน หมู่ ๓ ตำบลเชียงบาน อำเภอเชียงคำ จังหวัดพะเยา	เพื่อให้ประชาชน ได้รับความสะดวก และปลอดภัยใน การเดินทาง	ซอย ๒ ถนนกว้าง ๔.๐๐ เมตร ยาว ๘๔.๐๐ เมตร หนา ๐.๑๕ เมตร หรือพื้นผิวจราจรไม่น้อยกว่า ๓๖.๐๐ ตารางเมตร ซอย ๓ ถนนกว้าง ๔.๐๐ เมตร ยาว ๓๑๖.๐๐ เมตร หนา ๐.๑๕ เมตร หรือพื้นผิวจราจรไม่น้อยกว่า ๑,๒๖๔.๐๐ ตารางเมตร จุดเริ่มต้น ซอย ๒ E ๖๓๕๐๒๕ N ๒๑๕๗๙๗๘ สิ้นสุด E ๖๓๕๙๓๒ N ๒๑๕๘๐๑๑ จุดเริ่มต้น ซอย ๓ E ๖๓๕๙๘๑ N ๒๑๕๗๘๘๔ สิ้นสุด E ๖๓๕๗๒๒ N ๒๑๕๘๑๐๙	-	-	๙๕๔,๘๐๐	๙๕๔,๘๐๐	๙๕๔,๘๐๐	ยาว ๔๐๐ เมตร	ประชาชนได้รับ ความสะดวกและ ปลอดภัยในการ เดินทาง	หน่วยงาน อื่นๆ

ที่	โครงการ	วัตถุประสงค์	เป้าหมาย (ผลผลิตของโครงการ)	งบประมาณ					ตัวชี้วัด (KPI)	ผลที่คาดว่าจะได้รับ	หน่วยงาน รับผิดชอบหลัก
				๒๕๖๑ (บาท)	๒๕๖๒ (บาท)	๒๕๖๓ (บาท)	๒๕๖๔ (บาท)	๒๕๖๕ (บาท)			
๕๙.	โครงการปรับปรุงถนนสายการเกษตรด้วยหินคลุกชอย ๔ หมู่ที่ ๑ บ้านปางวัว ไปห้วยน้ำดำและกอดฟ้าผ่า ตำบลเชียงบาน อำเภอเชียงคำ จังหวัดพะเยา	เพื่อการคมนาคมที่สะดวก รวดเร็ว และถนนที่ได้มาตรฐาน	ถนนกว้าง ๔.๐๐ เมตร ยาว ๑,๕๐๐.๐๐ เมตร หนา ๐.๑๐ เมตร หรือปริมาตรหินคลุก ไม่น้อยกว่า ๑๕๐.๐๐๐ ลูกบาศก์เมตร เริ่มต้น E ๖๓๓๕๑๘ N ๒๑๖๑๙๐๗ สิ้นสุด E ๖๓๒๕๐๒ N ๒๑๖๒๖๘๐	-	-	๖๑๖,๐๐๐	๖๑๖,๐๐๐	๖๑๖,๐๐๐	ยาว ๑,๕๐๐ เมตร	ประชาชนได้รับความสะดวกและปลอดภัยในการเดินทาง	หน่วยงานอื่นๆ
รวม ๕๙ โครงการ				๙๙,๗๓๕,๙๐๐	๙๙,๗๓๕,๙๐๐	๑๓๔,๙๔๓,๙๐๐	๑๓๔,๙๔๓,๙๐๐	๑๓๔,๙๔๓,๙๐๐			

## บัญชีครุภัณฑ์

แผนพัฒนาท้องถิ่น (พ.ศ.๒๕๖๑ - ๒๕๖๕)

องค์การบริหารส่วนตำบลเชียงบาน อำเภอเชียงคำ จังหวัดพะเยา

\*\*\*\*\*

ที่	แผนงาน	หมวด	ประเภท	เป้าหมาย (ผลผลิตของครุภัณฑ์)	งบประมาณและที่ผ่านมา					หน่วยงาน รับผิดชอบ หลัก
					๒๕๖๑ (บาท)	๒๕๖๒ (บาท)	๒๕๖๓ (บาท)	๒๕๖๔ (บาท)	๒๕๖๕ (บาท)	
๑.	แผนงานบริหารงานทั่วไป	(หมวดค่าครุภัณฑ์ ที่ดิน และสิ่งก่อสร้าง) ค่าครุภัณฑ์	ครุภัณฑ์สำนักงาน	เก้าอี้ทำงาน (ปรับระดับได้) จำนวน ๕ ตัวๆละ ๓,๙๐๐ บาท	-	๑๙,๕๐๐	๑๙,๕๐๐	๑๙,๕๐๐	๑๙,๕๐๐	กองช่าง
			ครุภัณฑ์ คอมพิวเตอร์	เครื่องพิมพ์ Multifunction แบบฉีดหมึก (Inkjet ) จำนวน ๑ เครื่องๆละ ๗,๗๐๐ บาท	-	๗,๗๐๐	๗,๗๐๐	๗,๗๐๐	๗,๗๐๐	กองช่าง
			ครุภัณฑ์โรงงาน	เครื่องเจียรไฟฟ้า ๔ นิ้ว จำนวน ๑ เครื่องๆละ ๑,๒๐๐ บาท	-	๑,๒๐๐	๑,๒๐๐	๑,๒๐๐	๑,๒๐๐	กองช่าง
			ครุภัณฑ์โรงงาน	สว่านกระแทกไฟฟ้า ๑๓ มิลลิเมตร จำนวน ๑ เครื่องๆละ ๒,๐๐๐ บาท	-	๒,๐๐๐	๒,๐๐๐	๒,๐๐๐	๒,๐๐๐	กองช่าง
			ครุภัณฑ์สำนักงาน	เครื่องพิมพ์ Multifunction ชนิดเลเซอร์ หรือชนิด LED สี จำนวน ๑ เครื่องๆละ ๑๗,๐๐๐ บาท	-	๑๗,๐๐๐	๑๗,๐๐๐	๑๗,๐๐๐	๑๗,๐๐๐	กองคลัง
			ครุภัณฑ์ คอมพิวเตอร์	เครื่องคอมพิวเตอร์โน้ตบุ๊ก สำหรับประมวลผล จำนวน ๑ เครื่องๆละ ๒๑,๐๐๐ บาท	-	๒๑,๐๐๐	๒๑,๐๐๐	๒๑,๐๐๐	๒๑,๐๐๐	สำนักปลัด อบต.



ร.ก.	แผนงาน	หมวด	ประเภท	เป้าหมาย (ผลผลิตของครุภัณฑ์)	งบประมาณและที่ผ่านมา					หน่วยงาน รับผิดชอบ หลัก
					๒๕๖๑ (บาท)	๒๕๖๒ (บาท)	๒๕๖๓ (บาท)	๒๕๖๔ (บาท)	๒๕๖๕ (บาท)	
			ครุภัณฑ์สำนักงาน	ตู้เหล็ก ๒ บาน จำนวน ๔ ตู้ๆละ ๕,๕๐๐ บาท	๒๒,๐๐๐	๒๒,๐๐๐	๒๒,๐๐๐	๒๒,๐๐๐	๒๒,๐๐๐	สำนักงาน ปลัด อบต.
			ครุภัณฑ์สำนักงาน	ตู้เหล็กเก็บเอกสาร (ตู้บานเลื่อน กระจก) จำนวน ๒ ตู้ๆละ ๖,๐๐๐ บาท	๑๒,๐๐๐	๑๒,๐๐๐	๑๒,๐๐๐	๑๒,๐๐๐	๑๒,๐๐๐	สำนักงาน ปลัด อบต.
			ครุภัณฑ์สำนักงาน	เก้าอี้ทำงาน (ปรับระดับได้) จำนวน ๕ ตัวๆละ ๓,๙๐๐ บาท	๑๙,๕๐๐	๑๙,๕๐๐	๑๙,๕๐๐	๑๙,๕๐๐	๑๙,๕๐๐	สำนักงาน ปลัด อบต.
			ครุภัณฑ์สำนักงาน	โต๊ะทำงาน จำนวน ๓ตัวๆละ ๖,๐๐๐ บาท	๑๘,๐๐๐	๑๘,๐๐๐	๑๘,๐๐๐	๑๘,๐๐๐	๑๘,๐๐๐	สำนักงาน ปลัด อบต.
			ครุภัณฑ์สำนักงาน	เครื่องปรับอากาศ แบบแยกส่วน ชนิดติดผนัง (มีระบบฟอก อากาศ) ขนาด ๒๔,๐๐๐ บีทียู จำนวน ๓ เครื่อง (ปี ๖๑-๖๒) จำนวน ๘ เครื่อง (ปี ๖๓-๖๕) เครื่องๆละ ๒๘,๐๐๐ บาท	๘๔,๐๐๐	๘๔,๐๐๐	๒๒๔,๐๐๐	๒๒๔,๐๐๐	๒๒๔,๐๐๐	สำนักงาน ปลัด อบต.
			ครุภัณฑ์ คอมพิวเตอร์	เครื่องคอมพิวเตอร์ สำหรับงาน ประมวลผล แบบที่ ๒ จำนวน ๓ เครื่องๆละ ๓๐,๐๐๐ บาท	๕๘,๐๐๐	๙๐,๐๐๐	๙๐,๐๐๐	๙๐,๐๐๐	๙๐,๐๐๐	สำนักงาน ปลัด อบต.
			ครุภัณฑ์ คอมพิวเตอร์	เครื่องพิมพ์ชนิดเลเซอร์ ชนิด LED ขาวดำจำนวน ๒ เครื่องๆละ ๒,๖๐๐ บาท	๖,๖๐๐	๖,๖๐๐	๕,๒๐๐	๕,๒๐๐	๕,๒๐๐	สำนักงาน ปลัด อบต.
			ครุภัณฑ์ คอมพิวเตอร์	เครื่องสำรองไฟฟ้า ขนาด ๘๐๐ VA จำนวน ๒ เครื่องๆละ ๒,๕๐๐ บาท	๖,๔๐๐	๖,๔๐๐	๕,๐๐๐	๕,๐๐๐	๕,๐๐๐	สำนักงาน ปลัด อบต.



ร.ก.	แผนงาน	หมวด	ประเภท	เป้าหมาย (ผลผลิตของครุภัณฑ์)	งบประมาณและที่ผ่านมา					หน่วยงาน รับผิดชอบ หลัก
					๒๕๖๑ (บาท)	๒๕๖๒ (บาท)	๒๕๖๓ (บาท)	๒๕๖๔ (บาท)	๒๕๖๕ (บาท)	
			ครุภัณฑ์ คอมพิวเตอร์	เครื่องพิมพ์แบบฉีดหมึก พร้อม ติดตั้งถังหมึกพิมพ์(Ink tank Printer) จำนวน ๒ เครื่องๆละ ๔,๓๐๐ บาท	๘,๖๐๐	๘,๖๐๐	๘,๖๐๐	๘,๖๐๐	๘,๖๐๐	สำนักงาน ปลัด อบต.
			ครุภัณฑ์ คอมพิวเตอร์	อุปกรณ์สำหรับจัดเก็บข้อมูลแบบ ภายนอก จำนวน ๑ เครื่องๆละ ๑๕,๐๐๐ บาท	๑๕,๐๐๐	๑๕,๐๐๐	๑๕,๐๐๐	๑๕,๐๐๐	๑๕,๐๐๐	สำนักงาน ปลัด อบต.
			ครุภัณฑ์ คอมพิวเตอร์	อุปกรณ์อ่านบัตรแบบอเนกประสงค์ (Smart Card Reader) (มาตรฐาน ICT) จำนวน ๖ เครื่องๆละ ๗๐๐ บาท - สามารถอ่านและเขียนข้อมูลใน บัตรแบบอเนกประสงค์ (Smart Card) ตามมาตรฐาน ISO/IEC ๗๘๑๖ ได้ - มีความเร็วสัญญาณนาฬิกาไม่น้อย กว่า ๔.๘ MHz - สามารถใช้งานผ่านช่องเชื่อมต่อ (Interface) แบบ USB ได้ - สามารถใช้กับบัตรแบบ อเนกประสงค์ (Smart Card) ที่ใช้ แรงดันไฟฟ้าขนาด ๕ Volts, ๓ Volts และ ๑.๘ Volts ได้เป็นอย่างดี	-	๔,๒๐๐	๔,๒๐๐	๔,๒๐๐	๔,๒๐๐	สำนักงาน ปลัด อบต.
			ครุภัณฑ์ยานพาหนะ และขนส่ง	รถบรรทุก(ดีเซล) (ตามมาตรฐาน ครุภัณฑ์) จำนวน ๑ คัน ขนาด ๑ ตัน ปริมาตรกระบอกลูกสูบ ไม่ต่ำกว่า ๒,๔๐๐ ซีซี หรือกำลังเครื่องยนต์ สูงสุดไม่ต่ำกว่า ๑๑๐ กิโลวัตต์ ขับเคลื่อน ๒ ล้อ แบบดับเบิ้ลแค้น	-	-	๘๖๘,๐๐๐	๘๖๘,๐๐๐	๘๖๘,๐๐๐	สำนักงาน ปลัด อบต.

ร.ก.	แผนงาน	หมวด	ประเภท	เป้าหมาย (ผลผลิตของครุภัณฑ์)	งบประมาณและที่ผ่านมา				๒๕๖๕ (บาท)	หน่วยงาน รับผิดชอบ หลัก
					๒๕๖๑ (บาท)	๒๕๖๒ (บาท)	๒๕๖๓ (บาท)	๒๕๖๔ (บาท)		
			ครุภัณฑ์โฆษณาและ เผยแพร่	กล้องดิจิทัล (ตามท้องตลาด) จำนวน ๑ เครื่อง - ความละเอียดไม่น้อยกว่า ๒๔ Megapixel พร้อมเลนส์ใหม่ - หน้าจอ Touchscreen - LED ขนาด ๓ นิ้ว - รองรับการเชื่อมต่อ Wifi และ Bluetooth - มีช่องเสียบไมโครโฟน	-	-	๒๙,๙๐๐	๒๙,๙๐๐	๒๙,๙๐๐	สำนักงาน ปลัด อบต.
			ครุภัณฑ์ยานพาหนะ	รถบรรทุกน้ำ (ตามมาตรฐานครุภัณฑ์) ขนาด ๖,๐๐๐ ลิตร จำนวน ๑ คัน - ขนาด ๖ ตัน ๖ ล้อ ปริมาตร กระบอกสูบไม่ต่ำกว่า ๖,๐๐๐ ซีซี หรือ กำลังเครื่องยนต์สูงสุดไม่ต่ำกว่า ๑๗๐ กิโลวัตต์ - จุมน้ำได้ไม่น้อยกว่า ๖,๐๐๐ ลิตร - น้ำหนักของรถรวมน้ำหนักบรรทุก ไม่ต่ำกว่า ๑๒,๐๐๐ กิโลกรัม - เป็นราคาพร้อมปั๊มและอุปกรณ์	-	-	๒,๕๐๐,๐๐๐	๒,๕๐๐,๐๐๐	๒,๕๐๐,๐๐๐	สำนักงาน ปลัด อบต.
			ครุภัณฑ์โฆษณาและ เผยแพร่	โทรทัศน์แอล อี ดี (LED) (ตาม มาตรฐานครุภัณฑ์) จำนวน ๔ เครื่องเครื่องละ ๑๙,๖๐๐ บาท - แบบ Smart TV - ขนาด ๕๕ นิ้ว - ความละเอียด ๑,๙๒๐x๑๐๘๐ พิกเซล	-	-	๗๘,๔๐๐	๗๘,๔๐๐	๗๘,๔๐๐	สำนักงาน ปลัด อบต.

ร.ก.	แผนงาน	หมวด	ประเภท	เป้าหมาย (ผลผลิตของครุภัณฑ์)	งบประมาณและที่ผ่านมา				๒๕๖๕ (บาท)	หน่วยงาน รับผิดชอบ หลัก
					๒๕๖๑ (บาท)	๒๕๖๒ (บาท)	๒๕๖๓ (บาท)	๒๕๖๔ (บาท)		
			ครุภัณฑ์โฆษณาและ เผยแพร่	เครื่องมัลติมีเดียโปรเจคเตอร์ (ตามมาตราฐานครุภัณฑ์) จำนวน ๑ เครื่องๆละ ๓๓,๗๐๐ บาท - มัลติมีเดียโปรเจคเตอร์ ระดับ XGA ขนาด ๓,๕๐๐ ANSI Lumens - เป็นเครื่องฉายภาพเลนส์ เดี่ยว สามารถต่อกับอุปกรณ์เพื่อ ฉายภาพจากคอมพิวเตอร์และ วีดีโอ - ใช้ LCD Panel หรือ ระบบ DLP	-	-	๓๓,๗๐๐	๓๓,๗๐๐	๓๓,๗๐๐	สำนักงาน ปลัด อบต.
			ครุภัณฑ์สำนักงาน	สุขภัณฑ์ห้องน้ำชาย (โถปัสสาวะ พร้อมอุปกรณ์เซ็นเซอร์ชนิด ไฟฟ้า)(ราคาท้องตลาด) จำนวน ๒ ชุดๆละ ๑๕,๕๐๐ - ขนาด ๔๖๕x๓๓๕x๗๘๐ mm.	-	-	๓๑,๐๐๐	๓๑,๐๐๐	๓๑,๐๐๐	สำนักงาน ปลัด อบต.
			ครุภัณฑ์สำนักงาน	ฉากกั้นห้อง (ราคาท้องตลาด) จำนวน ๑ ชุดๆละ ๑๓,๐๐๐ บาท - ขนาด สูงไม่น้อยกว่า ๓.๐๐ เมตร กว้างไม่น้อยกว่า ๗.๕๐ เมตร	-	-	๑๓,๐๐๐	๑๓,๐๐๐	๑๓,๐๐๐	สำนักงาน ปลัด อบต.

ที่	แผนงาน	หมวด	ประเภท	เป้าหมาย (ผลผลิตของครุภัณฑ์)	งบประมาณและที่ผ่านมา					หน่วยงาน รับผิดชอบ หลัก
					๒๕๖๑ (บาท)	๒๕๖๒ (บาท)	๒๕๖๓ (บาท)	๒๕๖๔ (บาท)	๒๕๖๕ (บาท)	
๒.	แผนงานการรักษาความ สงบภายใน	(หมวดค่าครุภัณฑ์ ที่ดิน และสิ่งก่อสร้าง) ค่าครุภัณฑ์	ครุภัณฑ์อื่น	สายดับเพลิง ชนิดผ้าใบเคลือบ ยางดำ ๓ ชั้น ขนาด ๒.๕ นิ้ว ยาว ๒๐ เมตร พร้อมข้อต่อ ทองเหลือง จำนวน ๒ เส้นๆละ ๑๒,๕๐๐ บาท	๒๕,๐๐๐	๒๕,๐๐๐	๒๕,๐๐๐	๒๕,๐๐๐	๒๕,๐๐๐	สำนักงาน ปลัด อบต.
			ครุภัณฑ์อื่น	สายดับเพลิง ชนิดผ้าใบเคลือบ ยางดำ ๓ ชั้น ขนาด ๑ นิ้วครึ่ง ยาว ๒๐ เมตร พร้อมข้อต่อ ทองเหลือง จำนวน ๒ เส้นๆละ ๙,๕๐๐ บาท	๑๙,๐๐๐	๑๙,๐๐๐	๑๙,๐๐๐	๑๙,๐๐๐	๑๙,๐๐๐	สำนักงาน ปลัด อบต.
			ครุภัณฑ์ไฟฟ้าและ วิทยุ	เครื่องรับส่งวิทยุ ระบบ VHF/FM ชนิดมือถือ ๕ วัตต์ จำนวน ๕ เครื่องๆละ ๑๒,๐๐๐ บาท	๓๗,๕๐๐	๖๐,๐๐๐	๖๐,๐๐๐	๖๐,๐๐๐	๖๐,๐๐๐	สำนักงาน ปลัด อบต.
			ครุภัณฑ์โรงงาน	เลื่อยโซ่ยนต์ ขนาด ๒๕ นิ้ว เครื่อง ๖.๕ แรงม้า จำนวน ๑ เครื่องๆละ๗๐,๐๐๐ บาท	๗๐,๐๐๐	๗๐,๐๐๐	๗๐,๐๐๐	๗๐,๐๐๐	๗๐,๐๐๐	สำนักงาน ปลัด อบต.
๓.	แผนงานเคหะและชุมชน	(หมวดค่าครุภัณฑ์ ที่ดิน และสิ่งก่อสร้าง) ค่าครุภัณฑ์	ครุภัณฑ์สำนักงาน	เก้าอี้ทำงาน (ปรับระดับได้) จำนวน ๕ ตัวๆละ ๓,๙๐๐ บาท	-	๑๙,๕๐๐	๑๙,๕๐๐	๑๙,๕๐๐	๑๙,๕๐๐	กองช่าง
			ครุภัณฑ์ คอมพิวเตอร์	เครื่องพิมพ์ Multifunction แบบฉีดหมึก (Inkjet ) จำนวน ๑ เครื่องๆละ ๗,๗๐๐ บาท	-	๗,๗๐๐	๗,๗๐๐	๗,๗๐๐	๗,๗๐๐	กองช่าง



ร.ก.	แผนงาน	หมวด	ประเภท	เป้าหมาย (ผลผลิตของครุภัณฑ์)	งบประมาณและที่ผ่านมา					หน่วยงาน รับผิดชอบ หลัก
					๒๕๖๑ (บาท)	๒๕๖๒ (บาท)	๒๕๖๓ (บาท)	๒๕๖๔ (บาท)	๒๕๖๕ (บาท)	
			ครุภัณฑ์สำรวจ	เครื่องวัดระยะทางแบบมือถือ โดยไม่ใช่เป้าสะท้อน	๔๐,๐๐๐	๔๐,๐๐๐	๔๐,๐๐๐	๔๐,๐๐๐	๔๐,๐๐๐	กองช่าง
			ครุภัณฑ์ คอมพิวเตอร์	เครื่องคอมพิวเตอร์ สำหรับงาน ประมวลผล แบบที่ ๒ จำนวน ๑ เครื่องๆละ ๓๐,๐๐๐ บาท	๒๙,๐๐๐	๒๙,๐๐๐	๓๐,๐๐๐	๓๐,๐๐๐	๓๐,๐๐๐	กองช่าง
			ครุภัณฑ์ คอมพิวเตอร์	เครื่องพิมพ์ชนิดเลเซอร์ ชนิด LED ขนาดจำนวน ๑ เครื่องๆ ละ ๒,๖๐๐ บาท	๓,๓๐๐	๓,๓๐๐	๒,๖๐๐	๒,๖๐๐	๒,๖๐๐	กองช่าง
			ครุภัณฑ์ คอมพิวเตอร์	เครื่องสำรองไฟฟ้า ขนาด ๘๐๐ VA จำนวน ๕ เครื่องๆละ ๒,๕๐๐ บาท	๑๖,๐๐๐	๑๖,๐๐๐	๑๒,๕๐๐	๑๒,๕๐๐	๑๒,๕๐๐	กองช่าง
๔.	แผนงานสาธารณสุข	(หมวดค่าครุภัณฑ์ ที่ดิน และสิ่งก่อสร้าง) ค่าครุภัณฑ์	ครุภัณฑ์ก่อสร้าง	รถเข็นปูนล้อเดียว จำนวน ๒ ตัว ตัวละ ๙๘๐ บาท	-	๑,๙๖๐	๑,๙๖๐	๑,๙๖๐	๑,๙๖๐	กอง สาธารณสุขฯ
			ครุภัณฑ์สำนักงาน	ตู้ลิ้นชักเหล็ก ๑๕ ชั้น จำนวน ๑ ตัวๆละ ๓,๘๐๐ บาท	-	๓,๘๐๐	๓,๘๐๐	๓,๘๐๐	๓,๘๐๐	กอง สาธารณสุขฯ

## ส่วนที่ ๔

### การติดตามและประเมินผล

## ส่วนที่ ๔

### การติดตามและประเมินผล

#### ๑. การติดตามและประเมินผลยุทธศาสตร์

ในการจัดทำแผนพัฒนาท้องถิ่นนั้น จะต้องมีการติดตามและประเมินผลแผนพัฒนา โดยจะต้องติดตามและประเมินยุทธศาสตร์ ตามระเบียบกระทรวงมหาดไทย ว่าด้วยการจัดทำแผนขององค์กรปกครองส่วนท้องถิ่น พ.ศ. ๒๕๔๘ แก้ไขเพิ่มเติม (ฉบับที่ ๒) และ (ฉบับที่ ๓) พ.ศ.๒๕๖๑ หมวด ๖ ข้อ ๒๙ (๓) รายงานผลและเสนอความเห็นซึ่งได้จากการติดตามและประเมินผลแผนพัฒนาต่อผู้บริหารท้องถิ่น เพื่อให้ผู้บริหารท้องถิ่นเสนอต่อสภาท้องถิ่น และคณะกรรมการพัฒนาท้องถิ่น พร้อมทั้ง ประกาศผลการติดตามและประเมินผลแผนพัฒนาท้องถิ่น ให้ประชาชนในท้องถิ่นทราบ ในที่เปิดเผยภายในสิบห้าวัน นับแต่วันรายงานผลและเสนอความเห็นดังกล่าว และต้องปิดประกาศไว้เป็นระยะเวลาไม่น้อยกว่าสามสิบวัน โดยอย่างน้อยปีละหนึ่งครั้งภายในเดือนธันวาคมของทุกปี

และในการประเมินแผนนั้นจะต้อง ดำเนินการประเมินคุณภาพของแผนยุทธศาสตร์การพัฒนาตามแนวทางการติดตามและประเมินผลยุทธศาสตร์เพื่อสอดคล้องแผนพัฒนาท้องถิ่น ขององค์กรปกครองส่วนท้องถิ่น แจ้างตามหนังสือกระทรวงมหาดไทย ด่วนที่สุด ที่ มท ๐๘๑๐.๓/ว ๒๙๓๑ ลงวันที่ ๑๕ เดือนพฤษภาคม พ.ศ.๒๕๖๒ เรื่อง ชักซ้อมแนวทางการทบทวนแผนพัฒนาท้องถิ่น (พ.ศ. ๒๕๖๑ - ๒๕๖๕) ขององค์กรปกครองส่วนท้องถิ่น

#### ๒. การติดตามและประเมินผลโครงการ

ในการจัดทำแผนพัฒนาท้องถิ่นนั้น จะต้องมีการติดตามและประเมินผลแผนพัฒนา โดยจะต้องติดตามและประเมินยุทธศาสตร์ ตามระเบียบกระทรวงมหาดไทย ว่าด้วยการจัดทำแผนขององค์กรปกครองส่วนท้องถิ่น พ.ศ. ๒๕๔๘ หมวด ๖ ข้อ ๒๙ และระเบียบกระทรวงมหาดไทย ว่าด้วยการจัดทำแผนขององค์กรปกครองส่วนท้องถิ่น (ฉบับที่ ๒) พ.ศ. ๒๕๕๙ ข้อ ๑๓ (๓) รายงานผลและเสนอความเห็นซึ่งได้จากการติดตามและประเมินผลแผนพัฒนาต่อผู้บริหารท้องถิ่น เพื่อให้ผู้บริหารท้องถิ่นเสนอต่อสภาท้องถิ่น และคณะกรรมการพัฒนาท้องถิ่น พร้อมทั้ง ประกาศผลการติดตามและประเมินผลแผนพัฒนาให้ประชาชนในท้องถิ่นทราบในที่เปิดเผยภายในสิบห้าวัน นับแต่วันรายงานผลและเสนอความเห็นดังกล่าวและต้องปิดประกาศไว้เป็นระยะเวลาไม่น้อยกว่าสามสิบวัน โดยอย่างน้อยปีละหนึ่งครั้งภายในเดือนธันวาคมของทุกปี

และในการประเมินแผนนั้นจะต้อง ดำเนินการประเมินคุณภาพของแผนยุทธศาสตร์การพัฒนาตามแนวทางการติดตามและประเมินผลยุทธศาสตร์เพื่อสอดคล้องแผนพัฒนาท้องถิ่น ขององค์กรปกครองส่วนท้องถิ่น แจ้างตามหนังสือกระทรวงมหาดไทย ด่วนที่สุด ที่ มท ๐๘๑๐.๓/ว ๒๙๓๑ ลงวันที่ ๑๕ เดือนพฤษภาคม พ.ศ.๒๕๖๒ เรื่อง ชักซ้อมแนวทางการทบทวนแผนพัฒนาท้องถิ่น (พ.ศ. ๒๕๖๑ - ๒๕๖๕) ขององค์กรปกครองส่วนท้องถิ่น



### ๓. สรุปผลการพัฒนาท้องถิ่นในภาพรวม

#### ๓.๑ การวัดผลในเชิงปริมาณและเชิงคุณภาพ

##### (๑) การวัดผลในเชิงปริมาณ

ตามท้องที่การบริหารส่วนตำบลเชียงบาน ได้ดำเนินการจัดทำแผนพัฒนาขึ้นมาเพื่อใช้เป็นเครื่องมือในการพัฒนาองค์การบริหารส่วนตำบล ให้บรรลุเป้าหมายที่วางไว้ เกิดประสิทธิภาพและประสิทธิผลสูงสุดในการแก้ไขปัญหาให้กับประชาชน ในการจัดทำแผนพัฒนานั้นจะต้องมีการติดตามและประเมินแผนพัฒนา ตามระเบียบกระทรวงมหาดไทย ว่าด้วยการจัดทำแผนขององค์กรปกครองส่วนท้องถิ่น พ.ศ. ๒๕๔๘ แก้ไขเพิ่มเติม (ฉบับที่ ๒) พ.ศ. ๒๕๕๙ และ แก้ไขเพิ่มเติม (ฉบับที่ ๓) พ.ศ.๒๕๖๑

โดยคณะกรรมการติดตามและประเมินแผนพัฒนาเป็นผู้ดำเนินการติดตามและประเมินผลแผนพัฒนา ซึ่งคณะกรรมการจะต้องดำเนินการกำหนดแนวทาง วิธีการในการติดตามและประเมินผลแผนพัฒนา ดำเนินการติดตามและประเมินผลแผนพัฒนา รายงานผลและเสนอความเห็นซึ่งได้จากการติดตามและประเมินผลแผนพัฒนาต่อผู้บริหารท้องถิ่น เพื่อให้ผู้บริหารท้องถิ่นเสนอต่อสภาท้องถิ่น และคณะกรรมการพัฒนาท้องถิ่น พร้อมทั้งประกาศผลการติดตามและประเมินผลแผนพัฒนาให้ประชาชนในท้องถิ่นทราบในที่เปิดเผยภายในสิบห้าวันนับแต่วันรายงานผลและเสนอความเห็นดังกล่าวและต้องปิดประกาศไว้เป็นระยะเวลาโดยอย่างน้อยปีละหนึ่งครั้งภายในเดือนธันวาคมของทุกปี

##### โดยเครื่องมือที่ใช้ในการติดตามและประเมินผลในเชิงปริมาณ มีดังนี้

แบบที่ ๑ การกำกับการจัดทำแผนยุทธศาสตร์ขององค์กรปกครองส่วนท้องถิ่น

แบบที่ ๒ แบบติดตามผลการดำเนินงานขององค์กรปกครองส่วนท้องถิ่น

แบบที่ ๓/๑ แบบประเมินผลการดำเนินงานตามแผนยุทธศาสตร์

แบบประเมินคุณภาพของแผนพัฒนา

(แจ้งตามหนังสือกระทรวงมหาดไทย ที่ มท ๐๘๑๐.๒/ว ๐๗๐๓ ลงวันที่ ๒ กุมภาพันธ์ ๒๕๕๘ เรื่อง แนวทางและหลักเกณฑ์การจัดทำและประสานแผนสามปีขององค์กรปกครองส่วนท้องถิ่น ข้อ ๗ การวัดคุณภาพของแผนพัฒนาท้องถิ่น ตามนัยหนังสือกระทรวงมหาดไทย ด่วนที่สุด ที่ มท ๐๘๑๐.๒/ว ๔๘๓๐ ลงวันที่ ๒๒ พฤศจิกายน ๒๕๕๖ ให้แล้วเสร็จภายใน ๑๕ วัน นับแต่วันประกาศใช้แผนพัฒนาท้องถิ่น)

การติดตามและประเมินผลด้วยระบบ e-plan ([www.dla.go.th](http://www.dla.go.th))

##### (๒) การวัดผลในเชิงคุณภาพ

การจัดผลเชิงคุณภาพ องค์การบริหารส่วนตำบล ใช้การสำรวจความพึงพอใจในการวัดผลเชิงคุณภาพโดยภาพรวม โดยได้มีการประเมินความพึงพอใจ ซึ่งการประเมินความพึงพอใจทำให้ทราบถึงผลเชิงคุณภาพในการดำเนินงานของเทศบาลในภาพรวม

##### โดยเครื่องมือที่ใช้ในการประเมินความพึงพอใจ มีดังนี้

แบบที่ ๓/๒ แบบประเมินความพึงพอใจต่อผลการดำเนินงานของเทศบาล

แบบที่ ๓/๓ แบบประเมินความพึงพอใจของประชาชนที่มีต่อการให้บริการ

#### ๔. ข้อเสนอแนะในการจัดทำแผนพัฒนาท้องถิ่นในอนาคต

##### ๔.๑. ผลกระทบนำไปสู่ออนาคต

๑. เกิดการพัฒนาที่ล่าช้า เพราะการดำเนินงานต่างๆ ขององค์กรปกครองส่วนท้องถิ่นต้องผ่านกระบวนการหลายขั้นตอน สลับซับซ้อน
๒. ประชาชนอาจเกิดความเบื่อหน่ายกับกระบวนการจัดทำแผนที่มีความยุ่งยากมากขึ้น
๓. ปัญหาอาจไม่ได้รับการแก้ไขอย่างตรงจุดเพราะข้อจำกัดของระเบียบกฎหมายที่ทำให้ยากและบางเรื่องอาจทำไม่ได้

##### ๔.๒. ข้อเสนอแนะ ผลจากการพัฒนา

- ๑) การจัดทำแผนพัฒนาท้องถิ่น ควรพิจารณาใช้แผนยุทธศาสตร์การพัฒนามาเป็นกรอบในการจัดทำแผนพัฒนาท้องถิ่นและให้มีความสอดคล้องกัน
- ๒) การจัดทำแผนพัฒนาท้องถิ่น ควรพิจารณางบประมาณและคำนึงถึงสถานะการคลังในการพิจารณาโครงการ/กิจกรรม ที่จะบรรจุในแผนพัฒนาถิ่น
- ๓) ควรเร่งรัดให้มีการดำเนินโครงการ/กิจกรรม ที่ตั้งในข้อบัญญัติงบประมาณรายจ่ายให้สามารถดำเนินการได้ในปีงบประมาณนั้น
- ๔) องค์การบริหารส่วนตำบล ควรพิจารณาตั้งงบประมาณให้เพียงพอและเหมาะสมกับภารกิจแต่ละด้านที่จะต้องดำเนินการ ซึ่งจะช่วยลดปัญหาในการโอนเพิ่ม โอนลด โอนตั้งจ่ายเป็นรายการใหม่

**แบบที่ ๑ แบบช่วยกำกับการจัดทำแผนยุทธศาสตร์ขององค์กรปกครองส่วนท้องถิ่น**

**คำชี้แจง :** แบบที่ ๑ เป็นแบบประเมินตนเองในการจัดทำแผนยุทธศาสตร์ขององค์กรปกครองส่วนท้องถิ่น โดยจะทำการประเมินและรายงานทุก ๆ ครั้ง หลังจากที่ยังคงการปกครองส่วนท้องถิ่น ได้ประกาศใช้แผนยุทธศาสตร์แล้ว

**ชื่อองค์กรปกครองส่วนท้องถิ่น :** องค์การบริหารส่วนตำบลเชียงบาน อำเภอเชียงคำ จังหวัดพะเยา

ประเด็นการประเมิน	มีการดำเนินการ	ไม่มีการดำเนินการ
<b>ส่วนที่ ๑ คณะกรรมการพัฒนาท้องถิ่น</b>		
๑. มีการจัดตั้งคณะกรรมการพัฒนาท้องถิ่นเพื่อจัดทำแผนพัฒนาท้องถิ่น		
๒. มีการจัดประชุมคณะกรรมการพัฒนาท้องถิ่นเพื่อจัดทำแผนพัฒนาท้องถิ่น		
๓. มีการจัดประชุมอย่างต่อเนื่องสม่ำเสมอ		
๔. มีการจัดตั้งคณะกรรมการสนับสนุนการจัดทำแผนพัฒนาท้องถิ่น		
๕. มีการจัดประชุมคณะกรรมการสนับสนุนการจัดทำแผนพัฒนาท้องถิ่น		
๖. มีคณะกรรมการพัฒนาท้องถิ่นและประชาคมท้องถิ่นพิจารณาร่างแผนยุทธศาสตร์การพัฒนา		
<b>ส่วนที่ ๒ การจัดทำแผนการพัฒนาท้องถิ่น</b>		
๗. มีการรวบรวมข้อมูลและปัญหาสำคัญของท้องถิ่นมาจัดทำฐานข้อมูล		
๘. มีการเปิดโอกาสให้ประชาชนเข้ามามีส่วนร่วมในการจัดทำแผน		
๙. มีการวิเคราะห์ศักยภาพของท้องถิ่น (SWOT) เพื่อประเมินสถานภาพการพัฒนาท้องถิ่น		
๑๐. มีการกำหนดวิสัยทัศน์และภารกิจหลักการพัฒนาท้องถิ่นที่สอดคล้องกับศักยภาพของท้องถิ่น		
๑๑. มีการกำหนดวิสัยทัศน์และภารกิจหลักการพัฒนาท้องถิ่นที่สอดคล้องกับยุทธศาสตร์จังหวัด		
๑๒. มีการกำหนดจุดมุ่งหมายเพื่อการพัฒนาที่ยั่งยืน		
๑๓. มีการกำหนดเป้าหมายการพัฒนาท้องถิ่น		
๑๔. มีการกำหนดยุทธศาสตร์การพัฒนาและแนวทางการพัฒนา		
๑๕. มีการกำหนดยุทธศาสตร์ที่สอดคล้องกับยุทธศาสตร์ของจังหวัด		
๑๖. มีการอนุมัติและประกาศใช้แผนยุทธศาสตร์การพัฒนา		
๑๗. มีการจัดทำบัญชีกลุ่มโครงการในแผนยุทธศาสตร์การพัฒนา		
๑๘. มีการจัดทำรูปแบบการติดตามประเมินผลแผนยุทธศาสตร์		
๑๙. มีการทบทวน		

## แบบที่ ๒ แบบติดตามผลการดำเนินงานขององค์กรปกครองส่วนท้องถิ่น

**คำชี้แจง :** แบบที่ ๒ เป็นแบบติดตามตนเอง โดยมีวัตถุประสงค์เพื่อติดตามผลการดำเนินงานตามแผนยุทธศาสตร์ขององค์กรปกครองส่วนท้องถิ่น ภายใต้แผนพัฒนาท้องถิ่น โดยมีกำหนดระยะเวลาในการติดตามและรายงานผลการดำเนินงานทุก ๆ ๓ เดือน เริ่มตั้งแต่สิ้นสุดการดำเนินงานในเดือน ตุลาคม - กันยายน หรือ ไตรมาสที่ ๑ - ๔

### ส่วนที่ ๑ ข้อมูลทั่วไป

- ชื่อองค์กรปกครองส่วนท้องถิ่น องค์การบริหารส่วนตำบลเชียงบาน อำเภอเชียงคำ จังหวัดพะเยา
- รายงานผลการดำเนินงานไตรมาสที่
  - (๑) ไตรมาสที่ ๑ (ตุลาคม - ธันวาคม)
  - (๒) ไตรมาสที่ ๒ (มกราคม - มีนาคม)
  - (๓) ไตรมาสที่ ๓ (เมษายน - มิถุนายน)
  - (๔) ไตรมาสที่ ๔ (กรกฎาคม - กันยายน)

## แบบที่ ๓/๑ แบบประเมินผลการดำเนินงานตามแผนยุทธศาสตร์

**คำชี้แจง :** แบบที่ ๓/๑ เป็นแบบประเมินตนเอง โดยมีวัตถุประสงค์เพื่อใช้ประเมินผลการดำเนินงานขององค์กรปกครองส่วนท้องถิ่นตามยุทธศาสตร์ที่กำหนดไว้ และมีกำหนดระยะเวลาในการรายงานปีละ ๑ ครั้ง หลังจากสิ้นสุดงบประมาณ

### ส่วนที่ ๑ ข้อมูลทั่วไป

- ชื่อองค์กรปกครองส่วนท้องถิ่น องค์การบริหารส่วนตำบลเชียงบาน อำเภอเชียงคำ จังหวัดพะเยา
- วัน / เดือน / ปี ที่รายงาน ภายใต้เดือนธันวาคมของทุกปี

การบันทึกข้อมูลแบบที่ ๓/๒

แบบที่ ๓/๒ แบบประเมินความพึงพอใจต่อผลการดำเนินงานขององค์กรปกครองส่วนท้องถิ่นในภาพรวม  
คำชี้แจง แบบที่ ๓/๒ เป็นแบบสำรวจความพึงพอใจของประชาชน ต่อการดำเนินงานขององค์กรปกครอง  
ส่วนท้องถิ่น โดยกำหนดให้มีการเก็บข้อมูลปีละ ๑ ครั้ง หลังจากสิ้นสุดปีงบประมาณ

ส่วนที่ ๑ ข้อมูลทั่วไป

- ๑. เพศ (๑) ชาย (- คน) (๒) หญิง (- คน)
- ๒. อายุ (๑) ต่ำกว่า ๒๐ ปี (- คน) (๒) ๒๐-๓๐ ปี (- คน) (๓) ๓๑-๔๐ ปี (- คน)  
(๔) ๔๑-๕๐ ปี (- คน) (๕) ๕๑-๖๐ ปี (- คน) (๖) มากกว่า ๖๐ ปี(- คน)
- ๓. การศึกษา (๑) ประถมศึกษา (- คน) (๒) มัธยมศึกษาหรือเทียบเท่า (- คน)  
(๓) อนุปริญญาหรือเทียบเท่า (- คน) (๔) ปริญญาตรี (- คน)  
(๕) สูงกว่าปริญญาตรี (-คน)
- ๔. อาชีพหลัก (๑) รับราชการ (- คน) (๒) เอกชน/รัฐวิสาหกิจ (- คน)  
(๓) ค้าขาย/ธุรกิจส่วนตัว (- คน) (๔) รับจ้าง (- คน)  
(๕) นักเรียน/นักศึกษา (- คน) (๖) เกษตรกร (- คน)  
(๗) อื่นๆ (ระบุ).....

ตอนที่ ๒ ความพึงพอใจต่อผลการดำเนินงานขององค์กรปกครองส่วนท้องถิ่น

ท่านมีความพึงพอใจต่อผลการดำเนินงานขององค์กรปกครองส่วนท้องถิ่นในภาพรวมมากน้อยเพียงใด

ประเด็น	ความพึงพอใจของประชาชน		
	พอใจมาก (๑๐ คะแนน)	พอใจ (๗ คะแนน)	ไม่พอใจ (๔ คะแนน)
๑) มีการเปิดโอกาสให้ประชาชนมีส่วนร่วมในโครงการ/กิจกรรม			
๒) มีการประชาสัมพันธ์ให้ประชาชนรับรู้ข้อมูลของโครงการ/กิจกรรม			
๓) มีการเปิดโอกาสให้ประชาชนแสดงความคิดเห็นในโครงการ/กิจกรรม			
๔) มีการรายงานผลการดำเนินงานของโครงการ/กิจกรรม			
๕) การเปิดโอกาสให้ประชาชนตรวจสอบการดำเนินโครงการ/กิจกรรม			
๖) การดำเนินงานเป็นไปตามระยะเวลาที่กำหนด			
๗) ผลการดำเนินโครงการ / กิจกรรม นำไปสู่การแก้ไขปัญหาของประชาชนในท้องถิ่น			
๘) การแก้ไขปัญหา และการตอบสนองความต้องการของประชาชน			
๙) ประโยชน์ที่ประชาชนได้รับการดำเนินโครงการ/กิจกรรม			
<b>ภาพรวม</b>			

ยุทธศาสตร์ที่ ๑ ด้านพัฒนาระบบเศรษฐกิจ

๑. ความพึงพอใจของผู้เกี่ยวข้อง

ประเด็น	คะแนนความพึงพอใจ (เต็ม ๑๐ คะแนน)
๑) มีการเปิดโอกาสให้ประชาชนมีส่วนร่วมในโครงการ / กิจกรรม	
๒) มีการประชาสัมพันธ์ให้ประชาชนรับรู้ข้อมูลของโครงการ / กิจกรรม	
๓) มีการเปิดโอกาสให้ประชาชนแสดงความคิดเห็นในโครงการ / กิจกรรม	
๔) มีการรายงานผลการดำเนินงานของโครงการ / กิจกรรมให้ประชาชนทราบ	
๕) การเปิดโอกาสให้ประชาชนตรวจสอบการดำเนินโครงการ/กิจกรรม	
๖) การดำเนินงานเป็นไปตามระยะเวลาที่กำหนด	
๗) ผลการดำเนินโครงการ/กิจกรรมนำไปสู่การแก้ไขปัญหาของประชาชนในท้องถิ่น	
๘) ประโยชน์ที่ประชาชนได้รับจากการดำเนินโครงการ / กิจกรรม	
<b>ภาพรวม</b>	

ยุทธศาสตร์ที่ ๒ ด้านพัฒนาสังคม การศึกษาและวัฒนธรรม

๑. ความพึงพอใจของผู้เกี่ยวข้อง

ประเด็น	คะแนนความพึงพอใจ (เต็ม ๑๐ คะแนน)
๑) มีการเปิดโอกาสให้ประชาชนมีส่วนร่วมในโครงการ / กิจกรรม	
๒) มีการประชาสัมพันธ์ให้ประชาชนรับรู้ข้อมูลของโครงการ / กิจกรรม	
๓) มีการเปิดโอกาสให้ประชาชนแสดงความคิดเห็นในโครงการ / กิจกรรม	
๔) มีการรายงานผลการดำเนินงานของโครงการ / กิจกรรมให้ประชาชนทราบ	
๕) การเปิดโอกาสให้ประชาชนตรวจสอบการดำเนินโครงการ/กิจกรรม	
๖) การดำเนินงานเป็นไปตามระยะเวลาที่กำหนด	
๗) ผลการดำเนินโครงการ/กิจกรรมนำไปสู่การแก้ไขปัญหาของประชาชนในท้องถิ่น	
๘) ประโยชน์ที่ประชาชนได้รับจากการดำเนินโครงการ / กิจกรรม	
<b>ภาพรวม</b>	

ยุทธศาสตร์ที่ ๓ ด้านบริหารจัดการทรัพยากรธรรมชาติและสิ่งแวดล้อม

๑) ความพึงพอใจของผู้เกี่ยวข้อง

ประเด็น	คะแนนความพึงพอใจ (เต็ม ๑๐ คะแนน)
๑) มีการเปิดโอกาสให้ประชาชนมีส่วนร่วมในโครงการ / กิจกรรม	
๒) มีการประชาสัมพันธ์ให้ประชาชนรับรู้ข้อมูลของโครงการ / กิจกรรม	
๓) มีการเปิดโอกาสให้ประชาชนแสดงความคิดเห็นในโครงการ / กิจกรรม	
๔) มีการรายงานผลการดำเนินงานของโครงการ / กิจกรรมให้ประชาชนทราบ	
๕) การเปิดโอกาสให้ประชาชนตรวจสอบการดำเนินโครงการ/กิจกรรม	
๖) การดำเนินงานเป็นไปตามระยะเวลาที่กำหนด	
๗) ผลการดำเนินโครงการ/กิจกรรมนำไปสู่การแก้ไขปัญหาของประชาชนในท้องถิ่น	
๘) ประโยชน์ที่ประชาชนได้รับจากการดำเนินโครงการ / กิจกรรม	
<b>ภาพรวม</b>	

ยุทธศาสตร์ที่ ๔ ด้านรักษาความมั่นคงและความสงบเรียบร้อย

๑) ความพึงพอใจของผู้เกี่ยวข้อง

ประเด็น	คะแนนความพึงพอใจ (เต็ม ๑๐ คะแนน)
๑) มีการเปิดโอกาสให้ประชาชนมีส่วนร่วมในโครงการ / กิจกรรม	
๒) มีการประชาสัมพันธ์ให้ประชาชนรับรู้ข้อมูลของโครงการ / กิจกรรม	
๓) มีการเปิดโอกาสให้ประชาชนแสดงความคิดเห็นในโครงการ / กิจกรรม	
๔) มีการรายงานผลการดำเนินงานของโครงการ / กิจกรรมให้ประชาชนทราบ	
๕) การเปิดโอกาสให้ประชาชนตรวจสอบการดำเนินโครงการ/กิจกรรม	
๖) การดำเนินงานเป็นไปตามระยะเวลาที่กำหนด	
๗) ผลการดำเนินโครงการ/กิจกรรมนำไปสู่การแก้ไขปัญหาของประชาชนในท้องถิ่น	
๘) ประโยชน์ที่ประชาชนได้รับจากการดำเนินโครงการ / กิจกรรม	
<b>ภาพรวม</b>	

ยุทธศาสตร์ที่ ๕ ด้านส่งเสริมการบริหารจัดการตามหลักธรรมาภิบาล

๑) ความพึงพอใจของผู้เกี่ยวข้อง

ประเด็น	คะแนนความพึงพอใจ (เต็ม ๑๐ คะแนน)
๑) มีการเปิดโอกาสให้ประชาชนมีส่วนร่วมในโครงการ / กิจกรรม	
๒) มีการประชาสัมพันธ์ให้ประชาชนรับรู้ข้อมูลของโครงการ / กิจกรรม	
๓) มีการเปิดโอกาสให้ประชาชนแสดงความคิดเห็นในโครงการ / กิจกรรม	
๔) มีการรายงานผลการดำเนินงานของโครงการ / กิจกรรมให้ประชาชนทราบ	
๕) การเปิดโอกาสให้ประชาชนตรวจสอบการดำเนินโครงการ/กิจกรรม	
๖) การดำเนินงานเป็นไปตามระยะเวลาที่กำหนด	
๗) ผลการดำเนินโครงการ/กิจกรรมนำไปสู่การแก้ไขปัญหาของประชาชนในท้องถิ่น	
๘) ประโยชน์ที่ประชาชนได้รับจากการดำเนินโครงการ / กิจกรรม	
<b>ภาพรวม</b>	